PRECIO EN TODO EL PAIS
VEINTE CENTAVOS

LA NACION

Edición de 20 páginas

AÑO IX

TELEFONO INGLES 3113 - 3114
AGUSTINAS 1253 - 1269

SANTIAGO DE CHILE, SABADO 11 DE ABRIL DE 1925

SUSCRICION: Por 1 año; $ 60.—Por 6 meses $ 32.
Por 3 meses: $ 17.—Por 1 año, extranjero: $ 120.

Núm. 3,011

MAÑANA

Cuento por EDUARD OSMONT

Indudablemente fumo demasiado, y este vicio funesto acabará r jugarme alguna mala pasada. r la mañana, una tos irritante e desgarra el pecho, y sufro a ces perturbaciones cardíacas. médico me aconseja que me ite radicalmente el vicio del tabaco, o que, al menos, limite su o lo más posible. Cree que no bo pasar de cinco o seis ciga- llos por día. Al principio me he do del doctor; pero las consencias de mi abuso son cada vez s penosas. Los accesos de tos n cada vez más frecuentes, más gos y más dolorosos. Indudablente, debo someterme a las scripciones de la Facultad.

Esta mañana he tomado una reución digna de un hombre rte. En lo sucesivo no volveré fumar.

Y, sin embargo, siento que me á muy difícil prescindir de cosmbre tan perniciosa como quea. ¿No será mejor empezar maa el sacrificio? ¿Qué importa e fume un día más?

Hoy no tendría valor para cumr mi inquebrantable resolución. iero saborear un día más las icias del divino veneno. ¡Pero ñana será inflexible! ¡Seré cade todos los heroísmos! ¡Desmañana no vuelvo a fumar! juro!

Tal vez en el curso de mi vida he desplegado toda la activique debiera. Por lo pronto, enemigo de madrugar. ¡Es hermoso pasarse la mañana la cama! El esfuerzo de contrar mi atención me es penoso siempre, y prefiero dejar que pensamiento vuele por la ren de las quimeras. Antes de un paso en la vida, me deten- Pero a veces pienso que desrdicio mi existencia. Cada día alejo más de la juventud. Mi o platea, y en mi cara se delin arrugas devastadoras. Veo hombres más jóvenes que yo lan posiciones que yo podría par, y siento alguna vergüenza mi vagancia. Es necesario vertirse en hombre activo. Y he dido consagrarme al trabajo. ¿Pero he de empezar hoy? El mpo no es favorable para el derrollo de la energía. Está nudo, y una espesa niebla flota el aire. ¿Hay nada que invite la inacción como la niebla? rto que acaba de despejarse la ósfera y que ahora luce un espléndido. ¿Pero quién trabacon este sol, cuyos rayos consyen una alegría tentadora? ¿Cóvoy a recluirme en una habitaón cuando la calle se ofrece tan egre, tan tentadora? Hoy por tima vez, voy a pasear. Voy a pirar el encanto de la vida que a. Mañana no estará nublado habrá demasiado sol. Será un propicio para el trabajo. ¡Maa empezaré a trabajar!

Tengo otras muchas faltas, lo nfieso. Gasto demasiado y no preocupo lo más mínimo por día de mañana. Abuso de las midas suculentas y esto me espea el estómago. Mi amiguita ifi es demasiado amable, y su eso de cariño no deja de conbuir a que malgaste malamente salud. La voz de la razón me que hay que poner un límia todo esto lo más rápidamente ible. Sí; quiero escuchar la de la razón. Un día solamente sagrado a satisfacer todos mis os y todas mis pasiones..., y de mañana, vida nueva. Me corgiré radicalmente.

Mañana termina mi vida de flazas. Desde mañana no volvea fumar, no estaré nunca ocioseré económico como una viavara, casto como un José, soo como un muerto. Mañana ombraré a mis semejantes con energía. ¡Mañana será el día feliz de mi vida!

E. O.

TEJIDOS
DE PUNTO

Toda clase de trabajos finos.
Especialidad en medidas.
SAZIE N.o 2465

AL COMERCIO Y PUBLICO EN
GENERAL

La Empresa Periodística "La Nación" ha tomado a su cargo los servicios de PUBLICIDAD, PROPAGANDA E INFORMACIONES de la Compañía Radio Chilena.

Rogamos al comercio y público en general contratar sus avisos directamente con esta Empresa o con sus agentes autorizados.

Los pagos correspondientes deberán hacerse a nombre de la Empresa Periodística "La Nación".

¿SE PUEDE MATAR POR PIEDAD?

por GEORGES CLARETIE

La actriz polaca Stanislawa Uminska mató a su novio para ahorrarle el sufrimiento de una muerte lenta. — Llevada ante la Corte de Assises del Sena, ha sido absuelta. — Se tiene derecho a matar por compasión?

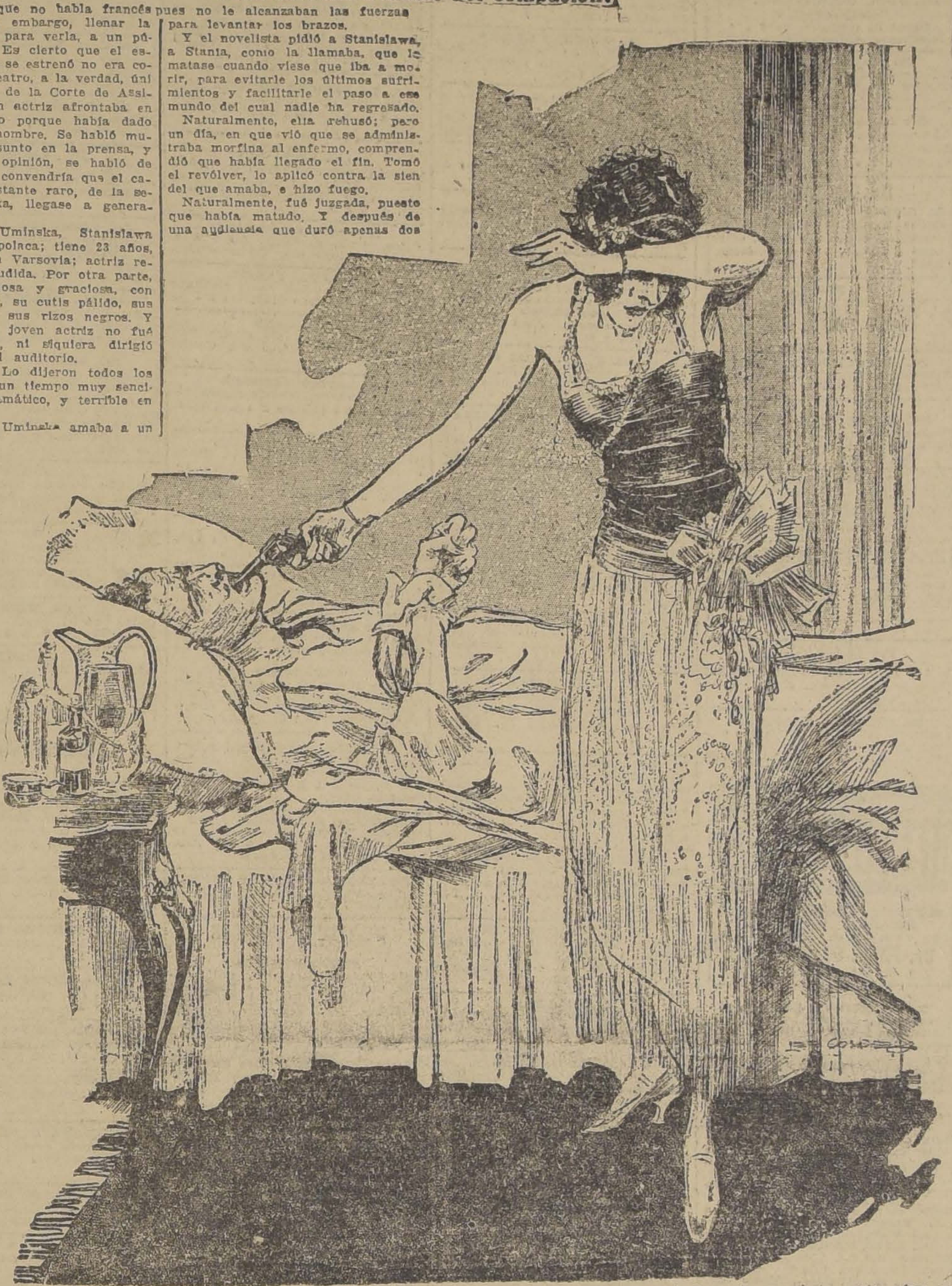

Una actriz que no habla francés consiguió, sin embargo, llenar la sala y reunir, para verla, a un público acogido. Es cierto que el escenario en que se estrenó no era común; era un teatro, a la verdad, único. Se trataba de la Corte de Assises y la joven actriz afrontaba en ella al público porque había dado muerte a un hombre. Se habló mucho de este asunto en la prensa, y hasta, en mi opinión, se habló demasiado, y no convendría que el caso, que es bastante raro, de la señorita Uminska, llegase a generalizarse.

Se llama Uminska, Stanislawa Uminska. Es polaca; tiene 23 años, y es actriz en Varsovia; actriz reputada y aplaudida. Por otra parte, es muy hermosa y graciosa, con su rostro oval, su cutis pálido, sus ojos grises y sus rizos negros. Y en público la joven actriz no fué nada cabotine, ni siquiera dirigió una mirada al auditorio.

¿Qué hizo? Lo dijeron todos los diarios. Es a un tiempo muy sencillo y muy dramático, y terrible en el fondo.

La señorita Uminska amaba a un novelista polaco de talento, Juan Zysnowski, con quien debía casarse Pero una enfermedad siniestra, que nunca perdona, un cáncer implacable, lo atacó. Y el literato, después de dos operaciones quirúrgicas que sufrió en Polonia, fué enviado por los médicos a París para intentar la curación por el radio. Ingresó en una clínica. Al saberlo enfermo, perdido, Stanislawa Uminska dejó a Polonia, el teatro, abandonó sus contratos y vino a reunirse con él. Se halló en presencia del hombre que amaba y que repetía a todos los que veía: "¡Quiero morir! ¡Que me maten! ¡Que me libren de penas!" Bajo la almohada tenía un revólver cargado; pero no podía hacer uso de él por estar demasiado debilitado. Hasta era menester que la enfermera le pusiese entre los labios el cigarrillo, pues no le alcanzaban las fuerzas para levantar los brazos.

Y el novelista pidió a Stanislawa, a Stania, como la llamaba, que le matase cuando viese que iba a morir, para evitarle los últimos sufrimientos y facilitarle el paso a ese mundo del cual nadie ha regresado.

Naturalmente, ella rehusó; pero un día, en que vió que se administraba morfina al enfermo, comprendió que había llegado el fin. Tomó el revólver, lo aplicó contra la sien del que amaba, e hizo fuego.

Naturalmente, fué juzgada, puesto que había matado. Y después de una audiencia que duró apenas dos horas fué absuelta la señorita Uminska. Conmovió al público sin decir una palabra, puesto que no hablaba francés. Había matado. ¿pero acaso no se trataba de impedir que sufriese él, a quien ella amaba? Y, naturalmente, fué perdonada.

Pero, sin aprobar un solo instante esta absolución, considero muy grave la cuestión, tal cual fué planteada, "¿Se tiene derecho a matar por compasión?". Sí; si se plantea de este modo la cuestión, resulta terrible, pues, ¿cómo se sabrá jamás si es realmente la compasión la que arma el brazo del que mata? ¡Cuantos maridos ante una mujer enferma, cuántas esposas ante un marido enfermo, podrían entonces tomar un revólver y exclamar: "Lo he muerto! ¡Sufría demasiado!". Y pocos meses después se los veía volver a casarse con alguien que no sufriese. Por mi parte, desconfío siempre de la bondad que consiste en matar, y no me gustan mucho esos amos que matan personalmente a sus viejos perros enfermos para impedirles que sufran. Esa bondad me parece estar mezclada de gran parte de ferocidad sádica. Krafft-Ebbing, en sus trabajos médicos, cuenta, en cierta parte, cómo un hombre sensible que no podía ver sufrir a un animal, degollaba a los gatos enfermos, por pura bondad, evidentemente; pero ese hombre tan bueno murió loco, internado en un asilo.

El caso Uminska suscitó por lo tanto una cuestión que no es nueva, la de la "eutanasia", o de la muerte muy feliz. La cuestión es antigua, puesto que la palabra "eutanasia", fué inventada por Bacon. ¿Se tiene el derecho de dar muerte a un enfermo incurable, únicamente para impedir que sufra?

En primer lugar, podría preguntarse por qué el que sufre no se suprime a sí mismo. "La vida, decía el antiguo Epicteto, es como un cuarto lleno de humo. Mientras la chimenea humea un poco, nos quedamos; cuando humea demasiado, nos vamos". Nos vamos, nos suicidamos. ¡Y nada más!

¿Se tiene derecho de hacerlo? Esa es otra cuestión. Pero, ¿cómo impediréis que un hombre que sufre en su lecho de dolor quiera concluir de sufrir? El médico le alivia dándole un poco de morfina. Si el enfermo quiere más, ¿quién se atreverá a reprochárselo, aun cuando la morfina haya de revestir la forma de un revólver? Los antiguos griegos, así como los romanos, por otra parte, admitían perfectamente el suicidio, hasta para decirlo así, que se "suicidase" a otro. Platón pide simplemente una muerte dulce para los inválidos y los incurables. ¿No existe todavía no recuerdo qué tribu en una isla perdida de la Oceanía en que los hijos degüellan a sus padres ancianos cuando los encuentran demasiado viejos y decrépitos?

Suicidáos si queréis y si os atrevéis a ello, pero no matéis a los que no tienen el valor de matarse así mismos. Sin embargo, la cuestión de la "eutanasia", la muerte hermosa y feliz, la muerte color de rosa, fué implantada por excelentes católicos. Ya escribía Thomas Morus en su "Utopía": "A aquellos a quienes corroe una enfermedad incurable se les trae consuelo sentándose junto a ellos, entreteniéndolos; en breves palabras, rodeándolos de cuidados y asistencia. Pero si la enfermedad, no sólo es incurable, sino también llena de dolores agudos y de continuas angustias, los sacerdotes y los magistrados son los primeros en exhortar al infeliz a decidirse por la muerte. Les demuestran cómo, no siendo ya útiles en este mundo, hacen mal en prolongar una enfermedad dolorosa que les es insoportable y los vuelve insoportables para los demás... Los que así se dejan persuadir terminan su vida por el hambre o mueren durante el sueño sin ninguna sensación. Pero los sacerdotes y los magistrados no hacen morir a nadie contra su voluntad". ¡Es una suerte! Sólo que compadezco a aquel pobre enfermo que ve en torno de su lecho de agonía a toda una nube de magistrados y sacerdotes exhortándolo al suicidio: "Vamos, pues, mi pobre amigo. Ya vé usted que está perdido, que ya no hay nada que hacer. Mejor haría con matarse, ya no sufriría más. Muérase voluntariamente de hambre. Ya no tendremos necesidad de estar junto a su cabecera. Vaya. Tenga un buen impulso. ¡Suicídese!"

¡Son macabras las alegrías de la "Isla feliz" del bueno de Thomas Morus!

Pero Francis Bacon plantea la cuestión desde un punto de vista mucho más serio. Da al médico el derecho de matar. "Estimo que es función del médico devolver la salud y suavizar las penas y los dolores. Y sólo cuando ese alivio puede conducir a la curación, sino también cuando puede servir para procurar una muerte tranquila y fácil". El jus occidendi, decía Molière y ese derecho de matar, hay médicos que lo reclamaron. ¿Acaso no se da el golpe de gracia al condenado fusilado, descargándole un revólver en el oído? Hay médicos que reclamaron ese golpe de gracia. El doctor Sicard, en una tesis notable publicada hace unos diez años, hasta citó el nombre de esos médicos. En el siglo XVIII cierto doctor Ragonneau reclamaba el derecho del "golpe de gracia". En 1820, un doctor Billon, y en tiempos más recientes un doctor Tollemache, decían que el médico debía tener el derecho de matar a los enfermos desahuciados. Hubo literatos que dijeron otro tanto. ¿No escribe acaso M. Salomón Reinach en "Cultes, mythes et religons".

"Una sociedad civilizada no puede facilitar ni el suicidio ni el aborto: pero parece que puede y debe por intermedio de sus magistrados y de sus hombres de ciencia, otorgar, con tino, el exeat para impedir sufrimientos inútiles y mayores males".

Y Mauricio Maeterlinck, el gran escritor belga, llegó a decir: "Cuando el médico y el enfermo hayan aprendido todo lo que deben aprender, no habrá ninguna razón física ni metafísica para que la llegada de la muerte no sea tan agradable como la del sueño.

Admitido. Pero hay gente que no quiere suicidarse, ni, sobre todo, que la maten contra su voluntad. El bueno de la Fontaine ya escribió una fábula al respecto. Un leñador llama a la Muerte. Esta llega, y lo asusta. Prefiere la vida, sus sufrimientos y su carga.

Y, sin embargo, se ha discutido la cuestión de la "eutanasia" en los Estados Unidos, y hasta en el Reichstag alemán, sin que, por otra parte, se haya llegado a nada concreto.

Cosa muy grave es dar a los médicos el derecho de matar. Y entre ellos, los que lo reclaman desde el punto de vista filosófico, serían, de ellos estoy seguro, los primeros en no querer ejercerlo. ¡Qué responsabilidad! ¡He ahí un hombre moribundo! Se sabe, se está seguro de ello. Tiene una enfermedad incurable. Sí; ¿pero si hubo error de diagnóstico? ¿O si en el instante en que se hace uso de la jeringa mortal para aliviar al hombre que sufre, alguien descubre el suero que le devolvería la vida? ¿No es necesario acaso, en ese combate contra la muerte, ganar a veces minutos, como en el campo de batalla, cuando puede llegar un refuerzo a último momento y transformar la derrota en victoria? ¿Quien sabe? ¿Y cuál sería el médico tan terriblemente audaz que dijese: "¡Yo mato!" cuando cerca de allí hubiese quizá otro que dijera: "¡Yo lo habría salvado!".

Hace unos veinte años había en la Florida un cuáquero tuberculoso. Estaba enfermo, evidentemente, pero se creía infinitamente más enfermo de lo que estaba. Rogó a otro cuáquero amigo suyo que abreviase sus sufrimientos adormeciéndolo con cloroformo. Este obedeció y el buen cuáquero se hundió muy dulcemente en la "eutanasia". Se efectuó la autopsia. Sus lesiones eran muy leves. Habría podido vivir muchos años. Se había equivocado acerca de su estado. El cuáquero que lo adormeció fué condenado por homicidio.

Sí, puede uno equivocarse. ¿No se ha visto acaso a menudo a enfermos desahuciados por el médico que salían del paso con gran extrañeza, por lo demás, del hombre de ciencia; porque a veces se cura a pesar del diagnóstico de la Facultad? "O la enfermedad os matará, decía el Fígaro de Beaumarchais, o será el médico". Basta con la enfermedad; no dejemos que el médico la agrava dándole el derecho de tornarla, por la muerte, completamente incurable.

¿Da muerte el médico militar a los enfermos en el campo de batalla? No; lucha, al contrario, hasta la muerte. Y ¡cuántos infelices que se creían incurables o estropeados para siempre fueron curados, restablecidos, por eminentes cirujanos!

Por eso la absolución pronunciada me causa cierto desasosiego. ¡Con tal que en vez de ver en ello un pequeño drama sentimental, y después de todo bastante raro, no vaya a quererse sacar una doctrina filosófica que permita matar!

La antigua ley sigue siendo en el fondo la mejor y la más sabia: "¡No matarás!".

¿Y los que quieren morir, que reclaman, que imploran la muerte? Pues bien, que se maten si quieren. Pero no es éste un servicio que debemos prestar a nuestros semejantes.

G. C.

¡OH, MARGARITA!

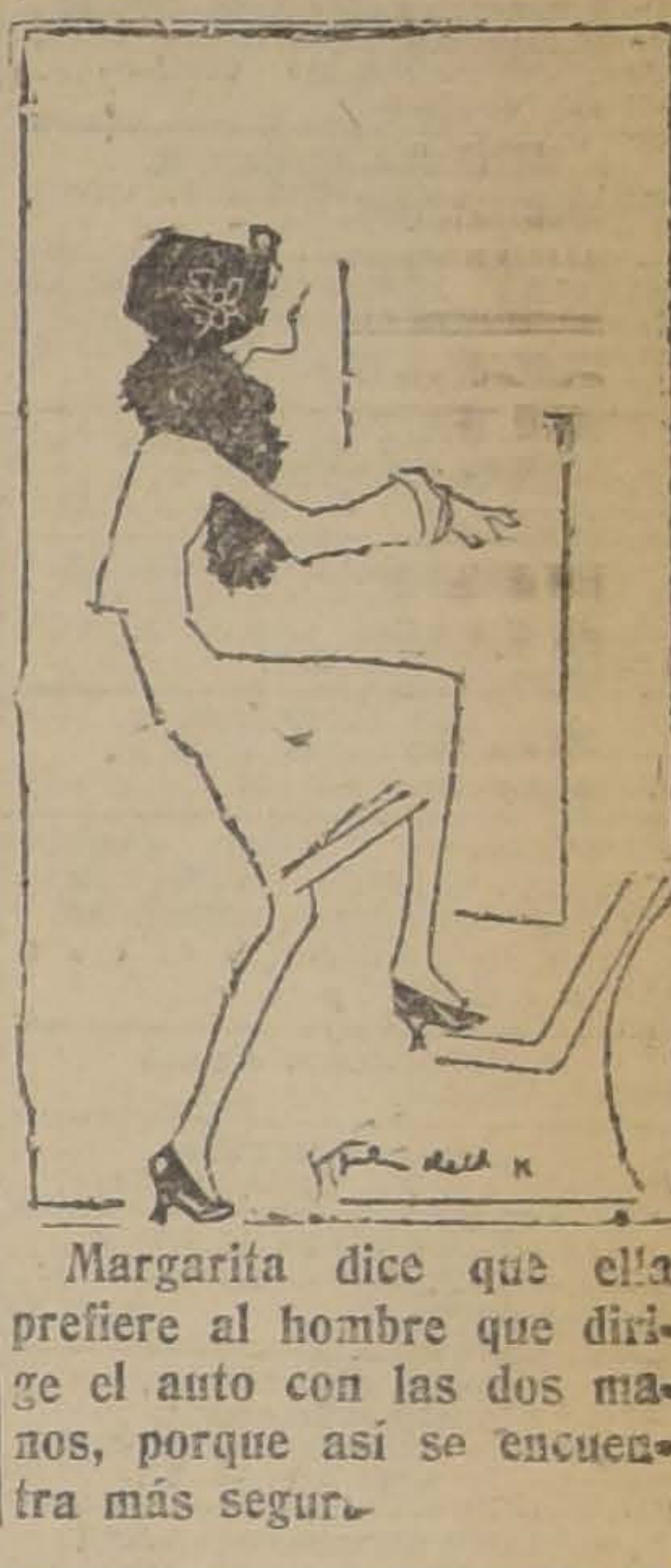

Margarita dice que ella prefiere al hombre que dirige el auto con las dos manos, porque así se encuentra más seguro.

CAJA DE CREDITO POPULAR
TEATINOS ESQUINA MAPOCHO

Hasta nuevo aviso y a fin de dar mayor facilidad para el rescate de prendas, la Sección

CAJA DE AHORROS

y la Sección

PRESTAMOS

atenderá al público solamente de 9 a 12 A. M.

La Sección

RESCATES

funcionará exclusivamente de 2 a 6 P. M.

LA DIRECCION.

DISCOS
VICTOR

Y OTRAS MARCAS, DESDE
$ 4, VENDE

SAN PABLO 2215

13—A

DESPILATORIO INOFENSIVO

EL UNICO QUE NO ESTA COMPUESTO A BASE DE TERRIBLES VENENOS Y QUE NO TIENE NINGUN OLOR DESAGRADABLE. DEJA EL CUTIS COMO SI JAMAS HUBIERA HABIDO VELLO: LISO, SUAVE Y SIN NINGUNA IRRITACION.

PRECIO: CAJA $ 1.00
1280 — SANTO DOMINGO — 1280
(CASA PARTICULAR)

Aplicaciones por señora especialista en belleza del rostro. Extirpación de pecas, manchas, rojeces, grietas, arrugas, espinillas, barros y otros defectos del cutis. Precios módicos. Consultas gratuitas.

20-Ab

¡Vea las vidrieras de Gath & Chaves!

GUIA PROFESIONAL

ABOGADOS

GABRIEL AMUNATEGUI. Y SALVADOR DE LA VEGA
Estudio: Huérfanos 1153 Oficinas 32 y 33 Casilla 3091. Teléfono número 3597

FEDERICO DUNCKER BIGGS
Huérfanos 833, Altos Banco Germánico, Casilla N.o 219 Teléfono N.o 295

ALBERTO DURAN B.
Huérfanos 1235. Oficina 8. Casilla N.o 2914.

MARIANO FONTECILLA VARAS.
Relator Corte Suprema, particiones arbitrajes en general. Tribunales de Justicia.

LADISLAO ERRAZURIZ LUIS QUINTEROS T.
Amunátegui 301. Teléfono N.o 633.

HECTOR ARNALDO GUERRA
Nulidades matrimonios, divorcios y juicios criminales. Galería Alessandri 24. Teléfono 4352.

AQUILES GONZALEZ E. ALFREDO LETELIER F.
Abogados. Morandé 244

ALEJANDRO VALDES RIESCO HUGO VALDES MORANDE MARIO VALDES MORANDE
Estudio: Delicias 240 de 3 a 6. Teléfono 1975.

J. ISIDRO 2.o SALAS
Moneda 1355.

OSVALDO HEVIA
Morandé N.o 244. Casilla 1831.

ALFREDO ILABACA LEON
Estudio y domicilio. Ahumada 47. Teléfono 4431. 30 A

MANUEL MERINO E. LUIS MERINO
Bandera 166. Teléfono 2077. Casilla 107 De 10 a 11 1|2 A. M.

VICENTE MOLINOS GAETE
Agustinas 1148. Teléfono 2110. De 11 a 12 y 2 a 4.

NICOLAS MARAMBIO MONTT
San Antonio 570. Casilla. 2699. Asuntos civiles y especialmente cuestiones mineras.

ROBERTO DE PETRIS
Estudio y domicilio: Galería Alessandri 25. Teléfono 156. Casilla 1044.

ANTONIO PLANET O.
Especialmente cuestiones comerciales. Estudio: Bandera 239. Casilla 834. Teléfono 1137.

HUBERTO SALGADO GALLARDO
Criminalista. Alegatos Cortes. Nulidades matrimonios Estudio domicilio: traslàdose San Pablo 1417. Atiendo clientes franceses e ingleses en su idioma.

SALAS ROMO HNOS. LUIS Y VICTOR A. SALAS ROMO
Abogados. Trasladaron sus oficinas a Compañía 1325, Teléfono 1527. Casilla 2231.

HECTOR SALAS IBAÑEZ
Trasladó su estudio y domicilio Nataniel 125.

LISANDRO SANTELICES E.
Abogado, Catedral 1424. Teléfono 831

ROBERTO URZUA PUELMA, LUIS ALBERTO C STRO
Morandé 291. Oficinas 53 y 54.

HUMBERTO YAÑEZ VELASCO
Morandé 323. Teléfono 695.

EMILIO TAGLE RODRIGUEZ
Asuntos comerciales y mineros. Bolsa de Comercio, tercer piso, Oficina 207. Teléfono 2018.

BERNARDINO LEIVA OTTMAR STEGMAIER
Bandera 537. Casilla 2068. Of. 1.

MEDICOS

Dr. ITALO ALESSANDRINI
Cirugía y ginecología, 1 a 3. Merced 2. Teléfono 3555.

DR. ANIBAL ARIZTIA
Médico Hospital de Niños R. del Río. Ayudante Clínica del Prof. Prado Tagle. Consultas: Teatinos 121. De 2 a 3.30. Teléfono 1773. Domicilio: Agustinas 1319.

INSTITUTO DE SALUD
Cisterna (Población Nueva España) Destinado a diagnóstico y tratamiento de las enfermedadse nerviosas y mentales, dirigido por el doctor Fontecilla. Santiago: Delicias N.o 1626. Electricidad médica, baños etc.

Dr. ALCAINO
Regresó de Europa. Oídos, nariz, garganta, vías lacrimales. Especialista, Hospital Salvador y niños 2 a 5. Dieciocho 257. Teléfono 257.

DR. LEONCIO ANDRADE
Medicina general. San Diego N.o 83. De 2 a 3. Teléfono 4528.

JOSE AVILES A.
Médico - Cirujano
Nataniel 167. Consultas de 1.30 a 4 P. M. Especialmente: Cirugía, Partos, enfermedades de señoras y sociales. Regresó.

Dr. CARLOS D. AGUIRRE
Especialmente vías urinarias. Venéreas, sífilis. Consultas de 1 a 5. Carmen 191.

DR. AMENABAR OSSA
Oculista. Catorce años Europa, tres años médico Director Hospital de Ojos Condado Stanford (Inglaterra). 21 Mayo 578. De 2-4. Teléfono 602.

DR. ARNELLO
Cirugía, anestesia general, venéreas, García Reyes 17. De 12-3. Hospital San Vicente 4-5.

DR. FELIX BULNES
Médico-cirujano. Huérfanos 801, Of. 18. Consultas: 1 1|2 a 3.

DR. BUNSTER
Santa Rosa 86. Consultas de 3 a 4. Teléfono 3476.

DR. ARTURO BARRAZA ARAYA
Puente 557, ausente.

DR. BORQUEZ SILVA
Estudios Europa. Pulmón, corazón, estómago, intestino. Rayos X. 3 a 6. Arturo Prat 80. Teléfono 19. Matadero.

DR. RIFO BUSTOS
Estudios en Europa. Medicina interna. Preferentemente corazón y estómago. 2 a 5. Cochrane 177.

DR. BISQUERT
Vías urinarias, sífilis. Moneda 859. De 3 a 6. Casilla 2563 Teléfono N.o 953.

Dr. BRONFMAN
Estudios e nEuropa. Cirugía, enfermedades de señoras. Venéreas, 2 a 5. Teléfono 3457. Se trasladó a Cienfuegos 68.

DR. JULIO BUSTOS
Médico Ciudad. Santiago. Medicina interna. Niños, sífilis. Recoleta 707. De 2 a 4.

DR. ROBERTO BALTRA G.
Medicina general, vías urinarias. 3.30 a 6. Ahumada 11. Teléfono 170, Parque.

DR. BEAUMONT
Ayudante servicio ginecología Hospital Salvador. Sto. Domingo 1245. De 3-5. Domicilio: Avenida Manuel Montt 1541. Teléfono 93. Santa Elena.

DR. BRAGA CASTILLO
Regresó de Europa. Rayos X. Medicina general y niños. Consultas de 9 a 10 y de 1.30 a 4.30. Merced 136. Teléfono 1393.

Dr. BARRENECHEA
Oculista, especialista en oídos, nariz, garganta. Huérfanos 801, esquina San Antonio.

DR. MARIANO BAHAMONDE RUIZ
Cirugía y ginecología. Cochrane 66. De 1 a 3. Domicilio: Delicias 1230. Teléfono 4430.

DR. HECTOR CORONA T.
Enfermedades de los bronquios y pulmón. Asma. 4 a 6. Delicias 868. Teléfono 2483

PROF. CALVO MACKENNA
Regresó de Europa. Enfermedades niños; 2 a 3. Teléfono 2112. República 350.

DRA. JULIA CLAVERIA
Afecciones bronco-pulmonares, curación del asma. Consultas: 1 - 3. Ejército 660.

Dr. RODOLFO CASTILLO
Jefe servicio oídos, nariz y garganta. Hospital San Borja. De 2 a 5. en Delicias 1164.

DR. ALDO CONTRUCCI
Estudios Europa. Medicina interna. Sífilis. Nataniel 142. 2.30 a 4.30. Jefe clínica Prof. Brockmann. Teléfono 3340.

Dr. LEONIDAS CORONA T.
Regresó de Europa
Laboratorio Clínico
Delicias 868 — Teléfono 2483
REACCION DE WASSERMAN
Química Bacteriológica
VACUNAS

DR. CASTAÑEDA IGLESIAS
Ex-Médico residente del Hospital Niños. Compañía 1839. Teléfono 254.

DR. EDUARDO CRUZ COKE L.
Medicina interna. Merced 205. De 4.30 a 6.30. Teléfono 4205.

IGNACIO DIAZ MUÑOZ S.
Medicina general. Vías urinarias; 3 a 6. Bandera 574. Teléfono 3424.

DR. CROIZET
Londres 25, entre Serrano y San Francisco, Teléfono 637. Consultas 1-3.

Dr. LEON [illegible]
Medicina general. Rayos X. Sífilis, piel, venéreas. Regresó. Gálvez 61.

Dra. JUANA DIAZ MUÑOZ
Especialista enfermedades señoras y niños: 4 a 5. Delicias 858. Teléfono N.o 1715.

Dr. CARLOS DOREN
Enfermedades de señoras. Cirugía. Monjitas 536. Teléfono 2571. Consulta: 1 a 4.

Dr. RODRIGO DONOSO GAETE
Médico Hospital Salvador. Medicina interna. Consultas de 1.30 a 3 P. M. menos los Sábados. Amunátegui 32. Domicilio: Ejército 134. Teléfono: 2206.

Dr. JOSE DONOSO DONOSO
Médico-cirujano
Horas de consulta: de 2 a 4.
Miraflores 457.—Teléfono 2773.

Dr. RICARDO DONOSO
Enfermedades del corazón, pulmón. Regresó de Europa. 2.30 a 4.30. Agustinas 619.

Dr. EDUARDO DE RAMON
Estudios en Europa. Cirugía, enfermedades señoras Partos. 1 a 4. — Agustinas N.o 1606. Teléfono 3623.

Dr. DIMITSTEIN
Agustinas 1308, esquina Teatinos. Rayos X. Medicina general. Especialidad corazón, pulmón, estómago e hígado. 1 a 4. Teléfono 3348.

Dr. ESPINA
Rayos X. Medicina interna. Estudios Europa. Catedral 1425, cerca Amunátegui. Teléfono 2102. De 1.30 a 4.

Dr. FRANCISCO EDWARDS
Estudios Europa. Vías urinarias. Teatinos 10. De 2 a 3.

Dr. FUENZALIDA BRAVO
Profesor extraordinario. Enfermedades de niños. Merced 560. Teléfono N.o 1721, 3 a 4.

Dr. FONTECILLA
Estudios Europa. Afecciones pulmonares y nerviosas. Rayos X, pneumotorax artificiales, tuberculinoterapia, etc. Delicias 1626.

Dr. CARLOS GARCES BAEZA
Delicias 1276 — Teléfono 3747 Exámenes químicos, bacteriológicos. Reacción Wassermann. Medicina interna. 3.30 a 5.30.

Dr. GLEISNER V.
De 1 a 5. Pulmón, corazón, hígado, riñón, intestinos, etc. Sífilis. Castro 26. Casilla 2064.

Dr. RICARDO GUNTHER
Ayudante clínica ginecológica universitaria. Cáncer, aplicaciones de Radium, 3 a 4. Avenida España 2[illegible]. Teléfono 862. Parque.

DOCTOR GIANELLI
ESTUDIOS EUROPA
SIFILIS PIEL VIAS URINARIAS
21 de MAYO 562
CONSULTA de 2 a 6

ENFERMEDADES DE LA PIEL, SIFILIS Y VENEREAS
Luz ultra violeta. Radioterapia.
Dr. FELIX GROHNERT B.
Ejército 391. De 2-6.

Dr. VICTOR M. GAZITUA
Partos, enfermedades de señoras. Trasladóse Agustinas 686, 2 a 4. Teléfono 976.

Dr. FUENZALIDA CORREA
Cirujano, enfermedades señoras, partos; 2 a 3. Huérfanos 745. Teléfono 406.

DOCTOR GREENE
Estudios Europa. Cirugía y Ginecología. Traslatóse calle París 809 (manzana residencial, San Francisco) 2 a 4. Teléfono 2860.

Dr. ANIBAL GREZ
Oídos, nariz, garganta. De 1.30 a 3.30. Merced 324. Teléfono 3555.

Dr. ENRIQUE GONZALEZ H.
Estudios Europa. Especialista estómago, intestinos, hígado, diabetes, obesidad, reumatismo. Ejército 664. De 1.30 a 3.30.

Dr. GUSTAVO GIRON L.
Cirugía y genecología. Brasil 32. Teléfono 3126. De 2 a 3.

Dr. MARIO GARCIA DOMINGUEZ
Medicina general. Enfermedades señoras. Partos. Venéreas: 1 a 5. San Diego 65.

Dr. ALEJANDRO INFANTE
Médico Jefe Policlínico Niños Hospital Salvador, 2 a 4. Delicias 253.

AGUSTIN INOSTROZA
Cirugía general. Especialmente de niños Sífilis. De 4 a 6. Puente 583.

Dr. ROBERTO JARAMILLO
Ejército 707. Teléfono 142, Parque.

[illegible]
Médico residente Hospital Salvador. Medicina interna. Rayos X. Preferentemente aparato cardio-vascular y digestivo. Riquelme 140. De 4 1|2 a 6. Teléfonos 3828 y 395.

Dr. ARNULFO JOHOW
Estudios Europa. Cirugía y ortopedia. Adultos, niños, 2-4. Santo Domingo 1523. Teléfono 1033.

Dr. ALBERTO KORNER ANWANDTER
Estudios en Estados Unidos. Cirugía, ortopedia. Consultas: 10-12, de la mañana. Santo Domingo 614.

INSTITUTO RADIOLOGICO
Radioscopía, radiografía, radioterapia, aplicaciones radium.

Dr. ADOLFO KAPLAN
Estudios Estados Unidos y Europa. Compañía 1429

Dr. TEODORO LEIBLE
Enfermedades nerviosas. Medicina interna. Aplicaciones eléctricas. De 3 a 6 Olivos 794.

Dr. H. LEA-PLAZA
Estudios Europa. Compañía N.o 2115. De 2 a 5. Teléfono N.o 3880.

Dr. LABRA LETELIER
Nariz, garganta, oídos. Consultas de 2 a 5. Compañía 1361.

Dr. ARMANDO LEON I.
Cirugía, Compañía 1909. Martes, Jueves, Sábado; 1 a 2. Teléfono 3846.

Dr. LOIS
San Pablo 1236. Medicina general. Vías Urinarias. Sífilis. De 1 a 5.

Dr. LAVAL
Medicina interna. Lord Cochrane 340. De 2 a 4.

Dr. J. MONTERO C.
Medicina interna. Venéreas, de 1 1|2 a 3, y de 6 a 8. Clínica nocturna 9 a 10. Agustinas 1060.

Dr. G. MORAGA FUENZALIDA
Regresó Europa. Enfermedades niños. Cochrane 118. Teléfono 2804. De 2 a 4 1|2.

Dra. CORA MAYERS
Médico Cirujano
Regresó de Estados Unidos. Especialista en niños. Luz ultra-violeta. Ahumada 29. Teléfono 711.

ENFERMEDADES DEL CORAZON
DOCTOR MAHOTIERE
Estudios en Europa. Compañía 1973. Consultas de 1 a 4.—Rayos X y Laboratorio.

PROF. DR. B. MUÑOZ PAL
Cirugía general. Trasladóse Santo Domingo 1418 esquina Amunátegui.

Dr. JUAN MARIN B.
Cirugía general, Enfermedades vg., niños. Domicilio: San Diego 1843. Consultas, Amunátegui 85. Teléfono 3796.

Dr. MORALES BELTRAMI
Catedral 2257. De 1 a 3.

Dr. MORALES VILLABLANCA
Sífilis, venéreas, piel, medicina general. Examen sangre. Regresó. Merced 486, 3 a 6.

Dr. MUÑOZ VALENZUELA
Médico residente Hospital Niños. Enfermedades niños. Tuberculosis, infantil. Matucana 303, 2 a 5. Teléfono 158.

Dr. OSCAR MELENDEZ
Medicina interna. Sífilis. Consultas en Santo Domingo 1036, de 2-4, y 21 de Mayo 578, de 4-5. Domicilio: Ejército 141. Teléfono 2831.

Dr. MALBRAN
Enfermedades mentales y nerviosas. De 2 a 4. Se trasladó a Huérfanos 1880.

Dr. JUAN MONTENEGRO M.
Enfermedades de niños. Compañía 1770. Teléfono 2120. Regresó.

Dr. MANUEL MORENO
Medicina general, particularmente: pulmón, estómago, intestinos. Tratamiento especial. Tuberculosis pulmonar. Estudios Europa. San Francisco 155. De 2.30 a 4.30.

Dr. H. NUÑEZ ZAMORA
Matucana 289. Teléfono 291, Estación, 1 1|2 a 3 1|2. Sábado, 4-6.

SANATORIO GOSSMANN
Constitución

Sucursal del Sanatorio Gossmann, Cassel, Alemania.
Cura natural de las enfermedades por medio del sol, aire, agua fría, caliente y vapor; masaje, gimnasia y dieta especial. Aplicaciones individuales a cada caso. Ahorre un viaje a Europa, ocurriendo a este sanatorio, situado en una de las playas más hermosas de Chile. Prospectos a disposición: casilla 5, Constitución.

[illegible]
Jefe Policlínica. Niños. Universidad de Chile. Compañía 3007. Teléfono 48. Estación.

Dr JULIO A. PAREDES F.
Ex-jefe Clínica y Policlínica Ginecológica. Prof. Korner. Especialmente enfermedades señoras. Medicina. Cirugía. Amunátegui 33, de 2 a 4.

PENSIONADO "JESUS DE PRAGA"
Santiago (Providencia). — Fundado 1916. — Enfermedades mentales, nerviosas e intoxicaciones en general. El establecimiento cuenta con edificio ad-hoc en el barrio más sano de Santiago. Tiene todas las comodidades necesarias: grandes galerías, departamentos independientes con baño, jardines, parque con 17,000 m2. Toda clase entretenciones. Médico interno. Atendido especialmente, por sus propietarios, con personal especializado. Avenida Manuel Montt 1549. Casilla 641. Teléfono 93. Santa Elena.

Dr. OREGO PUELMA
Médico Hospital San Juan de Dios. De 3.30 a 5 y media. Agustinas 1314. Teléfono 1217.

Dr. PANTOJA
Corazón, pulmón, estómago, sífilis Delicias 1276. De 2 a 4. Teléfono 3747. Santo Domingo 1036. Teléfono 574, de 6 a 8.

Dr. MARCIAL PARADA
Oídos, nariz, garganta. De 2 a 6. Santo Domingo 831. Teléfono 1859.

Dr DAVID PULIDO
Enfermedades niños, Santo Domingo N.o 1790. Teléfono 2152. De 1 a 3.

Dr PRUNES
Estudios Europa. Jefe clínica piel, sífilis venérea. Merced 490. Casilla 3896.

Dr PATIÑO MAC-IVER
Medicina interna. Enfermedades niños, Libertad 448. De 2 a 4. Teléfono 1636.

Dr ALBERTO PANATT
Médico jefe Policlínico, Prof. Prado Tagle. pulmón, corazón, estómago, hígado, Rayos X. Teléfono 1211, Trasladóse a Delicias 1416. De 2 a 4.

Dr. LUIS QUIROGA
Medicina general. Consultas: 4 a 5.30. Catedral 1452. Teléfono 3760.

Dr. ALBERTO RAHAUSEN
Cirugía general. Compañía 2928. Teléfono 192. Estación. De 2 a 4.

Dr AQUILES RIVEROS
Graduado en Bruselas, partos, señoras, medicina general. Consultas en su

SANATORIO
Avenida Matta 586. Pensionado para partos, operaciones, medicina, aislamiento y curación nerviosa; morfinómanos. Teléfono 97. Matadero.

Dr. JOEL RODRIGUES P.
Estudios Europa. Medicina interna. Especialidad estómago, intestinos. Rayos X, De 2 a 4. Amunátegui 559. Teléfono 2810.

Dr. CESAR RODRIGUES LEON
Medicina interna. Enfermedades de niños. Catedral 2607. 1 a 2 y Bascuñán Guerrero 1012. 4 a 5.

Dra. FRESIA ROSAS DE BEHM
Médico cirujano. Compañía 1871. — Consultas: 1 a 5.

INSTITUTO SANITAS
AGUSTINAS 1955
Laboratorio auto-vacuna, radioscopías, terapia de radium y de Rayos X. Luz ultra-violeta. Aplicaciones eléctricas. Instalaciones de radium baños de ácido carbónico, diatermia.

Dr. LUCAS SIERRA
Erasmo Escala 1835, entre Cienfuegos y A. Barroso. Martes y Sábado de 2 a 3. Teléfono 4348. 30 A

Dr. SCROGGIE
Especialidad enfermedades de niños. Jefe de la Clínica de Niños, Universidad de Chile. Consultas de 2 a 4 de la tarde. Rosas 1157.

PROFESOR Dr. SOTO PARADA
Laboratorio Clínico. Moneda 1035. De 3 a 6.

Dr. MARCO A SEPULVEDA
Laboratorio, Bandera 736. Teléfono N.o 233. Exámenes completos sangre, orina, esputos, etc. Cultivos autovacunas Abierto a toda hora.

DR. CRISTOBAL SAENZ
Estudios Europa. Afecciones médico- quirúrgicas de abdomen. Especialmente estómago, sífilis. Rayos X. De 1 a 3 1|2. Agustinas 1889, teléfono 3098.

Dr. HELLMUTH SIEVERS W.
Médico-cirujano. Domicilio: Molina 72. San Antonio 275. De 2 a 3 1|2.

Dr. CARLOS SEAMAN
Médico cirujano. Consultas: 1.30 a 4. Trasladóse, Delicias 225.

Dr. STOLTING
Oculista. Médico recibido Alemania, Chile. Moneda 627. de 3 a 6.

Dr. SANTANDER
Estudios en Europa. Medicina interna, especialmente estómago e instentinos Rayos X. Alameda 938 De 3 a 5.

D. OTTO SCHWARZENBERG
Enfermedades de niños. Consultas 2 a 3 Martes, Jueves y Sábado. Lunes y Viernes 2.30 a 3.30. Santo Domingo 1523. Teléfono 1033.

Dr. TORRES TORRES
Jefe clínica prof. Korner. Especialista enfermedades señoras y cirugía. Catedral 1249. De 2 a 6.

Dr. VEGA MACHER
Exclusivamente pulmón. Nataniel 109. De 2 a 3.30. Lunes y Miércoles.

Dr. G. E. VIDAL S.
Delicias 2696. Teléfono 245. Estación. Consultas: 6 a 7.

Dr. J. M. VERGARA KELLER
Regresó de Europa. Partos, ginecología. Agustinas 828. De 3 a 4. Teléfono 3355.

Dr. JORGE VIVES BRAVO
Enfermedades niños. Delicias 335. Teléfono 2895.

Dr. VILLAGRA
Estudios en Europa. Unicamente pulmón. Rayos X. Pneumotorax. Helioterapia. Dieciocho 437 A. De 2 a 5.

Dr. JAIME VIDAL OLTRA
Ex-Director Sanatorio San José para tuberculosis. Pulmón, corazón, estómago. Laboratorio: 2-3 1|2. Catedral 1433. Teléfono 2006.

Prof. Dr. VARGAS SALCEDO
Regresó de Europa. Exclusivamente cirugía. Compañía 2499. Teléfono 1060. Martes, Jueves, Sábado, 2 a 5.

Dr. VICUÑA HERBOSO
Ayudante de la Clínica del profesor Prado Tagle. Hospital de San Vicente. Medicina interna, especialmente enfermedades del corazón Martes. Jueves Sábado, 2.30 a 4.30. Almirante Barroso 270. Teléfono N.o 1053.

Dr. YAÑEZ G.
Estudios Europa. Piel, sífilis, venéreas. Trasladóse. Delicias 865. De 2 a 5. Casilla 618.

914 606 Dr. WAUGH
Estudios Europa, internas venéreas, sífilis, Wasserman. Consultas: 2 a 4.30. COMPAÑIA N.o 1853

Dr. WIREN
Oídos, nariz, garganta. Compañía N.o 1606. De 3 a 5.

Dr. WEINSTEIN
Estudios Europa. Enfermedades de la piel, sífilis y venéreas. Radioterapia y luz ultra-violeta. Agustinas 1357. De 2 a 5.

DENTISTAS

C. VALENCIA COURBIS
Ayudante Escuela Dental. Operaciones indoloras. Procedimiento Dr. Carrea (de la Facultad de Buenos Aires) Coronas y dentaduras. Teatinos 50.

Dr. GUILLERMO VELASCO M.
Dentista. Estudios en Filadelfia. Catedral 1261.

Dr. ENRIQUE SANSOT
Ahumada 11. Teléfono 4221. Horas: 9 a 12 y 2 a 6.

Dr. CERDA LOPEZ
Ahumada 11. Teléfono 4221. Horas: 9 a 12 y 2 a 7.

Dr. CLODOMIRO CONTRERAS
San Antonio 451. Teléfono 3692. Horas. 10 a 11 y 3 a 6.

LEONEL CONTRERAS M.
Cirujano dentista. Rayos X. Merced 486.

FORTUNATO ENCINA P.
Especialmente placas, coronas, puentes. Extracciones indoloras. Ahumada 56

Dr. GALLARDO GONZALEZ
Estudios en Filadelfia. Consultas: diurnas y nocturnas. Echaurren 26.

ARMANDO MORA PINOCHET
Dentista. Trasladóse: Santa Rosa N.o 671.

ALFREDO MUÑOZ LOBOS
Extracciones sin dolor. Somnoformo. Puentes, placas. Tratamientos rápidos. Compañía 1852.

CLINICA DENTAL
"VALENZUELA BASTERRICA"
Luis R. Berríos Méndez
Rafael Valenzuela Labbé
Carlos H. ROJAS
DENTISTAS ESPECIALISTAS
Cirugía dental atendida por médicos especialistas. Somnoformo. Correcciones de anomalías. Riquelme 47. Teléfono 1642.

WENCESLAO MUÑOZ L.
Dentista: Tratamientos rápidos. Extracciones sin dolor. San Diego 448.

ARQUITECTOS

EDUARDO TAGLE
Construcciones, transformaciones, reparaciones. Honorarios: 11

OFICINA DE CONSTRUCCIONES
Económicos y de [illegible]
LEOPOLDO NAVARRETE
Morandé 67. Teléfono 2119. N.o 380

CONTADORES

VICTOR MENA VELASQUEZ
Contador. Perito Mercantil. Arbitrajes, revisiones, balances. Merced 882, esquina Estado

MATRONAS

MARIA AVILA
Matrona ginecolojista. Clínica privada. Consultas gratuitas. 528

AMELIA MATUS
Recibo pensionistas. Partos, atención a domicilio, toda clase de curaciones. Maule 1062.

H. IZQUIERDO DE GARCIA
Partos y ginecología. Seguro diagnóstico. Atención esmerada. Pensionistas, precios módicos. Equipos completos, últimos adelantos de la ciencia. Consultas 8-10 y 1-4. García Reyes 869.

MATRONA BRAVO
Recibe pensionistas. Atiende a domicilio. Inyecciones. Mujica 1... si esquina Vicuña Mackenna 1 cuadra Diez de Julio.

PENSIONADO MENARES
Recibo pensionistas. Partos $ 45. Masajes, inyecciones. ne 885.

AIDA ARAGRA
Partos, curaciones, recibo pensionistas. San Diego 956.

Mme. E. FRAGNAUD
Matrona francesa. Trasladóse Avenida Matta 74, entre Vicuña Mackenna y Santa Elena.

SARA OSORIO DE GONZALEZ
Matrona Pensionado particular para partos y curaciones internas. Rosas 2254.

INSTITUTO DRA. VICENTINI
Pensionado para asistencia... Recibo enfermas provincias, meses. Matronas turno permanente para atención domicilio. Consultas gratis. San Diego 57.

MATERNIDAD PARTICULAR
Villaseca. Recibe pensionistas provincias, por meses, días, curaciones. Consultas gratis. San Diego 267.

PENSIONADO URIBE
Partos, curaciones, masajes, Francisco 393. Teléfono

PENSIONADO PARTICULAR
Mercedes Rojas, Matrona, go 930. Recibe enfermas. nes internas. Consultas a toda hora.

CLINICA PRIVADA
Dra. Mercedes Darrigrandi, del extranjero. Atenderá a su guida clientela en su Huérfanos 8170.

CLINICA PRIVADA DE OBSTETRICIA
Señora Reyes, matrona ta. Establecimiento moderno dido por dos cirujanos especialistas. Recibo enfermas de todas partes del país. Partos, precios módicos. Consultas gratis. Esmeralda

ANA G. VARGAS
Partos. Recibo pensionistas. Americana 627. Teléfono

CARMELA ROMAN
Maternidad particular. Recibe enfermas pensionistas. 433.

CARMELA TORO
Partos. Asistencia toda hora. Recibo enfermas. Matucana

VARIOS

CLINICA
Instalada con todos los adelantos modernos, únicamente tratamiento y curación radical de las enfermedades venéreas, génito-urinarias, impotencia

Curaciones rápidas, seguras (procedimiento científico completamente único).

Atendido por su dueño, Bravo B. y doctor Félix

Precios módicos. Facilidades de pago.

Se atiende ambos sexos nente de 9 a 11 M. y de P. M. Consultas gratis P. M. Puente 512. Santiago.

Nota: Se reciben correspondencia provincias por

CLINICA ALAMEDA
Tratamiento de la sífilis rrea con sus complicaciones bos sexos, curaciones rápidas todos los más modernos. Atiendo diariamente de 11 y de 5 a 7 P. M. Noche 10 P. M.
Hospitalización de enfermos pensión $ 5 $ 10 y $ 10

LUTOS

Especialidad en tocas y sombreros de Crep-Georgette. Encontrará usted el mejor surtido en plaza en el

MANTO ELEGANTE
PASAJE MATTE 28
LA CASA NO TIENE SUCURSAL

POMPAS FUNEBRES
Empresa ZENTENO
ESTADO N.° 17
TELEFONO N.° 4275
DELICIAS N.° 2584

Abierto día y noche. Atendido por
CARLOS ZENTENO LOYOLA
TELEFONO N.° 524

DEFUNCION
Ha fallecido nuestro querido hijito
René Alberto
Rogamos a nuestros amigos se sirvan acompañar sus restos al Cementerio Católico.
El cortejo saldrá de su casa habitación, Esperanza 459, hoy Sábado, a las 11 A. M.
Sus padres: Alberto Contador Sánchez y Aurora B. de Contador

Inspección de Agua Potable y Desagües
CONCURSO

Llámase a concurso para proveer los siguientes puestos:
2 Inspectores de Alcantarillado y Agua Potable en el servicio de Coquimbo, con $ 6,600 anuales, cada uno.
1 Oficial de Parral, con $ 3,600 anual.
1 Auxiliar en San Antonio, con $ 2,400 anual.
1 Auxiliar en Copiapó, con $ 4,200 anual.

Las bases y antecedentes pueden consultarse en las Oficinas de la Inspección de Agua Potable y Desagües, Agustinas 1336, diariamente de 2 a 4, hasta el 15 del presente.

L. LIRA.

DEFUNCION
Ha fallecido la señora
Lucila Ojeda v. de Ureta
Sus restos serán sepultados, privadamente en el Cementerio General.
LA FAMILIA.

DEFUNCION
Ha dejado de existir nuestro querido deudo, don
Pedro Méndez Saavedra
Rogamos a los que fueron sus amigos y a los nuestros, se sirvan acompañar sus restos al Cementerio General, hoy Sábado 11 del presente, a las 3 P. M.
El cortejo partirá de su casa habitación, Chiloé 1811.
Pabla Vicens de Méndez.—Pedro Méndez.—Miguel Méndez.—María Méndez. —José María Ruiz y Juana P. de Méndez

---

FERROCARRILES DEL ESTADO

Solicítase propuestas públicas para el 14 de Abril próximo, por 700 ejes para coches y carros y 500 suelas curtidas, engrasadas

Bases y condiciones en el Departamento de Materiales y Almacenes. Estación Alameda.

Santiago, 11 de Marzo de 1925.

Solicítanse propuestas públicas para la construcción en la genio de dos estanques de concreto armado, de 500 metros de capacidad cada uno, las que se abrirán en el Departamento Vía y Obras, Estación Mapocho, el 17 de Abril, a las 15 horas.

Bases y antecedentes pueden consultarse diariamente en la ción Obras del mismo Departamento, de 14 a 16 horas.

ARRIENDO DE UN BIOGRAFO

Pídense propuestas para dar en arriendo un local en San habilitado para biógrafo.

Bases y antecedentes en Agustinas 1260, Departamento de ción y Mastranzas.

(N.o 18).— MODIFICACION DE LOS EXPRESOS 1 Y 2 ALAMEDA Y TALCAHUANO

Desde el 15 del actual inclusive, los expresos N.o 1 de a Talcahuano y N.o 2 de Talcahuano a Alameda, que corren actualidad diariamente excepto Domingos, correrán únicamente días que se indican:

Expreso N.o 1, Lunes, Miércoles y Viernes.
Sale Alameda 7.45. Llega Talcahuano 19.03.
Expreso N.o 2, Martes, Jueves y Sábados.
Sale Talcahuano, 7.35. Llega Alameda 19.02.
Estos trenes llevan coche comedor entre Alameda y Chillán

El Jefe del Departamento de Transporte

OBLEAS DEL . . . . ?

FOLLETIN (30)

EL CASAMIENTO DE MACIEJ BORYNA

por WLADISLAS REYMONT

(Traducción directa del polaco)

sa de Boryna. El perro daba saltos y ladraba de júbilo, echándosele encima para saludarla. Atraída por el ruido, y sin dar crédito a sus ojos, Józka exclamó:

—¿Tú?... Pero, ¿eres tú?

La pequeña le besaba las manos, y se deshacía en lágrimas. Al reconocer su voz también salió el viejo. La condujo a la sala, y Hanka, en humilde actitud, cayó a los pies de Maciej. Hablaron durante una hora entera. Cuando se retiró, el viejo mandó que se prestase toda clase de provisiones en sacos, y después de dar a su nuera dinero para sal, le dijo:

—Ven con frecuencia, Hanka. Ven todos los días. Tomarás a tu cargo el cuidado de mis bienes.

Cuando volvió a su casa encontró a Antek, que daba betún a sus botas. Este, viendo a su mujer cargada de provisiones, gruñó:

—A lo que entiendo, andas mendigando.

—No es culpa mía si debo vivir de la caridad.

—Yo te había prohibido que fueras a casa de mi padre.

—Pero él me lo había ordenado. No quiero morirme de hambre con mis hijos.

—Si tú no llevas eso, yo mismo tiró para arrojárselo a la cara.

—¡Inténtalo!

Al ver su actitud resuelta, Antek retrocedió.

—Te ha comprado por un precio bien bajo: un bocado de pan.

—Y tú nos has vendido por un precio más bajo aún: las faldas de Jagna.

Ella no pernodaba, y Antek tuvo miedo. Sentía que en su pecho se producía una ruptura y que la vergüenza le invadía. Cogió su gorra y salió corriendo.

Desde la noche del incendio una especie de furor dominaba su alma. No trabajaba, por más que el molinero le enviase recado solicitándolo. Había vendido al judío la última ternera, y no salía de la taberna, en donde pasaba largas horas bebiendo y alimentando sus ideas de venganza, sin escuchar consejos ni pensar en el mañana. No le interesaban las sospechas que pensaban sobre él respecto al incendio. Vivía acompañado de todos los truhanes, de los que merodean como lobos al husmeo de la presa. Diariamente había pendencias y aventuras que traían ocupados al "wojt" y al señor cura. Antek bebía cada día más y seguía el camino de perdición.

Dios sólo sabe si era el amor u otro sentimiento confuso, inexplicable, lo que le atraía hacia Jagna; pero el hecho es que se veían sin que la madre lo supiese, con la complicidad de Szymek, que necesitaba de ayuda para casarse con Nastka. Contra su voluntad, iba ella a verle en la granja, pues le tenía miedo; pero la amenazaba con presentarse en pleno día y delante de la Dominikowa. Jagna cedía, aunque odiándole por el pecado. Ella no tenía conciencia clara de la propia culpa, si bien a veces eran tan grandes su vergüenza y su miedo, que hubiera querido huír. ¿Pero a dónde? El mundo se presentaba en su derredor misterioso y terrible. Al pensar que se veía sola, aislada y perdida en tierras lejanas, palpitaba como el pájaro arrancado del nido. Su desesperación la llevaba a los brazos de Antek. Pero el alma de Jagna no iba hacia él como antaño; su corazón no estaba rendido a los pies del amado; se entregaba, sí, pero con el ímpetu de la tierra árida que se abandona a las ardientes caricias del sol y llegaba sin júbilo al umbral del amor. Jagna era joven; tenía sangre impetuosa. ¿Cómo sustraerse a tales caricias, que por milagro no la ahogaban? Veía, sin embargo, un cambio en Antek, y ella también había cambiado. Ya no les movía el mismo amor. Ella caía en sus brazos como fulminada, y veía en Antek un demonio de quien emanara el infierno. A veces, Jagna deseaba que él se alejase.

Para verla, Antek fué a vísperas un Domingo. La iglesia estaba llena de fieles. Buscábala con los ojos, y subió hasta el altar, seguido por miradas curiosas y malévolas. Jagna no estaba en el templo. Tomó un asiento, y los cantos le arrullaron. Olvidó la causa de su presencia en el templo y se sintió dominado por cierta somnolencia. Vuelto en sí de pronto, se sintió inundado por la marea de una tristeza profunda, y con trabajo pudo contener las lágrimas.

Ya se levantaba para salir, cuando el órgano dejó de tocar. El señor cura comenzaba su sermón. Para oír mejor, los fieles se agrupaban cerca del púlpito, y no era posible dar un paso. En medio de un silencio fervoroso, el sacerdote inició un ataque contra los pecadores. Levantaba las manos en señal de amenaza; su voz crecía, y las almas piadosas escuchaban, trémulas de emoción. El predicador miraba fijamente a Antek, quien permanecía inmóvil, como clavado en el pavimento, bajo la fascinación de la mirada del sacerdote. Este, sin quitarle la vista de encima, hablaba de los hijos pródigos y de los seductores condenados a las llamas del Infierno; recomendaba que se les cerrasen todas las puertas, que se les extirpase como la cizaña de la sementera.

Pálido, anhelante, Antek dirigió en torno suyo una mirada de angustia, como para implorar lío. Pero vió que era el mira de la hostilidad y del Se dirigió entonces al tamente, abriéndose paso grupos, que se apartaban Las flageladoras palabras cerdote le seguían. Una ra, huyó al bosque, veces para escuchar, y sonar dentro de sí los acentos.

—¡Jesús! ¡Jesús!—

Se apretaba la frente manos. Veía toda la sus actos, y una vergüenza torturaba.

—El tiene la culpa;

El furor y el odio padre se desencadenaban vo. Esto le prestó audacia

Volvió al pueblo y taberna, que estaba gente. Dos o tres dieron a Antek para pero con poca espontaneidad nas si se lo veía. nos minutos, acompañado sólo de

LA NACION

Santiago, 11 de Abril de 1925

NUEVOS CONCEPTOS DE GOBIERNO

Asistimos a un período de la más intensa transformación política y social que el mundo haya presenciado en el curso de su historia. Sólo que no podemos abarcar la magnitud de su desarrollo ni predecir su término y sus resultados.

Los trastornos políticos y las perturbaciones sociales que el país sufre tienen causas análogas a iguales fenómenos de otros países. y es alentador que ellos se hayan producido en Chile en condiciones que pueden estimarse como un testimonio del buen sentido nacional.

La restauración del Presidente de la República en el ejercicio de sus facultades constitucionales—cuyas ventajas el país puede hoy apreciar en todo su significativo alcance—da ya la confianza de que hemos entrado en un período de reorganización del régimen institucional del Estado, sobre nuevos conceptos de Gobierno y dentro del espíritu de conciliación y de armonía que insistentemente ha sido propiciado en estas columnas.

Es útil por consiguiente precisar siquiera sea en forma somera, la índole y trascendencia de esta reforma para apreciarla en su verdadero sentido, que es sólo de un conjunto de instituciones que nos preparan para el establecimiento de una verdadera democracia. La revisión constitucional y la reforma electoral son medios de facilitar el advenimiento y reglar el ejercicio de un régimen verdaderamente democrático; pero no son la democracia misma. De la confusión de estos conceptos nace en mucha parte la desorientación de ideas que se nota en el ambiente público.

Los últimos acontecimientos políticos, contemplados en conjunto y reducidos a sus verdaderos significados y proporciones, muestran dos tendencias diferentes y simultáneas.

La primera que produjo el movimiento de Setiembre último, tuvo por causa y objetivo el deseo y la necesidad de mejorar la eficiencia del Gobierno integral del país, y establecer un mejor equilibrio entre los Poderes Legislativo y Ejecutivo, o sea, prácticamente, situar a cada uno de estos poderes dentro de sus definiciones verdaderas.

La que hizo estallar el pronunciamiento de Enero tendió a confirmar esos propósitos, pero al mismo tiempo a conservar y acelerar la evolución democrática producida anteriormente en el país, evolución correlativa con el paso de un estado meramente agrícola a una vida de actividades industriales, y a realizar las reformas económicas y sociales que la imprevisión y la incuria de los Poderes Públicos venían indefinidamente retardando.

El objetivo primero se considerará, seguramente, en las reformas constitucionales que debe resolver la próxima Asamblea Constituyente.

El objeto segundo no puede, de ningún modo, estimarse como de alcances inmediatos, si bien la legislación social ha avanzado considerablemente en los últimos días.

La evolución social que en menos de cincuenta años, ha transformado en todo el mundo la forma o el concepto de Gobierno, ha sido impulsada y hecha posible por las grandes transformaciones económicas que han dado origen a los movimientos industriales y, simultáneamente, a una mayor capacidad tributaria de los países, a un mayor poder financiero de los Gobiernos y a la mayor posibilidad de una amplia instrucción fiscal obligatoria de los ciudadanos.

Naturalmente no todos los países en el mundo se encuentran en igual grado de desarrollo cultural e industrial y, por consiguiente, de posibilidades de efectivo Gobierno democrático, tal como hoy lo concebimos. La guerra misma que con sus trastornos políticos y económicos pudo acelerar la evolución, sólo consiguió dejar resultados permanentes en aquellos países que, de antemano, poseían una intensa vida industrial preparatoria de las reformas. Es por eso que la democracia rusa es sólo artificial y que esa misma democracia ha desaparecido casi por completo en países agrícolas como Hungría, Rumania y el grupo de los Balkanes. En cambio, la evolución parece permanente en Alemania.

La fuerza de expansión económica del antiguo Imperio, su espíritu de organización y la excelencia de sus métodos de trabajo han permitido a Alemania salvar la profunda crisis que la guerra le significó y desenvolver en su seno, no obstante el agotamiento y los sacrificios que ella y la paz le han impuesto, los medios necesarios de conservar su vitalidad y de ser, vencida y aniquilada, un factor temible en las luchas económicas del mundo. Esto ha salvado al país de la peligrosa vecindad rusa y le ha permitido contener las perturbaciones sociales que toda catástrofe militar produce.

Inglaterra no obstante su organización y su régimen político tradicionalmente aristocrático, ha podido afrontar los sacrificios de la guerra y seguir su evolución democrática, — vigorosamente [illegible] con el advenimiento de los liberales al poder en 1906,— gracias al concepto económico que ha dominado, antes que en cualquier otro país, en la dirección política del Estado, favorecido y en cierto sentido impulsado por condiciones geográficas y raciales. A ello se debe su portentoso desarrollo marítimo y comercial, su régimen colonial y la incesante penetración de hombres y capitales ingleses por todos los pueblos de la tierra que han hecho de Londres la capital financiera del mundo de los negocios, como Roma es la capital espiritual del mundo católico.

Por la inversa, países efectivamente democráticos, como los Estados Unidos, no han sufrido con la guerra transformaciones sociales de ninguna especie. En otro sentido el perfecto equilibrio entre los Poderes Legislativo y Ejecutivo, y la distribución misma del Gobierno entre los Estados y las Municipalidades—correspondiendo a las últimas la inversión de más de cincuenta por ciento del costo total de las tres reparticiones gubernamentales—han permitido, por primera vez en la historia del mundo, una segura y lenta evolución de Gobierno impulsada por sólo conceptos económicos.

Los Estados Unidos, como las naciones hispano-americanas, entraron a la vida política sin tradiciones históricas y sin el peso de una monarquía y una aristocracia hereditaria. Ni el prejuicio religioso ni el prejuicio nobiliario han perturbado su desenvolvimiento democrático. En el desarrollo de su vida independiente, los Estados Unidos tuvieron la influencia de factores favorables que dieron lugar a la formación de condiciones sociales y políticas diferentes.

En primer término, recibieron abundante y sana emigración, lo cual impidió la formación de aristocracias nacionales y locales. En segundo, eliminaron al indio y con él el mestizaje, o sea, la formación de una "sub clase social" que es el "elemento y alimento" que permite vivir a las aristocracias de las Repúblicas latinoamericanas. Finalmente, la creciente emigración permitió el desarrollo inmediato de los recursos naturales, favorecido, es cierto, por condiciones geográficas, y con ello la creación de la riqueza pública, la difusión de las vías de comunicación y la instrucción obligatoria, bases fundamentales de la cohesión y la igualdad social en el país.

Chile, en este sentido, lleva un atraso considerable respecto a la evolución americana, pero en muchos aspectos se le asemeja. Ha eliminado el problema indígena, peso muerto de México, el Brasil y toda la América tropical. La cohesión nacional existe en todo el territorio y la cultura se desarrolla rápidamente. Por último, el desenvolvimiento de la riqueza minera con explotaciones semi-industriales como el salitre, el cobre, y la formación de una industria nacional manufacturera y de transporte, ha creado un "nuevo pueblo", diferente en sus ideales y en sus "standards" de vida de la antigua "encomienda" y de alguno de nuestros modernos inquilinajes.

Es esta evolución de carácter fundamentalmente económico la que ha tenido una influencia creciente en la repartición del Gobierno—o, mejor dicho, en su elección—obligando a reformar los programas de partido y creando nuevas orientaciones políticas.

Esta evolución es perfectamente normal y no puede detenerse. Ella está impulsada por el ejemplo de otros países, que la prensa diaria y el libro difunden, y por el desarrollo de la instrucción que crea en el hombre un incontenible impulso de bienestar y de ascensión social. Su porvenir es la formación de una democracia como la que hoy existe en los Estados Unidos de América. Democracia real y positiva, fundada sobre bases económicas capaces de mantenerla, y distinta, en teoría y en la práctica, de la artificial democracia rusa.

Estudiar los problemas sociales de los Estados Unidos es, así, conocer nuestro propio porvenir. Sin embargo ese porvenir pudiera ser distinto si acaso nuestra evolución olvidando sus bases económicas, tratase de crear un avance anticipado por la nivelación forzada de las fortunas y la destrucción del capital de trabajo.

Es decir, nos encontramos hoy en un punto de partida que nos puede llevar, según cuales sean los caminos adoptados, a la moderna democracia americana o a la actual y momentánea democracia rusa.

Los distintos caminos pueden ser el capitalismo industrial privado y el capitalismo del Estado, los capitales de goce y los capitales de trabajo.

Estados Unidos, al crear su riqueza industrial, creó también el capitalismo industrial privado. Carnegie, elaborando acero; Rockefeller, produciendo petróleo; Vanderbilt, creando medios de transporte; Ford, fabricando automóviles y todos los grandes millardarios de la industria y el comercio, hicieron al mismo tiempo la fortuna de los Estados Unidos y la propia. No formaron el "capitalismo" que combaten las escuelas marxistas o espartaquistas. Fueron en realidad los "pioneers" de la riqueza americana y los que permitieron fundar su moderna democracia.

Igual cosa pasa en Ingraterra y en parte en Francia, que debe su evolución democrática a su portentosa facilidad de asimilación y difusión de las ideas, a sus fuerzas de expansión intelectual y al morcelamiento de sus tierras de trabajo.

Es la misma reciente evolución de Alemania, en donde el capitalismo formado por Krupp, Thyssen, Stinnes y todos los grandes industriales de la electricidad, el hierro, el acero, el salitre sintético, los transportes, han venido a reemplazar en el Gobierno a la agricultura y a la nobleza.

Rusia, en cambio, al destruir el capitalismo privado, ha debido crear el capitalismo del Estado. El pueblo, es cierto deja de pagar las utilidades que obtienen los dueños de las industrias. Pero esas utilidades que el pueblo deja de pagar son varias veces menores que los costos de la burocracia administrativa, de la falta de eficiencia, de la falta de elasticidad, de la falta de espíritu de empresa que caracteriza las explotaciones industriales del Estado. Estos son defectos que también los paga el pueblo...

Chile se encuentra en el comienzo de su desarrollo económico. La formación de un capital industrial, hoy entrabado por un régimen tributario desacertado e imprevisor, será una necesidad inevitable de su mismo desarrollo y su mejor y más eficiente impulso. Después vendrá como en los Estados Unidos, una segunda etapa industrial y económica que transformará el capitalismo personal en capitalismo de las democracias. Vendrán las grandes empresas—como los grandes ferrocarriles y las grandes compañías—industriales o comerciales—que, siendo privadas, no pertenecen sin embargo a nadie porque son de todos, y en el [illegible], sin embargo, en los países de intensa vida industrial como los Estados Unidos, son más ricas que una gran nación. Sus dueños son los dueños de las acciones y bonos; y los compradores de las acciones son sus empleados, sus obreros, el gran público, o sea, la actual democracia americana.

Ha facilitado también la operación de este fenómeno de distribución del capital la orientación dada a su acción social por la principal organización obrera de los Estados Unidos y del mundo: la Confederación Norteamericana del Trabajo. Con un programa simple, apegado siempre a las realidades, prescindiendo de las ideologías utópicas y de toda finalidad política, la Confederación Americana ha buscado el camino de la evolución económica y social por medio del bienestar, el mejoramiento del nivel de vida del obrero y la obtención de garantías efectivas a cambio de un trabajo eficiente. En los Estados Unidos son hechos reales desde tiempo atrás, los que en otros países serían exageraciones revolucionarias. El obrero norteamericano es el primer interesado en el progreso de la industria en que trabaja, porque sabe que ese progreso se reflejará en su propio bienestar, y se ha logrado así que las fuerzas económicas del país se desarrollen en el mayor equilibrio que los perturbados tiempos presentes permiten, con el triple resultado de una industria en constante prosperidad una población obrera al abrigo del pauperismo, rodeada de sólidas garantías de bienestar, y una nación fuerte y poderosa.

El desarrollo de la grande industria tiene sin duda inconvenientes de otro orden. A más de la gravedad que en ella asumen los casi siempre inevitables conflictos del trabajo, hay el peligro de los "trust" y el aplastamiento de la "pequeña industria", pero este es un simple problema de legislación y de gobierno y de sistema tributario, dirigido a desviar hacia el acervo de la riqueza común una parte prudencial de las utilidades industriales.

Estos fenómenos que se observan en Alemania, Inglaterra, Francia, Italia, Bélgica y en todos los países que han cuidado e impulsado su desarrollo industrial, hacen creer que en mayor o menor escala, todos los pueblos del orbe se irán plegando como limaduras de acero a este poderoso imán del concepto económico en la dirección política del Estado.

A donde quiera que volvamos la vista, la vida moderna plantea problemas y cuestiones de gobierno en que los intereses económicos y sociales se señalan con relieves de importancia hasta ayer desconocidos. Los viejos ideales doctrinarios con que los partidos políticos entendían concurrir al gobierno del Estado, si bien no han perdido su razón de ser, son por lo menos insuficientes por cuanto fueron trazados bajo distintas condiciones de la realidad social. Los partidos políticos conservan y deben conservar, sus marcos, sus ideales, y sus conceptos de bien público que son necesarios en la dirección del Estado, pero la supremacía del concepto político debe modificarse para abrir paso al concepto económico, en que está el nudo de todas las materias de orden social y financiero que se refieren a la cultura y bienestar del pueblo y a la riqueza de las naciones.

Reconocer estos hechos no importa una claudicación idealista bajo la atracción de un concepto utilitario. Es simplemente ajustar las orientaciones de la política, en su alta definición de gobierno de los pueblos, a las exigencias reales de la época y a las necesidades efectivas que el desarrollo de la cultura y la intensificación de las industrias han creado con análogos caracteres en todos los países que forman el concierto de la civilización moderna.

La humanidad en su desarrollo ilimitado, se encuentra en presencia de un grave problema, que es el aumento creciente de las necesidades y la aspiración civilizadora del bienestar, y este problema, que se traduce en el encarecimiento de la vida, no podrá ser resuelto sino encauzando la acción del Estado e impulsando la iniciativa individual hacia la protección y aumento de la producción y la riqueza.

ELIODORO YAÑEZ.

SANTO SEPULCRO

La muerte ha envuelto a Cristo en su sombra helada. El sepulcro abierto en roca viva, lo ha abrigado en su seno. Los discípulos dispersos, lloran al maestro. Todo ha concluído aquella tarde. El sello de lo "irrevocable" se ha impreso sobre la lápida tumbal. El rey del milagro yace presa de la destrucción.

La caducidad de la carne frágil, ha sido más imperiosa que la vitalidad infinita del espíritu.

La tierra se ha obscurecido y el velo del templo se rasgó.... Noche negra. Silencio de la naturaleza. La soberbia humana ha triunfado. Los fariseos sabían que aquel ajusticiado era un impostor. Quedaron sin cumplimiento las voces de los Profetas. El sublime anunciador de la vida nueva, ha expirado en una cruz. No resonarán ya más sus misteriosas palabras. La promesa de eternidad, de justicia y de amor, se ha extinguido en sus labios exangües. Honda congoja oprime a los apóstoles y a las santas mujeres.

Esa nueva alborada prometida a la humanidad, esa era de paz y de gozo espiritual, ya no vendrá al mundo, porque aquel joven nazareno, que un día se sentó al borde del pozo de Jacob y que proclamó la religión del Espíritu inmortal, que se elevaría sobre la ruina de los templos antiguos, ha sido sepultado esa tarde apresuradamente en silencio por sus propios discípulos...

Sobre la esperanza naciente del alma humana ansiosa de luz, ha caído la losa implacable de la tumba, con la fatídica inscripción: **"Siempre"**.

La materia inerte ha vencido al Espíritu. De aquel hombre que poseía un misterioso poder, no queda más que un cadáver despedazado. Se cerraron sus párpados, velando el divino fulgor de sus ojos y se plegaron sus labios plenos de sapiencia. Fué exaltado en alto sobre la faz de la tierra desolada, como una bandera de provocación y de combate. Se levantó como una hostia de infinita propiciación entre la tierra ensangrentada y el cielo enrojecido.

Nadie escuchará ya más sus palabras de fuego, ni nadie tampoco recobrará la salud y la vida al contacto de sus manos piadosas.

El mismo lo proclamó en una ansia suprema: **"Todo está consumado".**

Y otra grande y última voz se escuchó en su agonía: **"Padre, en tus manos encomiendo mi Espíritu".**

Sobre la augusta tragedia ha caído la noche oriental y en el silencio del monte, allá en la tumba distante vela un ángel de luz... Su túnica blanca resplandece en la sombra.... A la interrogación angustiada de las mujeres responde impasible el Angel: **"No está aquí"** El alba del nuevo día raya el vasto horizonte de Sión... La tierra exaltó la víspera, el Dolor y la Muerte en aquella cruz, que se elevó sobre el Calvario, y el cielo se cerró en trágica mudez. **"No está aquí"** repite el Angel.. ... ...

¿Dónde te encontraremos, Señor, cuando te buscamos angustiados, en las turbias pupilas, que clausuran la visión postrera de los seres que amamos? ¿Dónde te ocultas en los rostros cerrados, en las manos yertas y en los cuerpos rígidos, que guardaron almas queridas? ¿Dónde te escondes cuando visitamos tumbas caras y leemos nombres inolvidables, grabados en mármoles helados? ¿Dónde está tu promesa de eternidad y tu anunciación de gloria?

Nosotros sólo hallamos en el mundo olvido, ingratitud y soledad—cenizas del alma! Creemos en Tí, y esperamos que cual torna en cada aurora el Sol, a cada separación corresponderá una cita y a cada muerte otra vida, pero nuestra existencia transcurre en la noche que sigue a tu Calvario y todos los ángeles de revelación y de augurio, nos dicen que no te busquemos entre los muertos, porque vives gloriosamente en cada corazón que ama y en cada memoria humana, que recuerda el pasado y lo bendice!

MYRIAM.

ENTENDAMONOS

por LUIS A. RIQUELME.

El pueblo de Chile no podía ver con buenos ojos el Gobierno de facto del General Altamirano y cuando aún sus libertades no habían sido conculcadas, saltaba a la palestra un adalid, con arrestos de león a conspirar y aunque pretendióse ahogar sus gritos, su gesto heroico, fué como una clarinada que repercutió en las conciencias ciudadanas. Empezó, desde entonces, una conspiración abierta y franca.

La juventud militar idealista, a la vez, se sentía abandonada por aquellos en quienes ellos, el 5 de Setiembre, habían puesto su confianza y su fe, y adelantándose al anhelo popular, el 23 de Enero último, sin contundencia ni exterminio, lo derrocaron.

Y en esos días de intensa agitación, como fúlgido rayo en noche tenebrosa, brilló nítido y simbólico un nombre, era el nombre de Alessandri que para las multitudes significaba su guía y su Norte. Como nunca vibró de entusiasmo más intensamente el pueblo. El aire era atronado constantemente con el estribillo "que vuelva el León", "que vuelva el León" y "Cielito lindo".

Y el León, dando una prueba más de su amor al pueblo, volvió a la patria veleidosa y de hijos locos e incomprensibles... cargado de palmas y de laureles, en medio del regocijo unánime.

Pero cuando aun no se apagan los aplausos de contentamiento, ese mismo pueblo que tanto lo aplaudiera le dificulta su labor restauradora, y sin orden ni conciencia pretende resolver sus intrincados problemas, violentándolo todo con huelgas.

¿Para qué le impuso, entonces, el inmenso sacrificio del retorno? ¿Fué acaso para darle el amargo dolor de demostrarle nuestra inconsciencia y desorden?

Es indiscutible que tenemos difíciles problemas que resolver y que las clases asalariadas viven una trágica situación de desmedro, pero es indiscutible también que no es obra de humanos resolver tan difíciles y trascendentales problemas de un golpe.

El señor Alessandri encarna la constitucionalidad y no va a resolver dictatorialmente esos problemas relacionados con tantos intereses. El lo ha dicho: "Yo soy Presidente de Chile" y tiene que considerar, estudiar y consultar esos intereses.

El deber primordial de cada habitante de este país es de orden y cordura; todos deben facilitar las delicadas tareas del Presidente: capitalistas y asalariados, políticos, extranjeros, etc. Debemos pensar que además de nuestros problemas caseros, tenemos el del Norte, tan importante como éste.

Si queremos bienestar y justicia, debemos ser cuerdos, pero muy cuerdos.

L. A. R.

SITIOS

DE OCASION VENDEMOS

EN VICUÑA MACKENNA, primera cuadra, calle nueva, a una cuadra Plaza Italia, sitio interior, esquina. $ 40,000.

EN CIEFUEGOS.—Un paso Alameda, 21x54 metros, **$ 200 metro cuadrado.**

EN MONJITAS (ex-palacio Urmeneta). Grandes frentes, de **$ 50,000 a $ 80,000.**

EN SANTA LUCIA.—840 metros cuadrados, con gran frente, **$ 210,000.** Puede venderse en 2 lotes.

EN ALAMEDA (manzana Concha y Toro), esquinas, con el 80 por ciento de deuda a la Caja Hipotecaria y grandes préstamos, de edificación, de **$ 50,000 a $ 150,000.**

EN FORESTAL.—Frente a dos calles, **$ 320 metro cuadrado.**

MUCHOS OTROS en distintas situaciones y precios de gran ocasión.

ALEJANDRO GREENE CRUZAT
Sección Propiedades Urbanas

OSCAR GREENE VALVERDE & JORGE GUZMAN PALACIOS
Featinos 86 ::: Casilla 3722

COMPAÑIA MINERA LLAHUIN

Se avisa a los señores accionistas de la Compañía Minera Llahuin, que deben pasar a la oficina de la Compañía, Mutual de la Armada, 8.o Piso, Of. N.o 12, con el objeto de suscribir las acciones a que tienen derecho preferente, de acuerdo con lo establecido en la Junta General de Accionistas en que se acordó la venta del activo y pasivo de la Compañía Brilladora a la Compañía Minera Llahuin.

El plazo para la suscrición de las acciones será hasta el 25 del presente, entendiéndose que los accionistas que hasta la fecha indicada no hubieran concurrido a suscribir, renuncian al derecho que tienen.

EL GERENTE.

TONICO RECONSTITUYENTE
STHENOGEN
PARA NIÑOS Y ADULTOS

COMPRA-VENDE
Fundos Alfredo Tagle Rodríguez Chacras
Catedral 1137. Casilla 3132

LA LUCHA CON EL ACONTECIMIENTO

por CONRADO RIOS GALLARDO.

El Domingo 29 de Marzo los empleados de Bancos y de las Cajas de Ahorros del país se reunieron en una imponente asamblea en el Teatro Municipal. Los congregaban justas aspiraciones de bienestar social y económico. Un momento de meditación les había hecho comprender que necesitaban unirse, estrechar las filas, ofrecer un solo frente, para hacerse oír. He ahí por qué en esa gran asamblea se hicieron presente dieciocho ciudades del país y se adhirieron por medio de comunicaciones telegráficas el resto. Seis mil ciudadanos ocuparon el más grande de nuestros anfiteatros.

El Presidente de la República prestigió con su asistencia y su palabra esa solemne reunión, y expresó:

—Yo triunfaré con la justicia o moriré en la demanda.

Fué un disparo certero que atravesó todos los corazones y la asamblea entera le ovacionó por algunos minutos.

Al siguiente día el personal de las instituciones bancarias elevó a sus respectivas gerencias un memorial en el cual se cristalizaban sus aspiraciones de bienestar. No podían ser más justas y ecuánimes esas peticiones y no podían tampoco estar redactadas en términos más respetuosos y benévolos. No había en ellas una sola palabra de amargura para juzgar una situación de olvido, ni un sólo concepto de censura para quienes debieron tener mejor memoria. Aquellas peticiones concebidas en términos tan elevados, impresionaron fuertemente a la opinión pública. El reflejo de esa impresión quedó escrito en las columnas de la prensa.

Los empleados públicos en su casi totalidad acababan de obtener aumentos que fluctuaban entre un 50 al 150 por ciento. El Estado les había concedido, sin discutir, mayores sueldos, se había penetrado sin grandes esfuerzos de la situación por que atravesaban y los había duplicado y triplicado en circunstancias de que su horizonte financiero no era precisamente color rosa. Se inclinó ante las premiosas necesidades de sus servidores y descorrió generosamente los cordones de su bolsa.

Víctimas de la misma situación económica, en condiciones mucho más desventajosas todavía, los empleados bancarios a la vez creyeron conveniente solicitar los aumentos que desde hacía algunos años venían esperando. Se habían quedado con sueldos aceptables en un cambio de 32 peniques. Estaban viviendo tiempos pasados en circunstancias que la realidad de la vida les golpeaba duramente. Entonces se lanzaron en demanda de lo justo y solicitaron un aumento cuyo porcentaje fluctuó alrededor del 30 al 37 por ciento como máximo.

Presentados los memoriales el personal continuó en su trabajo y esperó tranquilo y confiado la respuesta. Pasaron los días y se cumplió la semana y las gerencias guardaban silencio. El 7 desplegaron los labios y manifestaron un no ha lugar preñado de esperanzas.

Como respuesta se había girado una letra sobre el porvenir. Sin plazos. La misma letra, bastante gastada, que se viene usando desde hace quince años: "Estudiaremos la manera"...

Por fortuna los plazos se van acortando y algunas instituciones bancarias han reconocido ya que estaban en un error. El Banco Régulo Valenzuela ha aumentado los sueldos a su personal; el Banco Español de Chile está dispuesto a tratar directamente los aumentos con una delegación de los empleados; el Banco Anglo Sud Americano sigue el mismo camino.

Empieza a desaparecer así un conflicto que pudo adquirir graves caracteres. Que se sabe cómo y dónde puede principiar; pero que se ignora cómo y dónde puede terminar. Nosotros no podemos menos que felicitarnos de la actitud de las mencionadas instituciones y estamos ciertos que los demás bancos han de seguir el mismo camino.

Es necesario no olvidar que los gremios obreros, han conseguido de 10 años a esta parte, un aumento de 150 por ciento sobre sus jornales; que los empleados particulares en igual período, han obtenido un aumento de 50 por ciento y que los servidores públicos en el mismo tiempo, han alcanzado un aumento de 150 por ciento.

Esto dicen los acontecimientos. Las gerencias de los Bancos habían prescindido, en su primera respuesta, de ellos. Y es muy cierto aquello de que no hay lucha posible con el acontecimiento. Cuando él condena, es preciso someterse.

C. R. G.

LA REFORMA CONSTITUCIONAL

por MAX FOX.

VIII

Tribunal Calificador de Elecciones

Por hoy trataremos el punto relativo a la calificación de elecciones, que es de importancia capital, pues toca a uno de los lados más débiles de nuestro régimen institucional.

Nuestra Constitución ha confiado al Congreso la calificación de las elecciones presidenciales, y a cada Cámara la de sus miembros respectivos, previa la comprobación judicial de las irregularidades alegadas. Este sistema funcionó bien, mientras nuestros hábitos políticos se mantuvieron dentro de una relativa delicadeza y los partidos eran dirigidos por sus elementos más dignos. Pero se fué desmoralizando cada día más la política, y llegaron a apoderarse de la dirección de los partidos los audaces e inescrupulosos que no tienen más divisa que el éxito. Esto trajo como consecuencia las calificaciones de las elecciones con criterio puramente partidarista, sin consideración alguna a los dictados de la conciencia.

Lo que ha sucedido entre nosotros, sucedió también en Inglaterra, y allí se remedió el mal entregando la calificación de las elecciones de los Comunes a un tribunal completamente ajeno al Parlamento. Algo semejante se ha intentado entre nosotros, cuando se organizó el Tribunal Calificador de Poderes, primero para la elección de Diputados y después para la de Senadores, pero sólo a medias, puesto que ese Tribunal sólo fué llamado a dictaminar sobre la forma externa de los poderes, dejando siempre la calificación de fondo a las Cámaras respectivas, como lo manda la Constitución.

Hay necesidad de dar al Tribunal Calificador existencia constitucional, perfeccionando su organización y ampliando sus atribuciones. Por mil consideraciones, no conviene traspasar la atribución a los Tribunales de Justicia, que se verían desviados de sus funciones normales y que no tardarían en corromperse.

Conviene, sí, establecer un tribunal especial, especialísimo, completamente extraño a los tres poderes públicos, sin más facultad que la de calificar las elecciones presidenciales y parlamentarias, en su forma y en su fondo y dar el pase a los elegidos por los ciudadanos, haciendo en cada caso la proclamación.

Semejante corporación tendría que ser integrada por ciudadanos de la más alta respetabilidad, que dieran garantías de proceder honrada e imparcialmente, por encima de todo interés partidarista o personal. ¿Cómo seleccionarlos? **Ecco il problema.**

Ya que no sería posible mandarlos hacer a las monjas, preciso es discurrir algún modo de sacarlos de grupos selectos y calificados, con el fin de obtener magistrados que, sin desconocer en absoluto la política, no se encuentren incrustados en el riñón de los partidos.

Nos atrevemos a insinuar algunas categorías de ciudadanos, para formar el padrón de donde se pudiera extraer, por sorteo, los nombres de las personas llamadas a constituir el Tribunal:

1.° Los ex - Presidentes de la República;

2.° Los ex - Presidentes del Senado y de la Cámara de Diputados, que hayan desempeñado esas funciones por más de un año;

3.° Todos los magistrados judiciales, de cualquier grado, retirados por renuncia o jubilación, con más de veinte años de servicios;

4.° Los Almirantes y Generales retirados con más de treinta años de servicios;

5.° Los ex - Rectores de la Universidad de Chile y ex-Decanos de Facultades, con más de treinta años de servicios;

6.° Los ex - Diplomáticos, que hubieren completado veinte años de servicios en el ramo;

7.° Los ex - Presidentes de sociedades de instrucción o beneficencia, y los ex-Superintendentes de Cuerpos de Bomberos con personería jurídica y más de treinta años de existencia.

¿Quién formaría el padrón, calificaría las condiciones de los incluídos en él y efectuaría el sorteo de los miembros necesarios para formar el Tribunal, fallando también las excusas y aceptando las renuncias de los sorteados? La Corte Suprema, en sesión pública. ¿Quién haría la convocatoria y dejaría instalado el Tribunal? El Presidente de la Corte Suprema.

Para cada elección se constituiría el Tribunal por medio de sorteo especial, y la corporación conservaría la facultad de calificar las elecciones complementarias y las especiales que se verificaran antes de la nueva elección general.

Ya hemos dicho que el Tribunal Calificador, juzgaría las elecciones presidenciales y las parlamentarias.

Para la calificación de las elecciones municipales, se podría establecer Tribunales análogos en las ciudades que son asientos de Cortes de Apelaciones, adoptando diversas categorías de ciudadanos, y con jurisdicción sobre las elecciones de las provincias comprendidas en el circuito de la Corte respectiva.

M. F.

Departamentos

ofrezco en edificio recién construído, calle Catedral 1163, frente al Congreso.

De: dormitorio, pieza de toilette instalada y escritorio o dormitorio.

Ascensores. Calefacción central, etc.

CARLOS OSSANDON B. —:— BANDERA 168

CLINICA
DEL Dr. L. CIFUENTES FIGUEROA
Enfermedades venéreas, ginecología y sífilis. Consultas de 8.30 a 10 y de 12.30 a 4 P. M.
SANTO DOMINGO 1953

Viña San Pedro
(J. G. Correa Albano)
Es la marca mas acreditada

VALPARAISO (DE NUESTROS CORRESPONSALES) INFORMACIONES DEL INTERIO

LA ESTADA DEL PRESIDENTE DE LA REPUBLICA EN VALPARAISO

LA AUDIENCIA QUE DIO AYER A LAS SOCIEDADES OBRERAS RECIBE UNA SOLICITUD DE LA SOCIEDAD DE EMPAQUETADORES DE COMERCIO, EN QUE SE PIDE LA DEROGACION DEL ARTICULO 3.o DE LA LEY DE EMPLEADOS PARTICULARES.—VIÑA DEL MAR ES VISITADO POR S. E. EN LA TARDE DE AYER.—EN LA MAÑANA DE HOY SE REALIZARA EN SU HONOR UNA RECEPCION EN EL CLUB NAVAL

En la mañana de ayer una comisión de la Asociación de Empaquetadores de Comercio, compuesta del presidente don Roberto Araos; del secretario, don Martín Valdebenito y de los señores Ramón 2.o Bobadilla y Moisés Serrano V., concurrieron a la Presidencia de la República, y al ser recibidos en audiencia por el Excmo. señor Alessandri, pusieron en sus manos el siguiente memorial:

"Valparaíso, Abril 9 de 1925.—Señor Presidente de la República de Chile, Excmo. señor don Arturo Alessandri Palma. — Presente. — Excmo. señor:

Los suscritos, a nombre de la Sociedad Empaquetadores de Comercio, con el debido respeto, venimos a formular a S. E. la siguiente petición:

La Sociedad que representamos está formada por los empaquetadores de las casas comerciales mayoristas. Estos son empleados que desempeñan las labores secundarias de esos grandes almacenes y oficinas y también embalan y desembalan las mercaderías que se despacha y se reciben.

Es el caso, Excmo. señor, que la Ley N.o 188, de Diciembre de 1924, que se alcanzó a poner en vigencia, hacía partícipe de sus beneficios a los empleados empaquetadores, con lo cual se hacía verdadera justicia.

Posteriormente, hemos visto con gran pena y desagrado, que la última Junta de Gobierno, con fecha 17 de Marzo próximo pasado, ha modificado esa Ley, modificando entre otros el artículo 3.o (hoy en vigencia), dejándose establecido en él, que serán empleados particulares los que gasten esfuerzos intelectuales, lo que da a comprender que serán considerados como tales, los empleados de escritorio, de pluma, de los Bancos, de las oficinas y de las casas comerciales.

Estos dependientes, que hoy se dirigen a S. E., gastan en su trabajo energías tanto físicas como intelectuales, los que además deben ser educados, sobrios y honrados y muy cumplidores de sus deberes. Agréguese a esto la competencia que debe tener y que en caso de buscarle reemplazante, el jefe se debe fijar muy detenidamente en la persona que ha de llenar la vacante, por ser uno de los importantes cuidadores del capital y de sus intereses.

En fin, es este uno de los empleados como uno de los resortes principales que ayudan con su esfuerzo físico e intelectual a obtener la ganancia de sus patrones mediante un trabajo continuo y duradero, sin interrupción alguna, prueba de ello es que la mayoría son rentados mensualmente y sólo por injusticias de algunas casas comerciales, porque así les conviene, todavía les pagan sus sueldos por semanas.

Como dejamos dicho, la actual Ley de Empleados Particulares nos excluye, nos abandona a nuestra propia suerte y no nos considera dignos de merecer los beneficios que ofrece; deja a la voluntad de los patrones de considerar nuestra situación, los que naturalmente, en defensa de sus intereses, y guiados por la ambición y el desconocimiento de nuestros derechos, nos niegan los premios y beneficios a que somos acreedores por nuestro asiduo trabajo y nuestros afanes por servirlos cumplidamente; nos humillan y nos ponen en una situación que viene en menoscabo de nuestros hogares y de nuestras familias.

En consecuencia, Excmo. señor, no dudamos que, al imponerse de nuestra justa petición, llevado de sus nobles sentimientos de justicia que ha prometido tratará ver modo de modificar el mencionado artículo 3.o de la Ley de Empleados Particulares, en el sentido de retirar la frase "que predomine el esfuerzo intelectual", y dejar establecido que son empleados también todo el personal interno de las casas comerciales mayoristas, con lo que con justicia nosotros quedaríamos comprendidos dentro de dicha Ley.

Antes de terminar, debemos hacer saber a S. E. que nuestra institución, es una de las más respetables y bien organizadas de este puerto por la seriedad de sus procedimientos y de los elementos que la componen; goza de alto y sólido prestigio. Tiene su personería jurídica aprobada por el Supremo Gobierno el 11 de Junio de 1907; persigue fines de ayuda y protección mutua entre sus asociados y familias y cuenta en la actualidad con más de 500 socios activos.

Terminamos, Excmo. señor, confiados en que S. E. nos hará justicia acogiendo favorablemente nuestra petición, con lo que se mejoraría en forma efectiva la situación de no menos de 10,000 ciudadanos de esta República.

Formulamos sinceros votos por el bienestar de S. E. y porque llegue a realizar cuanto antes sus nobles aspiraciones de bien público, en que todos los ciudadanos le acompañamos y nos es honroso manifestarle la prueba de nuestra más alta estimación y ofrecernos sus más attos. y ss. ss. (Fdos.): **Roberto Araos** presidente. — **Valentín Valdebenito** secretario."

S. E. respondió a los delegados de la Sociedad de Empaquetadores que él estimaba, que tratándose de la Ley de Empleados Particulares sus favores y beneficios deben alcanzar a todos los empleados particulares, pero que para resolver esa petición, la entregaría para su estudio, al Ministro de Previsión Social, señor Salas.

HUELGA DE LOS OBREROS DE LAS OBRAS DEL PUERTO

Después fué recibida una comisión de los obreros en huelga de las obras del puerto, a fin de rogar a S. E. que interpusiera su influencia en el sentido de provocar una solución al movimiento.

El Excmo. señor Alessandri respondió a la comisión que se buscará arreglo por medio de una comisión arbitral compuesta de un representante del Fisco, que sería el ingeniero señor Gustavo Quezada Acharán, de un obrero y de un representante de la Casa Pearson, aceptando los obreros esta insinuación.

LOS MOVILIZADORES DE ADUANA

También fué recibida en audiencia una comisión de los movilizadores de Aduana, quienes pidieron a S. E. diversas cosas tendientes a mejorar la situación del gremio, ofreciéndolo así el señor Alessandri.

S. E. A VIÑA DEL MAR

Después de las audiencias, el Presidente salió a dar un paseo por Viña del Mar acompañado de sus secretarios y del edecán de servicio.

EL REGRESO DEL PRESIDENTE

Aún nada se sabe oficialmente acerca del regreso de S. E. a Santiago, estimándose que es muy probable que regrese por el expreso de la tarde de hoy o en la mañana del Lunes.

LA RECEPCION DE HOY EN EL CLUB NAVAL

Hoy, a las 11 A. M., se efectuará en los salones del Club Naval una gran recepción que ofrece el directorio de dicha institución en honor del Presidente de la República, Excmo. señor don Arturo Alessandri Palma.

Con este motivo, circula la siguiente invitación:

"El Directorio del Club Naval, tiene el agrado de invitar a Ud. a la recepción que en honor del Excmo. señor Arturo Alessandri, se ofrecerá mañana Sábado a las 11 A. M., en los salones de la institución. —Valparaíso, 10 de Abril de 1925."

SOCIEDAD ESTAÑIFERA KELLUANI CONSOLIDADA

DIVIDENDO

Según acuerdo del Directorio, se avisa a los señores accionistas que desde el 15 del presente mes se pagará en la Oficina de la Sociedad, Ahumada 35, un dividendo de

UN PESO

por acción. Al efectuarse el pago, se rebajará el 4½% de contribución sobre la renta.

El libro de traspasos de acciones quedará cerrado del 5 al 15 de abril, ambos días inclusives.

Santiago, 8 de Abril de 1925.

El Director-Gerente.

Ab-17

ANTOFAGASTA

En la Pampa Salitrera se solucionaron satisfactoriamente las dificultades

(De nuestro corresponsal, por telégrafo)

ANTOFAGASTA, 10. — Informan desde la pampa que existe tranquilidad, y que las dificultades existentes se solucionaron favorablemente consultando los intereses de ambas partes en concordia.

TACNA

Los nativos de Arica ofrecen hoy un banquete al canciller

(De nuestro corresponsal, por telégrafo)

ARICA, 10.— El banquete que le ofrecerán los nativos de Arica al Canciller, señor Matte Gormaz, se ha postergado para mañana Sábado.

Esta manifestación se llevará a cabo en el local del Club de Tenis, y a ella han adherido más de 400 personas.

Llega a Arica un conferencista para obreros

(De nuestro corresponsal por telégrafo)

ARICA, 10.—Llegó a este puerto el conocido conferencista ecuatoriano, don Jacob Efraín Cortés, a quien las instituciones locales ofrecieron una grandiosa recepción.

La Asociación de Profesores de Arica abrirá tres escuelas

(De nuestro corresponsal por telégrafo)

ARICA, 10. — El Lunes próximo se abrirán tres escuelas nocturnas para obreros, con más de doscientos alumnos, bajo los auspicios de la Asociación de Profesores, institución que desarrollará una vasta labor educativa entre la clase obrera, y que fundará una Universidad Popular.

El director de esta... don Isaac Gálvez, dictó en la noche de ayer, en el Consejo... rio, una conferencia acerca de los ideales del profesorado... de Chile.

Asistieron más de... obreros, quienes aplaudieron al conferencista.

MUEBLERIA COLON

56 - BANDERA

GRANDES REBAJAS DE PRECIOS - NUEVO Y ... PLENDIDO LOCAL

LA JIRA AL SUR DE LA FEDERACION DE FOOTBALL DE CHILE

LA PROVINCIA DE SANTIAGO VENCE AYER A TALCA POR CUATRO PUNTOS CONTRA UNO.—HOY SE MEDIRA EN CONCEPCION EL SELECCIONADO DE LA LIGA LOCAL CON EL COMBINADO SANTIAGO-TALCA.—LA JORNADA DE MAÑANA EN TALCAHUANO ENTRE EL CAMPEON DE CHILE Y EL ROYAL SANTIAGO-TALCA-CONCEPCION

(De nuestros enviados especiales, por telégrafo)

TALCA, 10.— A las 4 de la tarde de hoy se inició en la cancha del Ibérico, ante el árbitro oficial señor Pedro J. Malbrán, secretario de la Liga Metropolitana de Deportes, el encuentro anunciado entre el seleccionado de la provincia de Santiago y el combinado de Talca Unido.

Los conjuntos se presentaron así:

Santiago.

Ramírez
Ernst Serrano
F. Arellano, Rosetti, Aravena
Abarzúa Calderón
Moreno, D. Arellano
Molina
o
Adrade
Avendaño Soto
Barberis Moyano
Betamales Zamora Toledo
Avila Bastías
Lillo

Talca

El sorteo reglamentario favoreció al elenco visitante, el cual se situó francamente a la ofensiva.

A los 12 minutos Molina logró burlar la defensa de Lillo pero el tanto fué anulado por offside.

Después de un juego bastante movido y más o menos equiparado, a los 35 minutos abrió la cuenta Molina como consecuencia de una espléndida combinación del trío central del quinteto de la capital.

Tres minutos después David Arellano aumentó la cuenta a su favor debido a un esfuerzo individual.

A los 42 minutos Calderón colocó el tercer goal con un recio shot que dejó sin chance al arquero local.

En estas condiciones terminó el primer período.

Reiniciada la contienda, los delanteros santiaguinos se entregaron a desarrollar juego corto por bajo, al estilo de los uruguayos, llamando la atención del público su acción caballerosa y eficiente.

En estas condiciones lograron marcar un nuevo tanto por intermedio de Molina.

Cinco minutos antes de terminar Talca obtuvo su único tanto debido a un tiro penal que convirtió Andrade.

El numeroso público aplaudió con entusiasmo el merecido triunfo del elenco de la Provincia de Santiago y vivó en repetidas veces a la Federación de Football de Chile.

Por el elenco talquino se distinguieron Lillo, Zamora, Moyano y Avendaño y por Santiago Rossetti Moreno, Molina y D. Arellano.— (El Enviado Especial).

LA CONTIENDA DE HOY EN CONCEPCION

CONCEPCION 10.— Extraordinario entusiasmo reina en los círculos deportivos por presenciar la jornada que sostendrá mañana Sábado en esta ciudad el combinado de foot-ball Santiago-Talca contra el equipo seleccionado de la Liga de Concepción.

La jornada será dirigida por el señor Emilio Guede y actuarán los siguientes conjuntos:

Santiago-Talca:

Ramírez (S.)
Avila (T.), Serrano (S.)
Rossetti (S.)
Zamora (T.), Aravena (S.)
Molina (S.)
Andrade (T.), D. Arellano (S.)
Abarzúa (S.) Barberis (T.)
O
Cifuentes Navarro
Oñate, Pereira, Leyes
Leal, Toro, Sanhueza
Figueroa, Fuentes
Julio

Concepción:

Los señores Davidson, Dr. Aguirre y el Enviado Especial de "La Nación" que se encuentran en ésta desde ayer, han sido muy agasajados.—(El Enviado Especial).

EN TALCAHUANO

TALCAHUANO 10.—El Domingo, en la cancha de "El Morro", se efectuará el lance entre el cuadro de la Liga de Talcahuano y un combinado formado por jugadores de Santiago, Talca y Concepción.

Terminada esta jornada se confeccionará el elenco que partirá el Lunes en jira a la zona austral hasta Puerto Montt.

El pro-secretario de la Federación de Foot-Ball de Chile siguió viaje ayer a Penco, Tomé, Lota y Curanilahue. Las Ligas de estas cuatro ciudades se reunirán hoy en asambleas extraordinarias a fin de resolver su situación. Se asegura que todas se afiliarán a la Federación de Foot-Ball.—El Enviado Especial).

TALCAHUANO 10.—En Los Angeles, Traiguén, Angol, Victoria, Nueva Imperial se espera con ... mo la llegada del cuadro de la Federación de Foot-Ball. El ... cerrará sus puertas los días que se realicen los lances.

Es casi seguro que en ... efectúe un gran congreso de las Ligas australes. Serán ... dos los dirigentes de la Federación y de la Asociación.

La Federación aceptó ... pues no rehuye encontrarse con entidad antagónica, segura de la justicia de su causa.

Se cree que la Asociación ... otras ocasiones, no concurrirá ... Enviado Especial).

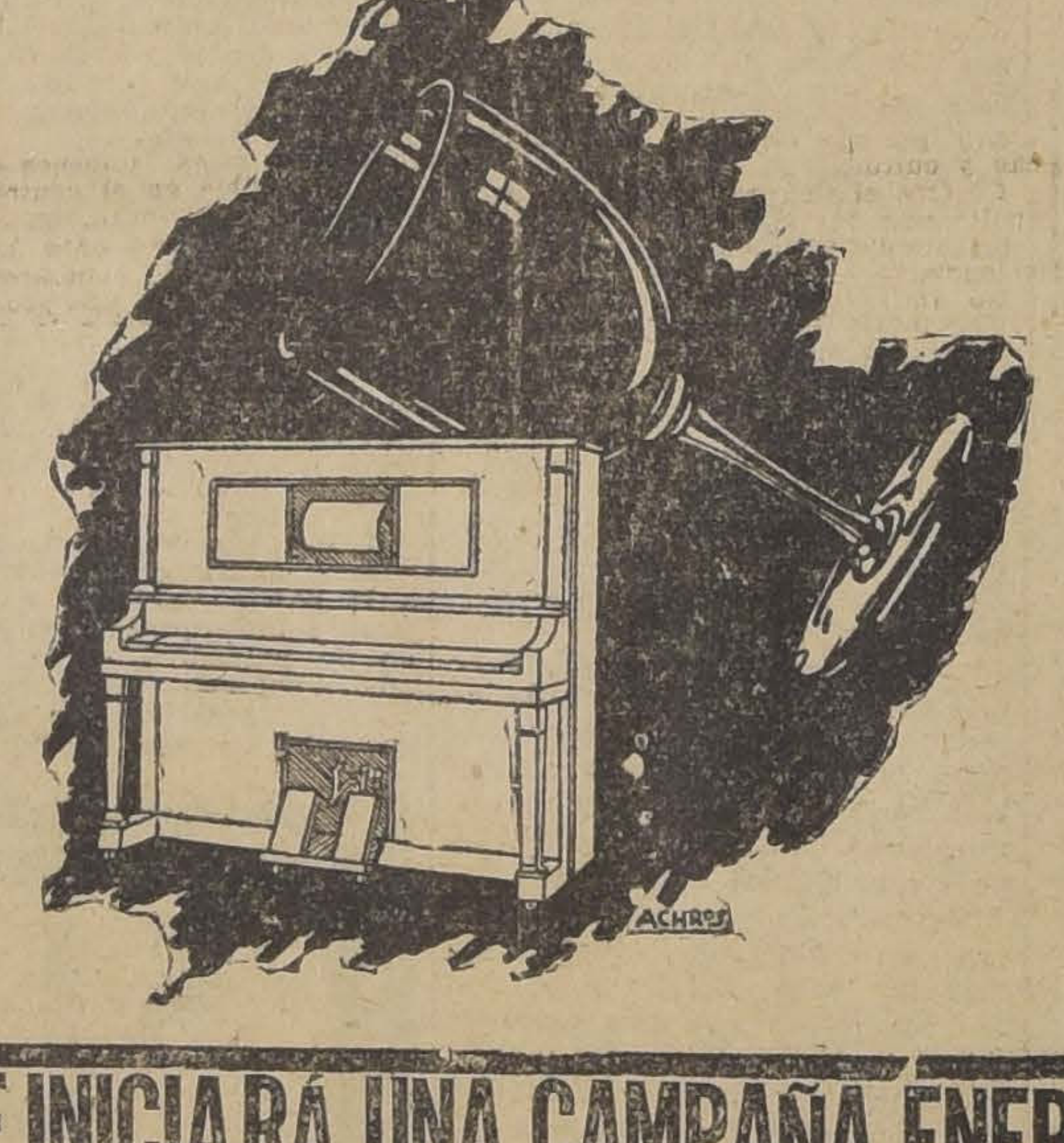

Manualo
El piano automático con alma humana

CUYOS NITIDOS SONIDOS
SON SOLO COMPARABLES A LOS DE UN FINO CRISTAL

Con exactitud maravillosa, el MANUALO reproduce los ... más ínfimos y delicados que los grandes virtuosos del teclado ... a sus interpretaciones.

Visite nuestra sala de audiciones y pida una demostración ... sin compromiso.

Nuestro sistema de pago en abonos, que tratamos confidencialmente, le permitirá llevar a su hogar, hoy mismo, uno de estos admirables instrumentos.

Grimm y Kern

ALMACENES GROTRIAN • STEINWEG Y VICTOR
Ahumada 99, esq. Moneda

EN VALPARAISO SE INICIARA UNA CAMPAÑA ENERGICA PARA CONSEGUIR LA ESTABILIZACION DE LA MONEDA

A propósito de las declaraciones hechas en Valparaíso por el Presidente de la República, se ha lanzado un manifiesto en que se expresa que la manera eficaz de conseguir la realización del plan de reconstrucción nacional se hará únicamente con la estabilización de la moneda.

Damos a continuación el manifiesto lanzado con profusión en el vecino puerto:

"A los obreros y empleados de Valparaíso:

Aprovechamos la presencia del Excmo. señor Presidente de la República, de los Ministros de Estado y muy especialmente de los directores de diarios de Santiago, para manifestarles que si desean la tranquilidad pública y el bienestar de la Nación, no tienen más que dar inmediata solución al problema monetario.

El señor Alessandri nos ha dicho que viene a la reconstrucción del país; pues bien, lo primero es lo primero, si no estabilizamos nuestra moneda, ningún problema económico y social podrá realizarse y continuaremos siendo las eternas víctimas de los sin almas, de los que con justificada razón se les ha llamado los arrendatarios de la chacra CHILE.

Tenemos derecho a gritar desesperadamente contra nuestro estado económico y debelar, como lo haremos en su oportunidad, a los verdaderos culpables. Estamos cansados de oír las reiteradas promesas de los miles de gabinetes que han desfilado por la Moneda desde hace 25 años a esta parte, no hay un sólo mensaje presidencial en que no se nos diga que la estabilidad de la moneda se hará y hasta hoy nada, absolutamente nada.

Se han gastado muchos fardos de papel y barriles de tinta en artículos de prensa, folletos, etc., etc., y nada y nada!!!

Se han puesto las mejores plumas al servicio de esta gran causa y se ha hecho lujo de oratoria en las Cámaras y en las tribunas públicas y, nada y nada!!!

Es que los intereses creados, los grandes capitalistas, los agiotistas, los salitreros y terratenientes pueden más que los Gobiernos mismos y que la voluntad popular?

NO, hay que ir resueltamente desde hoy a la solución de este problema si queremos tener paz y tranquilidad en los hogares chilenos. De nada sirve que se aumenten sueldos y salarios cuando por mucho que se les suba jamás les alcanzará para satisfacer sus más premiosas necesidades, porque mientras más se aumentan los sueldos y salarios, sin estabilizar la moneda, pasará lo que ocurrió en Alemania, que tendremos que andar con sacos de billetes para comprar un par de zapatos.

Tampoco hay que olvidar que son millares de obreros y empleados que depositaron sus economías en las Cajas de Ahorros a 12 y aún a 18 peniques por cada peso y hoy se les devuelve esos mismos pesos a 5 peniques o sea una tercera parte y ésto no es honrado.

Valparaíso iniciará esta campaña con toda decisión y confía **en que el gran Presidente del pueblo oiga** este clamor y resuelva el problema monetario como el primer número de su programa reconstructivo.

A los señores representantes de la prensa santiaguina se les pedirá que colaboren con sus grandes rotativos a esta obra de bien público.

PORTEÑOS: demos el ejemplo y comencemos con todo entusiasmo y decisión esta campaña de salvación nacional y aportemos todo nuestro concurso a esta obra redentora de todos los habitantes de la República. **—El Comité.**"

La manifestación de hoy en honor del coronel don Ernesto Grez en los salones del Club Naval

Hoy, a las 6.30 P. M. se efectuará en los salones del Club Naval la manifestación que se ofrece al coronel don Ernesto Grez, con motivo de su reciente ascenso.

Las adhesiones para esta demostración de simpatía se reciben en la secretaría del mismo club.

Creolina
Pearson

El Desinfectante más puro y más potente
INESTIMABLE PARA USOS DOMÉSTICOS, ESTABLOS, Etc.
Pidan los envases originales, latas de un medio litro y un litro y frascos de 50 y 100 gramos.
¡Rechacen las imitaciones!

WILLIAM PEARSON, Ltd.
61, Mark Lane, 61 -:- LONDRES
(UNICOS PROPIETARIOS DE LA CREOLINA)

VALDIVIA

El campeonato entre los clubs gimnásticos de la zona austral

LA UNION VENCE SOBRE LOS CLUBS ALEMANES DE MUCO, VALDIVIA Y OSORNO

(De nuestro Corresponsal, por Telégrafo)

LA UNION, 10.— Hoy se dió principio al Campeonato Atlético entre los clubs alemanes del Sur de Chile, participando Temuco, Valdivia, Osorno y La Unión.

El Campeonato entreciudades obtuvo el siguiente resultado:

1.o La Unión con 63.1|3 puntos.
2.o Temuco, con 62.5|6 puntos
3.o Valdivia, con 44.1|3 puntos

La Unión venció también en la presentación gimnástica y en la posta de 400 metros (4 x 100) en 48.4|6, adjudicándose la Copa Koehler, hoy en posesión de Concepción.

Mañana se continuará el desarrollo del programa, ... en grupo las diferentes ... cias en aparatos y pruebas individuales.

En la noche se verificó ... baile con repartición de ... el teatro del Club Alemán.

El Domingo a mediodía ... gran banquete.

El triunfo de hoy de ... ses ha sido celebradísimo ... rresponsal).

COMPRO LOCAL PARA INDUSTRIA

CON O SIN CASAS. PAGO FORMA CAJA AHORROS

TERESADOS INDIQUEN UBICACION PARA VISITARLO

CASILLA 819

SOLAMENTE ALUMBRANDOSE CON UNA BUENA LAMPARA USTED NO DAÑARA SU VISTA

Para eso se ha hecho la

'PHILIPS ARGENTA'

En venta en todas las casas del ramo

IMPORTADORES:

MORRISON & Co. — SANTIAGO

GRACE LINE

LA LINEA DE VAPORES CON ITINERARIO FIJO

Servicio quincenal de los lujosos vapores "SANTA", entre la costa del Pacífico y New York

Servicio rápido de pasajeros y carga para Antofagasta, Iquique, Arica, Mollendo, Callao, Salaverry, Talara, Balboa, Cristóbal y

NEW YORK

SERVICIO DE CANTINA — COCINA INMEJORABLE

"SANTA ANA"

saldrá de VALPARAISO el MIERCOLES 15 de ABRIL, a la 1 P. M.

PROXIMAS SALIDAS

"SANTA ELISA"	ABRIL	29 a la 1 P. M.
"SANTA LUISA"	MAYO	13 a la 1 P. M.
"SANTA TERESA"	MAYO	27 a la 1 P. M.

Agentes Generales de la Cunard Line

GRACE y Cía. (CHILE) S. A.

HUERFANOS 1037. — SANTIAGO.

P. S. N. C.

VAPORES PARA EUROPA

Ortega . . . 18 Abril * Orita . . . 2 Mayo Oropesa . . . 23 Mayo	1 P. M.	Para Antofagasta, Mejillones, Iquique, Arica, Mollendo, Callao, Balboa, Cristóbal, Habana, Coruña, Santander, La Rochelle, Pallice y Liverpool.

* No hacen escala en IQUIQUE.

Por estos vapores se expenden boletos de 3.a clase para Europa y puertos de la Costa, a precios convenientes.

VAPORES PARA NUEVA YORK

Ebro . . . . . 22 Abril Essequibo . 20 Mayo Ebro. . . . 17 Junio	1 P. M.	Para Antofagasta, Iquique, Arica, Mollendo, Callao Salaverry, Paita Balboa, Cristóbal, Habana y Nueva York.

THE PACIFIC STEAM NAVIGATION Co.
SANTIAGO VALPARAISO
Agustinas 1017. — Casilla 536. Calle BLANCO. — Casilla 24-V.

Sub - Agente en Santiago
TRANSPORTES UNIDOS — ESTADO ESQUINA DELICIAS
EXPRESO VILLALONGA — AGUSTINAS 840

Cía. Sud Americana de Vapores

SERVICIO MENSUAL A NEW YORK CON ITINERARIO FIJO EN 18 DIAS. — SALIDAS EN SABADOS, A LA 1 EN PUNTO.

"TENO" 11 de Abril — "ACONCAGUA" 9 de Mayo

Con escala en Antofagasta, Iquique, Arica, Callao, Payta y Cristóbal.

SERVICIO QUINCENAL A GUAYAQUIL (ECUADOR). SALIDA EN VIERNES, A LAS 4 P. M.

"PALENA" 17 de Abril — "IMPERIAL" 1.o de Mayo

Con escala en Coquimbo, Antofagasta, Gatico, Tocopilla, Iquique, Caleta Buena, Arica, Ilo, Mollendo, Chala, Pisco, Cerro Azul, Callao, Salaverry, Pacasmayo, Eten, Pimentel y Payta.

SERVICIO QUINCENAL A PIMENTEL (PERU). — SALIDAS EN VIERNES, A LAS 4 P. M.

"MAIPO" 10 de Abril — "CACHAPOAL" 24 de Abril

Con escalas en Coquimbo, Huasco, Caldera, Chañaral, Taltal, Antofagasta, Iquique, Pisagua, Arica, Ilo, Mollendo, Chala, Lomas, Pisco, Tambo de Mora, Callao, Huacho, Supe, Huarmey, Casma, Samanco, Chimbote, Salaverry, Pacasmayo y Eten.

Vapores para Penco, Lota, Tomé y Talcahuano

Salidas todos los Jueves, a las 4 P. M.

WESSEL, DUVAL y Cía.
HUERFANOS ESQUINA MORANDE, AGENTES
COMPAÑIA. TRANSPORTES UNIDOS
ESTADO ESQUINA DELICIAS, SUB-AGENTE

En Chillán se inauguró ayer la Convención General del Partido Radical

POR ACLAMACION SE ELIGE PRESIDENTE DE LA CONVENCION AL DOCTOR DON JOSE MARIA SEPULVEDA BUSTOS, PRESIDENTE DE LA ASAMBLEA DE CHILLAN. — SE ENVIA UN AFECTUOSO TELEGRAMA DE ADHESION Y SALUDO AL PRESIDENTE SEÑOR ALESSANDRI.

SE PROPONE LA ORIENTACION RADICAL - SOCIALISTA PARA EL PARTIDO.—SE DA UN VOTO DE APLAUSO A LOS DIRIGENTES QUE AFRONTARON CON ENTEREZA LA RESPONSABILIDAD DEL PARTIDO DESPUES DE LA REVOLUCION DE SETIEMBRE. — LA CONVENCION CELEBRARA TRES SESIONES DIARIAS.

PROYECTOS QUE PRESENTARA LA DELEGACION DE SANTIAGO A LA CONSIDERACION DE LA CONVENCION

(De nuestros Enviados Especiales, por telégrafo)

Como hemos informado a nuestros lectores, ayer se inauguró en la ciudad de Chillán la Convención General del Partido Radical.

A las 11 de la mañana se daba comienzo a la sesión inaugural en medio del mayor entusiasmo. Un público numeroso y ávido de noticias sobre el funcionamiento de la Convención, se hizo presente.

Después de los discursos de estilo pronunciados por los dirigentes del Partido se procedió a la elección de la Mesa Directiva, siendo elegido presidente, por unanimidad, el prestigioso y aguerrido luchador radical Dr. señor José María Sepúlveda Bustos, quien en breves frases invitó a los convencionales a trabajar por el engrandecimiento del Partido.

Usaron de la palabra a continuación numerosos oradores, quienes se refirieron a los problemas del momento y a la acción que debe desarrollar el Partido Radical.

La Convención celebró en el día de ayer, dos importantes sesiones en las cuales se propusieron votos de trascendentales acuerdos, para fijar la orientación del Partido.

Se promovieron debates respecto a la ausencia de los ex-parlamentarios radicales, los cuales, como según se sabe, fueron privados de sus derechos de asistencia por la anterior Convención extraordinaria.

La Convención, en medio de la mayor aclamación, dirigió un telegrama de saludo a S. E. el Presidente de la República ofreciendo su cooperación a la política del Primer Mandatario.

Además se aprobó un voto de aplauso a los dirigentes del Partido, que después del 5 de Setiembre echaron sobre sus hombros la difícil tarea de dirigir la colectividad.

Damos a continuación la relación completa de las actividades de la Convención y los diversos acuerdos tomados durante sus sesiones.

SE INAUGURA LA CONVENCION

CHILLAN, 10.—A las 11 de la mañana de hoy tuvo lugar la inauguración de la Convención Radical en el Teatro Municipal de esta ciudad.

Presidieron el acto, el Presidente de la Junta Central, don Enrique Oyarzún; el Presidente de la Asamblea de Chillán, doctor don José María Sepúlveda Bustos, don Santiago Labarca, don Adeodato García, don Francisco Jorquera, don Domingo Durán y otros destacados miembros del Partido.

El doctor señor Sepúlveda Bustos, saludó a los convencionales en breves palabras, a nombre de la Asamblea Radical de Chillán, y auguró éxito a esta gran asamblea, que, dijo, debe entregarse a un estudio sereno, noble y meditado.

En seguida el Presidente de la Junta Central, señor Oyarzún, dió lectura al discurso inaugural siendo al final aplaudido por los convencionales.

Acto seguido, el secretario señor Juan Antonio Ríos, dió lectura a la memoria que presentó la Mesa de la Junta Central.

Don Guillermo Labarca, propuso en seguida, a nombre de la delegación de Santiago, el nombre del doctor don José María Sepúlveda Bustos, para presidente de la Convención, en homenaje al viejo luchador radical, a quien la asamblea proclamó en medio de grandes aplausos.

LA MESA DIRECTIVA

Después de la designación del doctor Sepúlveda Bustos, para presidente, se eligieron los demás miembros de la Mesa, en la forma siguiente:

Vice-Presidentes, señores Guillermo Labarca, José de la C. Garrido, Carlos Vicuña Fuentes y Littré Quiroga.

Secretarios, señores Juan A. Ríos, Manuel Gamboa Salas, Marcial Mora y Oscar Schnake Vergara.

FIJACION DE LAS SESIONES

Se acordó fijar tres sesiones diarias: de 9 a 12 M., de 4 a 7 P. M., y de 9 a 12 P. M.

Se acordó también dirigir un telegrama de saludo al Presidente de la República, señor Alessandri.

SALUDO AL PRESIDENTE ALESSANDRI

En cumplimiento al acuerdo antes mencionado, se dirigió el siguiente telegrama al Presidente, señor Alessandri:

Presidente de la República.— Valparaíso.

"Al iniciar sus tareas la Convención Radical de Chillán, acordó enviar a S. E. un caluroso saludo, junto con la adhesión a sus propósitos reformistas, que permitirán la iniciación de una nueva era para la República.

Nos es especialmente grato trasmitir a S. E. el anterior acuerdo, y ofrecerle nuestros respetos". — (Fdo). **José María Sepúlveda Bustos** Presidente.— Ríos, Secretario.

UN VOTO DE APLAUSO A LOS DIRIGENTES

Durante la sesión de la mañana se aprobó el siguiente voto:

"La Convención Radical de Chillán acuerda un caluroso voto de aplauso y gratitud a los distinguidos correligionarios, que con tan alto espíritu cívico y patriótico, empuñaron las riendas del Partido, después de la revolución de Setiembre y afrontaron con entereza las grandes responsabilidades en la restauración política y civil de la República".

LA SESION DE LA TARDE

CHILLAN, 10.— De 4 a 5.30 P. M. celebró sesión la Convención, presidida por el doctor señor Sepúlveda Bustos, en unión de los demás miembros de la Mesa Directiva.

Se dió lectura al resultado de la votación sobre la elección de la Mesa, siendo en seguida proclamados Guillermo Labarca, Litto Quiroga, como Vice-Presidentes, los señores José de la Cruz Garrido y Carlos Vicuña Fuentes; y como Secretarios los señores Juan Antonio Ríos, Manuel Gamboa Salas, Marcial Mora y Oscar Schnake.

Se procedió en seguida a la discusión de las bases, aprobándose las presentadas por la Junta Central, con la reforma propuesta por don Luis Salas Romo, referente a que los votos en blanco no se computen en las votaciones.

DESIGNACION DE COMISIONES

Se designaron las siguientes comisiones:

Para modificar el programa del Partido, los señores Julio Bustos, Joselín de la Maza, Guillermo Aparicio, Eliecer Mejías, Alejandro Rosselot, Alberto Cabero, y Alfonso Quintana Burgos.

De estatutos, los señores Nicolás Marambio, Ismael Undurraga, Abraham Valenzuela, Luis Alamos Barros, Juan Strange, Arcadio Meza y Anastasio Barraza.

De reformas constitucionales, y políticas, señores Enrique Oyarzún, Santiago Labarca, Alfredo Guillermo Bravo, Francisco Jorquera, Rolando Merino, Emilio Muñoz Mena y Santiago Lagos.

De asuntos generales, señores Dagoberto Poblete, Víctor Salas Romo, Alberto Moller, Claudio Rosales. Enrique Sepúlveda y Domingo Durán.

A indicación de don Francisco Contreras se acordó, que cada comisión designe un Presidente, un Secretario y un Relator.

Además se aceptó que a sus reuniones podrán concurrir los convencionales que lo deseen.

Don Eliecer Mejías formuló un voto de saludo a las clases trabajadoras, a lo cual se opuso don Ramón Lartundo, expresando que estima inútil estas declaraciones "apriori", que a nadie convencen.

Considera que estas declaraciones deben ser el resultado del pronunciamiento de la Convención, acerca de los problemas que se van a discutir al respecto.

Habló también sobre el mismo tema el señor Abraham Melo H.

Don Abel Gutiérrez presentó un proyecto de acuerdo, proponiendo a la Convención que resuelva la formación del Partido Radical Socialista.

Don Alfredo Guillermo Bravo, por encargo especial de la Asamblea de Valparaíso, a la cual representa, manifiesta que es también aspiración de esa Asamblea, que se llegue a la formación del Partido Radical Socialista, por lo que adhiere a la proposición del señor Gutiérrez.

Habló en seguida, don Arcadio Meza, expresando que es indispensable que cambie la orientación del partido, convirtiéndolo en un partido de luchas de clases, presentando al final un voto en este sentido.

Don Ramón Lartundo se opuso también a esta indicación, por las mismas razones que tuvo al oponerse a la indicación del señor Mejías.

Don Pedro Muñoz lee un proyecto sobre modificación del artículo 4.o del programa del partido, que presenta junto con don Santiago Lazo.

Refiriéndose a lo expresado por el señor Lartundo y otros convencionales, que habían sostenido que el elemento obrero desconfiaba del Partido Radical, don Enrique Sepúlveda sostuvo que el pueblo desconfiaba de los partidos políticos, porque éstos se han mantenido distanciados.

Este distanciamiento, agregó, ha provocado el nacimiento de nuevas tendencias en las clases trabajadoras, formando especialmente corrientes sindicales.

El doctor Bustos considera que el partido declinará si no encauza su acción por los caminos de la moderna ideología. Hizo una breve historia, para demostrar cómo el pueblo llegó a conseguir su soberanía y expresa que la soberanía del pueblo resulta contradictoria con la servidumbre económica actual. El partido debe contemplar el problema en sus dos aspectos, agrega, sindical y filosófico.

Se manifiesta contrario a que el partido se declare de lucha de clases, porque la doctrina radical se basa en el concepto de solidaridad social. El partido no desconoce la lucha de clases, cuyas causas estudia ligeramente, pero el partido debe tender a levantar a los de abajo y orientar las idealidades de los necesitados.

Es evidente, agregó, que debe organizar gremios dentro de sus asambleas y extender su acción hasta las organizaciones obreras, para encauzar sus aspiraciones. El partido debe ser en adelante un Partido Radical Socialista y no debe nadie asustarse, pues se trata de socialismo científico, que será la base futura de la organización de la sociedad.

El señor Rosselot estima que el partido siempre se ha ocupado del pueblo. Hace una breve historia de la labor de la colectividad y de las luchas en pro de la dictación de la ley de instrucción primaria obligatoria.

Recuerda los pactos de la Alianza Liberal, que en su sentir significaron el acercamiento hacia las clases populares. No acepta los cargos que se hacen al pasado del partido.

Don Humberto Mardones presenta un proyecto de la delegación de Santiago.

Don Ramón Lartundo manifiesta que el partido tiene un pasado brillante y actualmente debe modificar su organización, sus fundamentos ideológicos y su actuación, para que no perezca.

Don Arturo Orellana presentó un voto, por medio del cual se pide se dé participación a los trabajadores y empleados en las utilidades obtenidas por los patrones.

Don Rolando Merino manifiesta que no deben aprobarse asuntos fundamentales para la orientación del partido, sin informe de la comisión respectiva.

Don Arcadio Meza dice que los votos presentados se han entregado a la mesa precisamente para que pasen a comisión.

Don Abel Gutiérrez se refiere a la instrucción primaria y aboga por la abolición de la intervención del clero en las Escuelas Normales de Mujeres.

Don Ernesto Behnke, dice que el programa del partido no ha sido malo, sino que ha habido falta de cumplimiento y lealtad de parte de los encargados de trabajar por su cumplimiento. Termina manifestando que acepta la organización socialista del partido.

Habla a continuación don Santiago Labarca, quien dice que la Convención debe elaborar un programa de acción que sirva de unión a todos los chilenos. Manifiesta que la misión del Gobierno es ceder a tiempo ante reivindicaciones justas, pero que hasta hoy o se cede demasiado hasta provocar el caos o se entra actuar en forma opuesta, cayendo en la reacción, provocando la revolución. Se precisa hacer Gobierno por sobre la lucha de clases.

Don Carlos Vicuña Fuentes analiza la situación política de la última época, dice que la opinión pública acepta el Gobierno formado el 23 de Enero en la creencia de que era transitorio hasta la llegada del Presidente. Se refiere a la dictación de algunos decretos leyes posteriores al 23 de Enero. Critica la ley de imprenta y de la vivienda. Dice que el malestar es grave y que es preciso que el Presidente gobierne con los hombres que triunfaron en la revolución del 23 de Enero.

El señor Durán llama a los convencionales a normalizar los debates y manifiesta que es perjudicial, que se extiendan demasiado en diferentes temas. Piensa que antes que nada deben enfrentarse razonada y valientemente, todos los problemas que han de someterse al estudio de la próxima Asamblea Constituyente.

LOS PROYECTOS ACEPTADOS PASAN A COMISION

Los proyectos presentados fueron pasados a la Mesa, la que procedió a distribuirlos entre las diferentes comisiones.

Se levantó la sesión a las 5.30 P. M.

OTRAS NOTICIAS

La Convención recibió para su visación 131 poderes.

Las asambleas, que, como hemos informado, se llevan a cabo en el Teatro Municipal, se ven concurridísimas de público.

El Domingo la Asamblea Radical de Chillán ofrecerá un banquete a los convencionales.

Los hoteles se encuentran repletos, hospedando a los delegados, habiendo subido los precios.

LA SESION NOCTURNA

A las 9.30 P. M. se verificó la sesión nocturna.

Durante esta asamblea se dió lectura a los telegramas de adhesión y saludos, enviados desde diversos puntos del país, entre los cuales, uno del señor Gaspar Mora.

Don Luis Salas Romo, reclama porque la Junta Central ha interpretado mal el acuerdo de la última Convención, impidiendo la asistencia de los ex-parlamentarios.

El señor Jorquera, manifiesta que la última Convención fué tan soberana como las anteriores, y fué ella quien quitó a los parlamentarios el derecho para asistir. Y ello, agrega, está bien; los ex-parlamentarios no han concurrido ahora por su propia y espontánea voluntad.

El señor Mitchel exhorta a la unión de todos los radicales en las actuales circunstancias por que atraviesa el país.

El señor Barraza rebate al señor Jorquera.

Don Luis Salas se refiere a que se ha restado representación a la Asamblea. Dice que el anterior Congreso cumplió en gran parte, el programa mínimo, y que los anteriores Congresos de 1921 y 1924, fueron eficientes, pero estaban roídos por la politiquería.

El señor Vicuña Fuentes, agrega "queremos ayudar sinceramente al Presidente de la República, porque es el representante de nuestras aspiraciones".

Presenta en seguida votos, en cuya parte final pide la formación del Partido, con representación de las fuerzas civiles y trabajadoras, que inspiraron el movimiento de Enero.

PROYECTOS QUE PRESENTARA LA DELEGACION DE SANTIAGO

Se reunió la delegación de Santiago y acordó presentar entre otros los siguientes puntos: El Partido Radical aspira:

1.o Al mantenimiento del régimen unitario con Consejos de Administración Regionales que ejerciten las atribuciones que fije la ley, como supervigilancia en la inversión de los fondos públicos.

2.o Dentro del natural equilibrio de los poderes, que exista un Ejecutivo que administre, con la debida independencia bajo la fiscalización del Congreso.

3.o Que conserve su carácter político la Cámara de Diputados y se dé al Senado el carácter de Cámara Revisora. La generación de esta última se hará en parte por elección popular y por representación de los Consejos técnicos de servicios públicos y por las actividades económicas y culturales.

4.o Que el Congreso pueda ser disuelto una vez en cada período.

5.o Ampliación de los períodos presidencial y parlamentario.

6.o Incompatibilidad en el cargo parlamentario con el de Ministro de Estado.

7.o La adopción del sistema electoral por el común divisor, ampliando las circunscripciones electorales.

8.o La autonomía de los servicios públicos y que sean dirigidos por consejos técnicos.

9.o Que la Asamblea Constituyente sea de origen popular debiéndose estudiar la representación de los gremios en los próximos Congresos.— Firman: **Guillermo Labarca.— Humberto Mardones.—Oscar Schnacke y Víctor [illegible]** —Con salvedades firma **Desiderio Bravo.**

DISCURSO DEL PRESIDENTE DEL PARTIDO RADICAL, DON ENRIQUE OYARZUN, AL CELEBRARSE LA CONVENCION GENERAL DEL PARTIDO EN LA CIUDAD DE CHILLAN, EL 10 DE ABRIL DE 1925

Distinguidos amigos y correligionarios:

No será una mera elegancia literaria la frase del historiador que, al reseñar la vida política, económica, financiera y social de la República, en los meses transcurridos de Setiembre a Marzo último, diga que durante ellos hemos vivido en plena visión cinematográfica.

Instituciones casi seculares en cuyos rígidos moldes se habían organizado los más fundamentales servicios de la Nación; conceptos de la riqueza social y prácticas industriales sobre los que se basaba el poder económico del país, tal vez desde la aparición misma de éste a la vida internacional; regímenes administrativos de una austeridad remuneratoria quizá lindantes con la mezquindad, pero que aseguraban una estabilidad financiera capaz de atender los actuales compromisos del Estado y de mirar sin zozobras los del porvenir, y por sobre todo ésto, una ilimitada confianza en el armónico concorcio de Gobierno, pueblo e instituciones armadas, en forma que permitía esperar que las inevitables injusticias anexas a la vida ciudadana, que las asperezas y roces violentos entre los más y los menos favorecidos por el alcance de la riqueza privada, de la educación y de los favores sociales, habrían de ir hallando, paulatinos y seguros remedios por el sólo efecto de una legislación más sabia y cada día más intensamente armonizada con las aspiraciones populares, y por lo que vale más aún, por la práctica de una educación cívica y moral capaz de acercarnos más íntimamente todavía en la común tarea de preparar la indefinida evolución del porvenir: todo esto sacudido y trastornado casi desde sus cimientos, para volver, después de horas de cruelísima ansiedad, a la reconstrucción nacional sobre bases institucionales de las que no sabemos todavía que habrán de tener de común con las existentes hasta ayer.

Tarea del sociólogo será la de recoger y comprobar los hechos así ocurridos, para presentarlos en la realidad de su aparición y sugetarlos a las múltiples causas que los produjeron.

Se verá entonces qué parte cabe en ellos a la acción exterior del movimiento mundial de las ideas que los avances de la democracia en todo el siglo diecinueve fecundaron en la conciencia de los pueblos y que las nuevas aspiraciones creadas y esparcidas en todos las órdenes de las actividades humanas como consecuencia de la guerra europea impulsan y diversifican en las corrientes de opinión que siguen agitando al mundo después de terminada aquella en 1918.

Y se verá la parte, tal vez, en inferior escala, que a ella corresponde en la inesperada explosión de nuestros naturales problemas sociales internos, en la crisis repentina de algunas o de la mayor parte de nuestras defectuosas instituciones ejecutivas y políticas.

Sabremos entonces que nuestra organización económica, tal vez con mayor perjuicio que por la desatención de una oportuna protección a intereses industriales considerables en el país, estaba ahogada por el centralismo financiero y administrativo que durante tres cuartos de siglos ha impedido el manejo discreto de los servicios regionales propulsores de la riqueza pública con los recursos que el Estado, sin destruir la contextura de su sistema constitucional unitario, debió conceder anualmente a las provincias para que, por administración de consejos autónomos locales, organizaran y atendieran la ejecución de esos servicios con el mejor conocimiento de sus propias necesidades y de las condiciones de su amplia satisfacción. ¡Cuántas obras públicas fecundadoras de la riqueza nacional, — caminos, puertos, canales, ferrocarriles y tantas otras prudentemente repartidas en el país, — serían hoy una realidad incorporada al haber económico de la Nación!

Se dirá que la instrucción pública popular, — atención preferente como obra educacional en los hombres que desde 1811 empezaron a formar el Chile independiente, — provisoriamente servida desde 1843, dentro de los escasísimos recursos de que el Estado dispuso hasta 1885, cuando por algunos años se entró a la amplia holgura de los presupuestos desbordantes, — ha decaído sensiblemente en la época posterior, a pesar de los esfuerzos por mejorar y multiplicar las escuelas normales que la disciplinan; por aumentar el número de escuelas y de maestros que la difunden, y por mejorar las condiciones económicas de las unas y de los otros hasta términos en que ya no se ve cómo podría irse más lejos dentro de la contemplación racional de los recursos de la Nación. Se verá ese decaimiento, enorme en la proporción relativa de los antiguos y de los actuales recursos a ese servicio acordados, y se tendrá que establecer que su causa reside, si también en defectos fundamentales de las leyes que han reformado su organización, con mucho mayor motivo en la desviación del criterio moral, en el abandono del espíritu cívico en que la escuela normal debe educar a los futuros maestros para el desempeño de un magisterio que, como ningún otro encierra en sí los caracteres de un apostolado.

Comprobaremos que las finanzas nacionales, estrechas hasta la suma pobreza, pero manejadas con infinita prudencia hasta la época de la incorporación a ellas de las cuantiosas rentas de la zona salitrera, cayeron desde entonces en el incomprensible error de suprimir las contribuciones directas, es decir, de desviar la educación económica de los ciudadanos, —de esa saludable y previsora educación financiera que hace de cada contribuyente un socio fiscalizador y no un indiferente beneficiario del Estado en el ejercicio de los servicios públicos, — y aplicaron a éstos la totalidad de esa renta y la de la contribución aduanera de internación, la más falaz, la menos aparentemente sensible en el contribuyente y que, por lo tanto, mejor deja preparado el terreno para las más peligrosas rebeliones populares cuando, en horas de aplicación pecuniaria, fiscal, hay que acudir a la práctica de tribulaciones directas que, perdido ya el hábito de la solidaridad ciudadana, en los servicios del Estado, se miran como una extensión violenta e injustificada.

Y se dirá también que nuestro sistema constitucional, sabio y previsor en 1833, y objeto de no siempre acertadas reformas en el correr de los años, llegó hasta nosotros en condiciones de contrariar abiertamente el ambiente democrático nacional y mundial, por la consignación desacertada en su principios de exageradas incompatibilidades y de la gratuidad de las funciones parlamentarias establecidas en 1890, sin ver que con ellas se alejaba del Congreso a una gran parte de los más preparados o de los mejor inspirados de los ciudadanos que deben llamarse a las funciones legislativas; que por la práctica de viciosas corruptelas reglamentarias y por el abandono de legítimas atribuciones ejecutivas, que algunos gobiernos fueron tímidos en ejercitar, se llegó a producir un peligrosísimo desequilibrio en el funcionamiento de los dos poderes fundamentales del Estado, — Ejecutivo y Parlamentario, — en forma de que aquellas atribuciones se vieron en su mayor parte supeditadas por la acción parlamentaria, irresponsable y no siempre inspirada en el bien general de los ciudadanos; que esa acción, así excedida se hacía sentir en todos los órdenes de la Administración, aún en servicios fundamentales como la generación del poder judicial, y así empezaba el parcial desquiciamiento del Ejército y de la Armada, de la instrucción pública y de las policías; de la beneficencia y de los Ferrocarriles; de las reparticiones fiscales y de cuanto servicio remunerado podía dar lugar a favores intensamente solicitados.

Estos hechos, no debidamente considerados por los hombres y por los partidos, que desde el aparecer de la República han tenido a su cargo el ejercicio de las funciones políticas por las que se ha gobernado, tenían forzosamente que producir el rompimiento de la indispensable armonía en que, en el régimen normal de una administración, deben mantenerse gobierno, pueblo e instituciones armadas.

Débil o impotente el Gobierno, en cuanto Ejecutivo, para el pleno ejercicio de sus propias atribuciones constitucionales y por las que debe controlar el cumplimiento de las obligaciones de sus subordinados, dejó hacer en el abandono casi general que el personal administrativo hacía de ellas, y así cayó en el exagerado y peligrosísimo descrédito de ser más un poder amparador de viciosos parásitos, que el natural regulador de las funciones orgánicas de la administración, e impopular y menospreciado, en cuanto Parlamento, o por la bastardía de la investidura y la ninguna idoneidad funcional de una parte de sus miembros, o por la calumniosa generalización de vicios y faltas de probidad nunca comprobadas y atribuidas aisladamente a algunos de ellos, se vió incapacitado en el curso de los últimos treinta años para ser con autoridad el más eficaz promotor de progreso y el controlador no discutido de las actividades nacionales.

Y así, en uno y en otro carácter fué desconocido en el concepto público, aún en aquellas meritísimas obras de mejoramiento nacional de diversas administraciones, y en una labor legislativa que lenta y cuidadosamente venía realizándose desde hace quince años en referencia a los más variados problemas de interés social suscitados por las nuevas orientaciones de la conciencia popular.

Agriada, díscola y tenazmente solicitada por una propaganda disociadora que pudo tener explicación en naciones de estrecho suelo patrio, de exagerada densidad de población, de enorme desarrollo industrial especializado en el fabril de los grandes centros de labor, una gran parte de nuestras clases trabajadoras se ha venido agitando en los últimos años, y por impulso inmediato de esa propaganda, también por despertar de su propia conciencia ante la no satisfacción de legítimas necesidades que el Gobierno, en la dualidad de sus funciones, y las clases dirigentes de la actividad económica nacional, debieron, desde hace mucho, contemplar.

Es éste el más fundamental de los problemas nacionales y el que más directamente recibe los efectos de la resolución militar en que desde Setiembre último vivimos desorientados: detengámonos un instante en su atenta contemplación y en las proyecciones a que hoy alcanza en todas las clases del trabajo de remuneración periódica.

Torpe y dañosamente ilusorio el concepto de una democracia que asegure a todos los nacidos un igual asiento en el banquete de la vida, por el solo hecho de llegar a ella; siempre habrá desigualdades y aparentes injusticias; siempre habrá mayores y menores beneficiarios en el goce de los favores sociales, en el aprovechamiento de la cultura, de la riqueza y de la estimación de nuestros conciudadanos. Porque desiguales nacemos también en el aporte de facultades y aptitudes para la lucha social, y la democracia no puede tender sino a procurar mínimas de inferioridad para actuar en esa lucha, por la dación al individuo de aquellos elementos que le aseguren la salud física, la intelectual y la moral, hasta donde puedan ellas desarrollarse por las propias capacidades.

Así definida, no parece difícil señalar la misión fundamental del poder público en orden a ese mínimo de garantías sociales para el ciudadano, servicios municipales que den salubridad e higiene en ciudades y campos, en la vivienda, en el taller, en la oficina de trabajo y en lugares públicos, y asistencia social efectiva para la prevención o curación de la enfermedad y de su propagación inadvertida; educación nacional capaz de habilitar al individuo para el posible desarrollo de sus facultades integrales hasta donde ellas puedan alcanzar, dentro de sus naturales recursos, para satisfacer las necesidades de la familia; libertades ciudadanas compatibles con el desarrollo de la cultura cada vez más difundida en las clases populares, leyes organizadoras de la familia y de la propiedad en forma de contemplar el carácter que las nuevas orientaciones de la conciencia social exige de ambas seculares instituciones, y legítima remuneración del trabajo, en todos los órdenes de la actividad laboradora para derivar de ella no sólo el mínimo costo de alimentación, vestuario y viviendas, sino en términos que permitan el ejercicio de la vida social sin amarguras ni recelos, dentro de la natural conformidad de desigualdades de fortuna, de educación y de consideraciones ciudadanas, que ni nos enorgullecen, porque transitoriamente nos colocan en un plano superior, ni nos abaten y provocan rencorosas envidias, porque, también transitoriamente, nos presentan en condición inferior.

La democracia y el gobierno por ella constituido no pueden llegar más allá en la satisfacción de las necesidades sociales de la vida actual de la República, y para asegurar el cumplimiento de este mismo eficaz programa de sus actividades, tienen que mirar forzadamente la necesidad de respetar la institución de las dos grandes fuerzas de que necesita valerse para su expedita acción en el poder: la disciplina política, que aún a los hombres en corrientes de opinión capaces de manifestarse con verdad en la expresión de la conciencia colectiva en relación al bien social, que es la finalidad esencial del concepto democrata, y la propiedad económica, el desahogo financiero, sin los cuales no hay medio de que el Estado pueda atender cumplidamente los fines de su funcionamiento, prosperidad y desahogo que en exclusivo radican en el desarrollo de las grandes fuerzas productoras de la nación.

Y si la disciplina política reside esencialmente en los partidos, y de ningún modo fuera de ellos, ¿cómo formular aspiraciones de regímenes sociales organizados sin que su dirección se confíe a aquél de ellos que más genuinamente interprete el sentir y el desear de las mayorías ciudadanas? Y si las fuerzas productoras nacionales, el agua, el aire, y la industria que las aprovecha por el trabajo, en sus múltiples manifestaciones no pueden desenvolverse sin el concurso capitalista radicado desde los más remotos tiempos de las sociedades organizadas en el derecho de propiedad particular, ¿no es por lo menos inoportuno que se hable entre nosotros de destruir ese consorcio del trabajo, y del capital, mientras por la afluencia de una gran población industrial que ocupe la totalidad de nuestra tierra laborable y satisfaga toda las necesidades de las demás industrias se creen nuevas modalidades de la riqueza social que permita radicar en el Estado por la sola acción de las fuerzas productoras nacionales sin el concurso del capital particular?

Problemas son éstos que, por la prédica insuficientemente ilustrada de agitadores casi siempre extranjeros que en crecido número viven en los principales centros industriales del país, conmovían a la opinión popular, al parecer, por motivos absolutamente ajenos a esta cuestión económico-social, al sobrevenir el movimiento revolucionario militar del 5 de Setiembre último.

El Ejército venía, desde años atrás, siendo objeto de vivas inquietudes por la desatención de que aparecía víctima de parte de los poderes públicos en alguna de sus más reiteradas solicitudes. Para después de la revolución de 1891 tuvo lugar el incidente militar conocido con el nombre de "el famoso té de los generales" que motivó una enérgica determinación del Ejecutivo y alejó de las filas a algunos antiguos y meritorios servidores, y aunque en 1910 dió muestras del más elevado patriotismo y de un admirable espíritu de disciplina al ser concentrado en Santiago en las anormales circunstancias en que debía efectuarse la trasmisión del mando supremo, no tardó en producirse el abortado motín de 1919, y desde entonces se mantuvo en un espíritu de abierto descontento en contra de las Cámaras que, por un motivo o por otro, retardaban imprudentemente los mensajes en que se proponían las mejoras que legítimamente reclamaba la institución.

Una desgraciada actitud del Parlamento que, en horas de estrechez financiera, que impedía el pago de sus haberes al personal de toda la administración y se alegaba como excusa para no ocuparse en aquellos mensajes, retardó que la gratuidad de sus funciones era antidemocrática, perjudicial al servicio público, y que debía abolirla de la Constitución, ocasionó el movimiento de protesta de los jóvenes militares asistentes al Senado en la noche del 3 de Setiembre, y la serie de hechos que en ocho días produjeron el forzado alejamiento del país y la deposición del Presidente de la República, la disolución del Congreso y la organización del Gobierno de fuerza que presidió el general Altamirano.

Recordemos que ese movimiento de los jóvenes militares, simple en su origen y referido al solo despacho de las leyes que a ellos concernían y a algunas otras estimadas como de bien social urgente, culminó con el propósito de amplísima justificación contenida en los postulados del Manifiesto del 11 de Setiembre, tantas veces y tan justamente invocado como el Evangelio de esa revolución.

Pero recordemos también que, al lado de ese impulso juvenil, apareció un otro de más bastardo origen, desdoroso para las instituciones armadas en cuanto rompe, por personales intereses partidaristas, con la honrosa tradición que marinos y militares venían renovando desde 1891 al no mezclarse en las contiendas meramente civiles de los partidos en lucha por el ejercicio del poder. En él aparecen comprometidos desde meses antes numerosos jefes de alta graduación en el Ejército y en la Armada que prestaban su concurso y ofrecían el de sus instituciones a los partidos tildados de reaccionarios para derribar el Gobierno imperante y contrariar el espíritu de franca democracia inaugurado en Diciembre de 1920 y afianzado en las elecciones generales de 1924.

Ambos aparecieron confundidos en los comienzos del Gobierno de fuerza instituido desde mediados de Setiembre, pero pronto se vió ejercerse el sólo imperio de la reacción, en el apocamiento del Poder Judicial al solicitársele en amparo de las libertades ciudadanas, en los actos de violencia ejecutados sin control sobre el personal administrativo del Gobierno anterior y en la inauguración de ese funesto sistema de los decretos-leyes en que tan gravemente se ha comprometido la labor del futuro Congreso de la Nación.

Con la revolución de Setiembre y las agitaciones populares cada día más generales e intensas, que hicieron posibles el movimiento militar del 23 de Enero último y el regreso del Presidente constitucional, que hará volver al país a la normalidad de sus instituciones fundamentales, hemos entrado en un período de ebullición social en el que todas las fuerzas propulsoras de la actividad nacional parecen alcanzar el máximo de su tensión y pugnan por manifestarse en las nuevas formas que se aguardan para una constitución más democrática de la República.

Reivindicaciones sociales extremadas en sus exigencias por una falsa ponderación de sus legítimos alcances; erróneos conceptos acerca del valor real del derecho de propiedad y de la concurrencia del capital en el actual estado de la economía nacional para ser prudentemente encaminados hacia una mayor contribución en el beneficio social que por su propia naturaleza debe proporcionar; más erróneos todavía en la apreciación de la fundamental noción de los partidos políticos en el ejercicio del poder gobernante, inquietudes que no aparecen definitivamente extinguidas todavía en algunas de las instituciones armadas para volver al pleno y absoluto dominio de su nobilísima misión constitucional y sustraerse a cualquier nocivo consorcio en que se le quisiera mantener, tales son los más salientes puntos de nuestra actualidad política y social.

Corresponde a los partidos debidamente organizados considerarlos en toda la verdad de su presentación y tomar, con relación a ella, y a los antecedentes que han podido generarlos, la responsabilidad histórica que les pertenezca.

Cumple, pues, al radicalismo decir una palabra rapidísima sobre la compresión que le merece y definir su criterio en la participación que se le solicita en esta suprema jornada de la reconstrucción nacional.

Nacido como una aspiración de libertad en la época intermedia entre 1859, cuando una violenta reacción del poder civil ahogó en sangre los clamores de libertad cívica ultimados en Los Loros y Cerro Grande, y una injusta agresión extranjera quiso arrebatarnos la libertad internacional en el intento reivindicatorio de 1865, nuestro partido organizó sistemáticamente las primeras fuerzas de la democracia política del país y las encaminó a la conquista de aquellas reformas sociales que por entonces eran las más sentidas aspiraciones del ideal democrático de las naciones, como que son las fuerzas espirituales que preceden al aparecer el ideal económico que más tarde predominan en todas las manifestaciones de ese ideal.

Y así lo vimos de 1865 a 1891, apareciendo en la escuela privada y en el Parlamento; en la prensa, en el libro y en la tribuna popular, con sus más virtuosos, más preparados y mejor comprendidos de sus hombres, para luchar incansable por el ideal democrático de la libertad de reunirse y de opinar sin permisos previos; de la igualdad jurídica ante las supresiones de la ley civil y de la penal, de la reorganización de la enseñanza sobre la base amplia y racional de 1879; y pronunciando la organización de la familia y la igualdad civil del nacimiento y de la muerte, conseguida en las grandes jornadas parlamentarias de 1883 y 84.

Participando desde el Gobierno responsabilidades de la guerra internacional de 1879 a 1882, volvió a él en la tarea reconstructora de 1891 en adelante y desde entonces toma sobre sí el mismo caudal de responsabilidades que a todos los partidos nacionales corresponde en el manejo de los negocios públicos, según las corrientes de opinión que les acercan o les alejan del ejercicio del poder.

……

Seis semanas después llegaba el momento de presentarse en escena. Llamó a convención a sus elementos, silenciosos, pero no abatidos ni dispersos después de la catástrofe: contó sus filas y vió que las mismas preciosas fuerzas de que constan las asambleas, estas admirables y fecundas células de su organismo colectivo, respondían a ese llamado y se presentaban unánimes a la tarea de inmediata reorganización de su defectuoso organismo directivo, y sin debilidades ni inculpaciones personales que de ningún modo podrían ser desapasionada en momentos de tanta pública exitación, entró el exámen de los actos de la administración en vigencia y al señalamiento de los peligros que especialmente para la democracia, en sus aún incompletas y tímidas conquistas institucionales, ofrecía el régimen de fuerza en que se encauzaban las actividades de la nación.

Un primer manifiesto público acerca del gobierno militar de entonces y un otro acerca de los torcidos rumbos de la administración general de ese gobierno fueron expresión de las actividades del Partido según la reorganización impresa en él por la Convención del 2 al 6 de Noviembre; pero la obra más eficiente del Comité Directivo que desde entonces reemplazó como junta central a la disuelta en aquella fecha está en el trabajo de organización interna del Partido por la estrecha unión, por la armonía no siempre mantenida antes por las asambleas que lo constituye.

Está también en la acción tranquila, de inmutable serenidad con que ha contribuído, con eficacia que ya se le reconoce, a la realización de la obra restauradora del movimiento militar del 23 de Enero, dentro del mismo espíritu doctrinario con que condenó la intromisión del militarismo en las actividades propiamente políticas del movimiento del 5 de Setiembre y en las declaraciones públicamente formuladas antes y después de verificarse ese movimiento.

Alejado del Gobierno, a virtud de sus reiteradas declaraciones anteriores a la constitución del nuevo gabinete y sin que en nada haya sido considerado por éste para la reorganización administrativa, política, económica y social impuesta a la República por la serie de decretos-leyes anteriores al regreso del Presidente Constitucional, el Partido ha observado en sus declaraciones una actitud que me apresuro a señalar el aplauso de mis correligionarios.

En los últimos años de las administraciones Sanfuentes y Alessandri, el radicalismo había perdido en el concepto público una gran parte del merecido prestigio, del alto respeto público de los tiempos de sus fundadores, y que tanto enalteció después el reconocido talento y la suprema elocuencia de Mac-Iver, y ese decaimiento del aprecio público culminó en los días precedentes y en los que siguieron a la revolución de Setiembre.

La Junta Central que hoy designa sus funcionarios en esta convención que tengo el honor de inaugurar, siento un legítimo orgullo al poder decir a sus correligionarios: desde que ella tomó la dirección del partido entró en la línea de conducta de que no se ha apartado un sólo instante, no sólo ha mantenido las cordiales relaciones y su intacto prestigio ante los directores de sus antiguos aliados en el Gobierno, sino que, a partir de la revolución del 23 de Enero y ante sus declaraciones de cómo considero los actuales problemas, esos aliados y los directores y mis representativos miembros de los partidos de la oposición repiten con honrada franqueza que del radicalismo se espera la más feliz comprensión de los deberes cívicos del momento en la obra restauradora y reformista de las instituciones patrias; que en el radicalismo se ve el partido jefe en la tarea que en tan alto patriotismo y clara misión de sus responsabilidades acomete desde hoy el Jefe Supremo de la nación.

Nobleza obliga, y nuestra colectividad política debe corresponder a esa confianza con el más cumplido estudio y la más decidida voluntad de resolver, dentro de un exacto concepto de la verdadera democracia, los mil problemas que se agitan en nuestra socialidad.

Y si para ello se necesita el esfuerzo colectivo de todos los partidos de base popular capaces de resistir el imperio de una dictadura, militar o proletaria, —que no otra cosa significa la aspiración muy sentida de los elementos que enfáticamente proclaman la disolución y muerte de los partidos políticos como primer efecto de la revolución de Setiembre,—opongámonos ese conjunto de actividades sociales y afirmemos con energía el concepto de la eterna supervivencia de esas nobles fuerzas espirituales.

En la alegoría de Longfellow vemos los esfuerzos indefinidos del joven viajero que, a cada victoria ascensional en el camino de la montaña, oyó desde lo alto la voz de aliento que le ordena continuar: ¡Excelsior! En la vida de las naciones y en su marcha indefinida hacia el progreso, hay también la voz de la conciencia cívica que en cada etapa ascensional dice a los partidos de opinión: ¡Más allá! ¡Siempre más arriba!.

He dicho.

JA --JA

COMPRE UN Ford A OBREGO

HUERFANOS AL LADO
DEL TEATRO VICTORIA

LA SEÑORA ELOISA TORRES DE UGARTE.—

Ha dejado de existir ayer en esta capital la señora Edoísa Torres de Ugarte, distinguida dama vinculada a numerosas familias de nuestra buena sociedad.

La señora Torres de Ugarte deja un recuerdo perdurable por sus virtudes de esposa y madre, espíritu extraordinario que supo presidir su hogar con las más hermosas prendas morales que pueden adornar a una mujer.

Su fallecimiento ha sido lamentadísimo en sus numerosas relaciones de Santiago y Valparaíso.

ECOS DEL BAILE EN HONOR DE LOS MARINOS BRITANICOS.—

En el baile que antenoche se realizó en el Gran Hotel de Viña del Mar, en honor de los marinos del crucero de S. M. B. "Constance", notamos la presencia de las siguientes señoras y señoritas.

Señora de Jackson, de Crossen, de Gubbins, de Blair, de Ruby; señoritas Ivy Simpson, Gladys Foxley, Norah Simpson, Jane Clavek, Mary Ivorbenry, Emmy Blair, Lucy Clark, Nita Murray, Ruby Prain Virginia Douglas, Nencida Clark, Flora Mac Gaw, Lucy Blair, Puppy Clavek, Ruby Cowes, Rose Howard, Nesta Matthews, Cristina Jackson, Emma Langlois, Dasy Douglas, etc.

MANIFESTACION.—

Asistentes al almuerzo que el Cuerpo de Ingenieros de esta capital ofreció ayer, en el Restaurant del Cerro San Cristóbal, en honor de sus colegas bonaerenses que, desde el Jueves último, se encuentran entre nosotros, procedentes de Buenos Aires

Señorita Graciela de la Fuente Novion cuyo matrimonio con el señor Fernando Astorga Astorga, será bendecido hoy en San Bernardo

Don René Vargas Rosas.—

Víctima de una rápida enfermedad falleció ayer en Antofagasta el Dr. René Vargas Rosas, médico de la Compañía de Salitres.

Inteligente y bondadoso desde muy joven se captó la simpatía de sus profesores y el cariño de sus compañeros.

Los médicos jóvenes y especialmente la Asistencia Pública de la que formó parte sentirán hondo pesar con el desaparecimiento de este muchacho que apenas contaba con 26 años.

La señora Lucila Ojeda de Ureta.—

Nuestra sociedad será dolorosamente sorprendida con la noticia del sensible fallecimiento de la señora Lucila Ojeda de Ureta, ocurrida ayer en esta capital.

Las bondadosas prendas de carácter que la adornaban le conquistaron el cariñoso respeto de cuantos la conocieron, quienes pudieron aquilatar la grandeza de su alma y la generosidad de sus sentimientos.

Baja a la tumba la señora Ojeda de Ureta, dejando la huella imborrable de sus virtudes y el ejemplo de una vida dedicada por completo al cuidado de los suyos y a hacer el bien.

SEÑORA

Si quiere usted conservar sano a su Nene, aliméntelo o

"DRYCO"

El alimento similar a la leche materna.
LO VENDEN TODAS LAS BOTICAS

VIAJEROS DISTINGUIDOS.—

En la mañana de ayer fondeó en Valparaíso el vapor "Santa Ana" de la Grace Line, a cuyo bordo llegaron, entre otras personas, el honorable F. D. Fredericke y el honorable C. L. Beedy, ambos pertenecen al Parlamento norteamericano; el Coronel Battey y el Capitán Rogart y señora, que hacen un viaje de turismo por Sur América; Mr. Seckmann, de la International Machinery Co., que viene acompañado de su esposa; Mr. W. O. Simon, Gerente general de Locketts Bros, etc.

—Mañana, a bordo del "Teno", de la Compañía Sur Americana de Vapores, parten a los Estados Unidos, para seguir viaje a Europa, los señores Carlos Van Buren y Joaquín Lepeley.

MATRIMONIO PUELMA NUGENT - TORRES MAILLARD. — El 19 del presente mes será bendecido en la parroquia de Viña del Mar el matrimonio del señor Guillermo Puelma Nugent con la señorita Elena Torres Maillard.

MATRIMONIO CONCERTADO. —En Viña del Mar ha quedado concertado el matrimonio del señor Cecil Eddowes con la señorita Ivy Simpson.

ENFERMOS. — Completamente restablecido se encuentra el señor Félix Bazán Hubner.

—Restablecido se encuentra el señor Alfonso Yáñez P.

—En el Hospital Naval de Valparaíso ha sido operado de apendicitis el señor Edwin Gundlach.

—En el mismo establecimiento ha sido operado Guillermo Soffia C., hijo del Director de la Escuela Naval, Contralmirante don Luis G. Soffia.

—Enferma de cuidado se encuentra la señorita Alicia Tagle.

—Ha sido operada en el Pensionado de San Vicente de Paul la señorita María Agustinas Santos C.

A BUENOS AIRES.— Próximamente se dirigirán a Buenos Aires, donde pasarán una corta temporada, los señores Víctor Fontaine y Carlos Bustos.

A EUROPA.—A fines del presente mes partirá a Europa el señor Enrique Benoist, acompañado de sus hijas Berta y Sara.

Baile

Enseñanza correcta y rápida. Exito sencillo y el más generalizado en las principales reuniones sociales de nuestro mundo elegante y de buen tono. Clases completamente particulares.—**M. AGUILAR, Profesor práctico y de actualidad, miembro de la Unión de Profesores.—GALVEZ 119**

CONSERVATORIO CATOLICO DE MUSICA Y DECLAMACION

Agustinas 1038 (altos)

Próxima apertura de Cursos de Declamación. Matrícula abierta para todos los cursos de Teoría y Solfeo rítmico. Piano, Violín y Canto. Exámenes. Premios y Diplomas.

BOTICA DE TURNO

FARMACIA DE LAR

Teléfono 5088

DELICIAS 1286, es. NATANIEL

ESTABLECIMIENTO DE PRIMER ORDEN

— SERIEDAD ABSOLUTA —

— HOY GRAN BAILE —

SABADO — NOCHE DE MODA CON TODA LA ORQUESTA RISPOLI
Tardes diariamente gran éxito. Caballeros $ 2; Señoritas gratis.
Los Domingos, los bailes principiarán a las 6 P. M.
ESCUELA ESCOBAR — PUENTE 682

Pieles -:- Pieles

Ahorra usted dinero en comprar y transformar sus pieles en la

PELETERIA SANTIAGO

BANDERA, ESQUINA CATEDRAL

NOTA.— Consulten nuestros precios antes de comprar.

VIAJEROS—Ha llegado a Viña del Mar, procedente de esta capital, don Virginio Fuenzalida, acompañado de su hija Elvira Fuenzalida Valledor.

—Después de haber pasado una temporada en Quillota, ha regresado a Viña del Mar, la familia Lorca Ramírez.

—Se encuentra en ésta don José Pérez Bustos.

—Hoy se dirigirán al fundo El Naranjal las señoritas María Duncker Biggs y Carmen Poake Duncker.

—Se han dirigido a Casablanca las familias Nocel Bazán y Bazán Soffia.

—Hoy regresará a Valparaíso el señor René Cortés Arestizábal.

—Mañana se dirigirán a Viña del Mar el señor Pedro Mac Kellar y señora Berta Jaraquemada de Mac Kellar.

—De Valparaíso ha llegado el señor Gustavo E. Weber.

—La familia Balmaceda Alamos regresó de Viña.

—El Lunes próximo regresarán de Viña las familias Armstrong Larraín y Vicuña Armstrong.

—El mismo día regresará la señora Clorinda Barahona de Barros.

—Se encuentra en Viña del Mar el señor Fernando Alamos Iñiguez.

—Regresaron de Viña las familias Errázuriz Pereira y Pereira Iñiguez.

A ESTADOS UNIDOS—Próximamente regresará a Estados Unidos de Norte América, Mr. Fred W. L. Thompson.

RESIDENCIA. — Don Carlos Aguirre Varela ha fijado su residencia en la calle Catedral 1656.

CLUB DE SEÑORAS— Biógrafo.—Mañana Domingo se estrenará la interesante cinta que tanto éxito ha tenido, titulada "Los hombres nuevos", producción francesa, cuyo argumento está basado en la célebre novela de Claude Farrére.

Sus intérpretes son todos los de la Comedia Francesa y hacen un acabado trabajo artístico. En ella se admira el regio palacio Morisco del Saady Bay en un día de imperial recepción.

VELADA.—Gran éxito promete alcanzar la velada que ofrece mañana Domingo el Centro de exalumnos del Conservatorio, a las 4 P. M., en el teatro Miraflores.

El programa confeccionado es de lo más selecto y será de todo agrado para los asistentes.

CONJUNTO ORQUESTAL Y CORAL PARA AFICIONADOS. — Se ha abierto en el Centro de exalumnos del Conservatorio una clase de conjunto orquestal que será dirigida por el maestro Aracena Infanta.

Se efectuará esta clase una vez a la semana, en la noche, de 9 a 11 P. M.

Se presenta de este modo la ocasión única para los aficionados que deseen reunirse a ejecutar en conjunto.

Además se iniciará una clase de conjunto coral a cargo del barítono señor E. Martínez. Las personas interesadas pueden inscribirse diariamente, de 2 a 6.30 P. M.

Togal

Con la preparación **TOGAL** he conseguido ya muchos casos de curación en afecciones Reumáticas, Neurálgicas y en la Grippe
Dr. AURELIANO OYARZUN
Santo Domingo 1254

'LA LEY FATAL'

Los empresarios y autor de este cine-drama nacional agradecen públicamente la especial cooperación que han recibido de parte de los aficionados de la capital y de provincia, al acoger el concurso a que llamó para los roles centrales y secundarios.

SI USTED TIENE GANAS DE REIR

espere hasta el 5 de Mayo y vaya a ver

"DONDE LAS DAN LAS TOMAN"

La insuperable película de Rafael Arcos

"DONDE LAS DAN, LAS TOMAN

será la película que le hará a Ud. olvidar penas, y sobre todo que está hecha por Rafael Arcos y la señora Teresa Iauffret.

TEATROS — MUSICA — CINES

La gente de Méndez reprisa "América"

Vuelve al cartel del Victoria a partir de la sección vermouth de hoy la interesantísima revista "América" que a su movido argumento une su fastuosa presentación y así resulta un espectáculo doblemente brillante.

"América" ocupa el cartel de la vespertina y segunda hora de la noche, ofreciéndose su primera "El Templo del Amor" con nuevas danzas por la gentilísima Carmelita Domínguez.

En vermouth va además "El Templo del Amor".

TEATRO SANTIAGO
Empresa Ernesto Bouquet
Compañía de Comedias y Vodeviles

LE PAON
Hoy Sábado 11 de Abril. Hoy.
Matinée, a las 3.15. Gran éxito,
LA PRESIDENTA
Vermouth, a las 6.15. El vodevil,
Las Píldoras de Hércules
Noche, a las 9.30. La divertida obra
La Casa Celeste
Programas no aptos para señoritas.

TEATRO LA COMEDIA
Empresa Ernesto Bouquet
Compañía de Operetas y Revistas

VELASCO
Hoy Sábado 11 de Abril. Hoy.
Vermouth, a las 6.15. Noche, a las 9.30,
LAS MARAVILLOSAS
El más grandioso éxito de la compañía.
Mañana Domingo. Unica matinée, a las 3.

TEATRO
IMPERIAL
SAN DIEGO

Hoy, matinée a las 3 P. M.

"Si yo fuera Rey"

creación magistral de

WILLIAM FARNUM

y la sensacional vista del match de box

CARPENTIER - TUNNEY

HOY, especial, 6.30, y nocturna, 9.30, programa doble. El First National presenta a Charles Ray en la novela de aventuras estilo Connan Dolyle:

EL REPIQUE DE MEDIA-NOCHE

obra de gran sensacionalismo

Programa Cómico N.o 14

"Con paso menudito", por el Bigotes de Culumpio; "De mucho frac", por Bull Montana; "Doña Calamidad", por Stam Laurel.

Teatro Principal

LOS ESPECTACULOS DE ARCOS, SE IMPONEN AL INTERES DEL PUBLICO

Bajo muy buenos auspicios se iniciaron ayer en el Principal los espectáculos de Arcos. Ante sala llena se dieron tres funciones, representándose la graciosa comedia "Jesús, María y José" de Joaquín Abati, cuya correcta interpretación logró arrancar muy buenos aplausos. Arcos hace el rol de un cocinero catalán con una vis cómica tan extraordinaria y con un juego escénico tan inteligente que le ha valido la más cordial y simpática manifestación de parte del público. "Jesús, María y José", es obra, como decíamos, que durará por algún tiempo en el cartel del Principal.

Para hoy se anuncian tres interesantes funciones: una matinée a las 3.15, especial para familias; una vermouth y la nocturna; se representará: "Jesús, María y José".

Mañana Domingo habrá también tres funciones: en matinée se reprisará la hermosa comedia de Fernández del Villar, titulada: "Constantino Plá".

El Lunes se volverá a poner en escena: "Trampa y cartón" y el diálogo: "Pido la palabra...".

En la próxima semana se estrenará una producción cómica de mucho interés, escrita especialmente para la Compañía, se titula: "Ritorna vincitor"; Arcos, encarnará un "tipo italiano" de una fuerza cómica extraordinaria.

El notable éxito de Las Maravillosas en La Comedia

HOY HABRA VERMOUTH Y FUNCION NOCTURNA

Con mucha justicia nuestro público se ha encariñado con la fastuosa y bella revista de Soutullo y Vert, "Las maravillosas", pues esta obra reune requisitos de amenidad y de presentación que ahora no admiten parangón en otra producción del género.

El derroche de elegancia y de fa- de las toilettes y la hermosura de coraciones, realzan admirablemen- valores de la letra que han escrito y Vitoria, lográndose un mérito lleza.

"Las maravillosas", irán en la de hoy, a las 6 en punto, y en la en vista de la aceptación extraor- continúa logrando esta obra.

—Para mañana Domingo se una única matinée a las 3 de la con esta misma revista. Esta fun- sido solicitada insistentemente por tras familias, pues hay infinidad de sonas que no han podido concurrir tro en las funciones nocturnas y sean conocer esta preciosa produc- delo en su género.

La nocturna del Lunes estará a festejar las 25.a representación "Las maravillosas", para la que paran algunos números extra de brillante éxito.

Manos femeninas, suaves y delicadas, piden el supremo Jabón de Tocador
Dermal

Hoy habrá tres funciones en el Santiago

Hoy se reanudan en la sala de la Merced los espectáculos de vodevil tanta aceptación han logrado, y favorece un público numeroso.

En la matinée se pondrá en picaresca obra: "La presidenta".

Ernestina Estay en el rol de Doña Santos

en la nueva película de Nicanor de la Sotta,

Pueblo chico... Infiero grande

La película con que la sociedad Aurelio Valenzuela B. y Cía., batirá todos los récords de entrada en Chile el

Martes 21 en los teatros Esmeralda y O'Higgins

TEATRO VICTORIA
Empresa Ansaldo Ltda.

Hoy Sábado 11 de Abril 1925
Vermouth, a las 6 P. M.,

EL TEMPLO DEL AMOR
Bailes por Carmelita Domínguez.

AMERICA
Platea: $ 7.—

Noche, 9.30:
EL TEMPLO DEL AMOR
Bailes por Carmelita Domínguez.
AMERICA
Platea: $ 7.—

TEATRO PRINCIPAL
Compañía Rafael Arcos

HOY — SABADO — HOY

Matinée familiar a las 3.15 P. M. Vermouth 6.15; Noche 9.30. El más grande éxito cómico del año:

JESUS, MARIA y JOSE

Chistosísima comedia en 3 actos de J Abati. Espectáculo para familias. No falte Ud. hoy.

Domingo

SETIEMBRE y ESMERALDA

Pedro y Juan

El mayor triunfo del cine literario.

Obra de MAUPASSANT

por SUSANA DESPRES.

La vermouth se hará con el píldoras de Hércules", inapropia- señoritas y menores, y la "La casa celeste, obra que ta para menores.

Estas tres obras son de y los elementos del Santiago atrayente interpretación.

Gran Circo Consta

LOS ESTRENOS DE

El local del gran Circo de verse hoy favorecida por concurrencia, ya que se de especial importancia y

Además de los célebres han actuado hasta el presente trenarán hoy nuevos números una colección amaestrados de los Beltrán. males adiestrados figuran Toribio, el carnero tonto y gansos que presentan tamente originales y rán son también unos que se presentarán interesantísimos.

Además, debutará el l clown Pepino.

TEATRO AMERICAN
Cía. dramática JUAN
HOY: 6.15 y 9.30
El drama sacro
La Pasión y Muerte de
Decorados exprofeso
questa 11 Platea $ 4.

MATINEE A LAS 3 P. M.

La colosal película de proezas y hazañas de capa y espada, que supera a "LA MARCA DEL ZORRO"

EL CAPITAN LUCIERNAGA

POR EL FAMOSO ACTOR ACROBATA Y ESPADACHIN, MEJOR QUE

DOUGLAS FAIRBANKS

JOHNNIE WALKER

SPLENDID HOY

EL PRIMER CINE DE CHILE.—DIRECCION MAX GLUCKSMANN.

HOY

A LAS 5 Y 9.30 P. M.

"EL GROOM 13"

Por DOUGLAS MAC LEAN

6.30 y 10.30 P. M.—FUNCIONES DE GRAN MODA.

PRECIOSO ESTRENO "METRO - CLASSICS":

VIOLA DANA

LA MAS PICARA Y BONITA DE LAS ARTISTAS DEL CINE, EN LA GRACIOSISIMA COMEDIA

Tratadlas con Rudeza

SPLENDID Mañana

Norman Kerry y Ana Nilsson en

El Príncipe Supuesto

NAPOLES, CAPRI Y SORRENTO, SUS PINTORESCOS PAISAJES MARITIMOS BAJO LA SOMBRA IMPONENTE DEL VESUBIO; LOS MAS HERMOSOS CASTILLOS EN UN SUBLIME POEMA PASIONAL

EL MARTES SE ESTRENARA "MALMAISON" O "ARISTOCRACIA Y REVOLUCION"

"Entramos por la ancha puerta de la libertad de una nueva era de amor. Los odios deben quedar entre las tinieblas del pasado. Estas palabras que fueron pronunciadas por nuestro Presidente Alessandri, son la base fundamental de la gran película Ufa de Berlín, "Malmaison" y "Revolución y aristocracia".

"Malmaison", desarróllase en una época que tiene pasmosa semejanza con los momentos actuales de Chile. La democracia ha sido derrotada por las huestes de la democracia, tras una lucha enconada y en que los moldes establecidos han sido rotos en una ráfaga de odios y de venganza.

Es una copia incruenta de la Revolución Francesa.

Por sobre todos estos odios surge como una estrella celestial sobre la quemante antorcha de la libertad, el amor fecundo y redentor. El símbolo de que la felicidad puede conseguirse por sobre la lucha de clases es el amor de la marquesa de Chatelet y el revolucionario Saint Just. Fué cuando dijo las palabras que reprodujimos al empezar.

"Entramos por la ancha puerta de la libertad de una nueva era de amor. Los odios deben quedar en las tinieblas del pasado.

"Malmaison" se estrenará el Martes próximo en los teatros de Valenzuela Basterrica.

"LA MONJITA" IRA HOY EN EL HIPPODROME CIRCO EN LA ESPECIAL Y NOCHE

La Empresa del Hippodrome Circo, queriendo corresponder a la confianza que le dispensa el público del populoso barrio Mapocho, ofrecerá hoy un programa de primer orden, pasando la interesante producción de Lilian Gish, "La monjita".

"La monjita" irá hoy en el Hippodrome en la sección especial de las 6 de la tarde y en la noche a las nueve treinta.

Supera a "EL VERTIGO" por Harold Lloyd

LA COLOSAL PELICULA QUE LE HARA ERIZAR LOS PELOS DE EMOCION Y REIR A GRITOS

CUIDADO, NO PIERDAS EL EQUILIBRIO

SPLENDID.—MARTES

SALA IMPERIO

Hoy se estrena el Programa Cómico N.° 14, que consta de tres chispeantes comedias. — La gran matinée de hoy.

Corresponde hoy a las Sala Imperio estrenar, de acuerdo con la costumbre de ofrecer los días Sábados espectáculos humorísticos, el programa cómico N.o 14. Consta este programa de tres obras de irresistible fuerza jocosa. El famoso Charles conklin, más conocido por el nombre de Bigotes de Columpio, reaparece haciendo las más dislocadas cosas, las salidas cómicas más impensadas en la pochade titulada: "Con paso menudito", en la cual se traza en forma amena la vida que hace un cochero de carruaje antiguo y la cooperación que le presta en su oficio un caballo de tanta inteligencia como su amo. El Bigotes de Columpio hace en esta obra una labor humorística de primer orden. El secretario del célebre Agapito, Stam Laurel, es el protagonista de la comedia "Doña Calamidad", obra de mucha gracia que constituye una nota originalísima dentro del prógrama cómico. Finalmente, Bull Montana, el rey de los feos, interpreta una obra titulada: "De mucho frac", en la cual se relatan las peripecias que sufre una familia que ha admitido en su casa la presencia de un boxeador de arrabalero origen. Cada una de las comedias del décimo catorce programa cómico consta de dos actos.

El mismo espectáculo se ofrecerá en especial y nocturna.

Como día festivo la Sala Imperio ha preparado también una matinée infantil con la hermosa obra: "El repique de media noche".

Es una obra verdaderamente interesante, tanto por su argumento, como por su presentacioon escénica y su interpretación a cargo de Charles Ray. Completará la matinée una cinta cómica de mucha gracia.

T. REPUBLICA

EL CINE DE MODA
Dirección Max Glücksmann

Hoy matinée a las 2.45, con el estreno de

"PERSEGUIDO HASTA EL DESIERTO"

Creación de Harry Carey, y el gracioso programa cómico "PAGUE O MUDESE", "PARIENTES DE MI ESPOSA" y la creación de Pelandra: "VIGILANTES".

Especial y noche, estreno del delicado drama pasional

"La Condesita Graciela"

Elegante creación de la encantadora BETTY COMPSON

EL NUEVO RECORD DE LOS ESTUDIOS BORCOSQUE

La Gran Revista Naval en honor del Presidente Alessandri

Hoy en las secciones de vermouth y noche de los Teatros Setiembre, Brasil, O'Higgins y Esmeralda de Santiago y en el Setiembre de Valparaíso se estrenará el último record de los Estudios Borcosque en materia de actualidades: "La gran revista naval de Valparaíso en honor del Presidente Alessandri".

Este nuevo documento cinematográfico nos muestra todas las fases del viaje triunfal del Presidente a Valparaíso y sus actuaciones en el vecino puerto.

Así vemos la salida del Presidente de su casa, su embarque en la Estación Mapocho, la llegada triunfal a Valparaíso, el momento solemne del discurso al pueblo porteño en los balcones de la Intendencia y después la gran revista naval y sus visitas al Coraceros y Maipo.

En la revista naval se puede observar claramente todos los detalles del homenaje de la Armada Nacional a nuestro Primer Mandatario. Su embarque en el destructor "Riquelme", su revista de todas las naves de la Escuadra y del "Constance", el crucero inglés. Es tan minuciosa la revista que se puede observar las tripulaciones en el gigantesco "Latorre" en los grandes cañones como en el buque inglés en forma de ramillete.

Las evoluciones del Avro de Alcayaga, han sido seguidas con habilidad y pericia, como las atrevidas inmersiones de los submarinos del comodoro Andonaegui.

Luego se ve al Presidente en su desembarque en medio de las bizarras tropas del Maipo y escoltado por los Coraceros y en fin todos los detalles hasta el banquete en la Escuela Naval.

La filmación de estas escenas la han tenido los inteligentes operadores nacionales Luis E. Pizarro y Gustavo Bussenius.

LAS TRES FUNCIONES DE HOY EN EL SETIEMBRE Y O'HIGGINS

Los festejos al Presidente Alessandri en Valparaíso

Un programa formidable de atracciones presentan hoy estos dos teatros en las tres funciones del Sábado de Gloria y que damos cuenta con la atracción del estreno de la cinta de palpitante actualidad de los Estudios Borcosque: "La revista naval en honor del Presidente Alessandri".

En matinée en los dos teatros irá la gran producción Jewel Universal "Amor y gloria" por Charles de Roche, Wallace Mac Donald y Madge Bellamy y que será acompañada con el magnífico acompañamiento musical del maestro Retes.

En vermouth y noche irá la triunfal película de la Coke Film "Juro no volver a amar" y que cada vez confirma sus éxitos con llenos absolutos.

"Juro no volver a amar" con estas exhibiciones muestra hasta qué grado ha alcanzado un éxito grande y que la hacen la película del momento.

EL PROGRAMA DE HOY EN EL BRASIL

Tres brillantes funciones ofrecerá hoy a sus habitúes el Brasil a base de cintas de arte nacional - francés.

En matinée irá la magnífica producción nacional: "Juro no volver a mar" y en la vermouth y nocturna, la creación de la "egregia actriz de Francia Suzanne Deprez", "Pedro y Juan", escenificación del célebre cuento de Guy de Maupassant.

En estas dos últimas secciones se pasará además la gran revista naval de Valparaíso" en honor del Presidente Alessandri.

MATINEE A LAS 3 P. M.

Reprise de la comedia dramática por CHARLES RAY:

"EL REPIQUE DE MEDIA NOCHE"

Cinta de aventuras, de sugestivo argumento. Además, exhibición de una graciosa comedia breve.

HOY: Especial, 6.30; Nocturna, 9.40. —:— DIA DE GLORIA.

LA CHILEAN CINEMA CORPORATION PRESENTA:

PROGRAMA COMICO N.° 14

CHARLES COCKLIN	**BULL MONTANA**	**STAN LAUREL**
(BIGOTES DE COLUMPIO) En la cinta de humorada	(REY DE LOS FEOS) En la despampanante comedia	(SECRETARIO DE AGAPITO) En la chispeante pochade
"Con paso menudito"	"De mucho frac"	"Doña Calamidad"

Imperio

MAÑANA MATINEE DOBLE

Estreno de la leyenda oriental de "LAS MIL Y UNA NOCHES":

ALI BABA Y LOS CUARENTA LADRONES

Maravillosa adaptación FOX, por artistas infantiles. Espectáculo regio.

PROGRAMA COMICO N.° 14

MAÑANA: Especial y Nocturna. —:— ESTRENO DE ARTE.

WARNER BROTHERS PRESENTA A LA BELLISIMA

MARIE PREVOST

Herida en el Corazón

EN LA COMEDIA SOCIAL DE GRAN LUJO Y AMBIENTE VAMPIRESCO

Obra desarrollada en los palacios de la Quinta Avenida y en los cabarets nocturnos del fantástico Broadway. El amor convierte en seres bondadosos a los criminales y en malhechores a los hombres honrados.

¿POR QUE FUE PROHIBIDA DURANTE DOS AÑOS LA PELICULA

HIJAS PERDIDAS?

Por un falso concepto de la moralidad, en virtud del cual, miles de mujeres se prostituyen y miles de niñas no tienen padre. Ahora, autorizada por la censura, se dará el

Jueves en los teatros SETIEMBRE, ESMERALDA y O'HIGGINS

SPLENDID THEATRE

En las funciones de moda de hoy, la creación de Viola Dana, titulada "Tratadlas con rudeza". —En la matinée, "El Capitán Luciérnaga", obra que supera a "La marca del zorro".

En la matinée a las 3 P. M., se exhibe la hermosa producción romancesca, obra de lances a espada, y de proezas de galantes caballeros, desarrollada en la época en la que California estaba bajo la dominación española, titulada: "El capitán Luciernaga", vista por el estilo pero muy superior a "La marca de zorro", y obra en cuya interpretación actúa el célebre actor acróbata y espadachín Johnnie Walker, quien se revela como mejor que Douglas Fairbanks, realizando notables duelos a espada que lo acreditan como un notable esgrimista. Además se exhibirá el conmovedor poema infantil con hermosas muñecas vivas, titulado: "En las alturas de Nueva York", creación admirable de la encantadora May Mac Avoy.

En la selecta a las 5 P. M. y primera de la noche, a las 9,30 P. M., se exhibe la comedia cómica del First National Circuit, que tan colosal éxito alcanzó el Domingo, titulada: "El groom 13", creación admirable del inolvidable protagonista de "El hotentote" Douglas Mac Lean, secundado por la bella y elegante Margarita Loomis.

En las funciones de gran moda, especial, a las 6.30 P. M., y segunda de la noche a las 10.30 P. M., se verificará el estreno de la última y más graciosa creación de la actriz más pícara y bonita del cine, Viola Dana, en la comedia, romántica y de gran lujo del sello "Metro-Classics", titulada: "Tratadlas con rudeza".

La continuación da lugar a escenas llenas de comicidad y otras románticas, que forman el nudo y la parte más bella del argumento esta cinta preciosa y especial para "jeunes filles".

OLYMPIA (CALLE HUERFANOS)

Se estrena "La senda del honor".— Llena de novedades y nutrida de aspectos extraordinarios y sensacionales es la hermosa cinta de Fox que esta sala nos dará a conocer hoy bajo el nombre de "La senda del honor".

La vida en las factorías peleteras del Canadá, entre bosques gigantes y estepas heladas, con su lucha constante entre los hombres de honor y de trabajo y los bandidos y los indios pieles rojas; con la heroica actuación de la famosa policía montada de la región, y ante la imponencia de los paisajes, las temibles incursiones de osos y lobos hambrientos en las factorías y, en suma, la intensa existencia, saturada de emociones múltiples que llevan allí los habitantes y esforzados trabajadores, todo aparece de mano maestra trazado con grafismo único en esta cinta novedosa en cuyo argumento palpita un hondo drama.

Sus intérpretes son Jorge Larkin (Perico Metralla), Gastón Gass, Irving Cumings, Richard Tucker, etc., todos ventajosamente conocidos. "La senda del honor" se exhibirá hoy tarde y noche.

ALHAMBRA Y VICTORIA

Las tres funciones de hoy.— En matinée estos cines, ofrecerán dos últimas exhibiciones de la cinta extraordinaria de la Fox Film, titulada: "Si yo fuera rey", maravillosa creación del aplaudido actor dramático William Farnum, quien es secundado por su selecto elenco de estrellas de primera magnitud. Además dará una comedia breve de chistoso argumento.

En las secciones de moda, especial y nocturna, tendrá lugar el estreno de la extraordinaria producción de arte europeo, titulada: "Pasiones borran pasiones". Vigoroso drama de enormes conjuntos, cuyo argumento presenta una trama de alta trascendencia social, interesando grandemente desde el comienzo de su desarrollo.

IMPERIAL

El cartel de hoy.— Tres funciones anuncia para hoy este teatro del barrio Matadero. En matinée dará un programa de alta novedad: en primer término va la cinta titulada: "Si yo fuera rey", maravillosa creación del ídolo William Farnum. A continuación estrenará el match de box, "Carpentier - Tunney".

En especial y nocturna va un programa doble: estrenará la comedia dramática por Charles Ray, titulada: "El repique de media noche", en la cual realiza una de sus mejores creaciones de aventuras, este aplaudido y joven galán. A continuación va el décimo cuarto programa de competencia cómica, entre los más destacados ases de la carcajada. Las comedias que componen este programa son las siguientes: "Con paso menudito", por Chester Conklin y las chicas atléticas; "De mucho frac", por Bull Montana y "Doña Calamidad", por Stan Laurell, el aplaudido secretario de Agapito.

AVENIDA

"Pedro y Juan".—En la matinée de hoy, esta sala presenta la colosal película chilena de lujo: titulada: "Juro no volver a amar", cuyas anteriores exhibiciones han obtenido un éxito formidable.

En especial y noche se estrena la vibrante novela dramática de Guy de Maupassant, titulada: "Pedro y Juan", film que relata la historia de la romántica esposa de un marido prosaico, incapaz de comprenderla. Marchita su ilusión conyugal, ella encontró fuera del hogar un consuelo con el amor del hombre que era su ideal... El rol principal de esta gran película está a cargo de la eminente actriz francesa Suzanne Desprês, a quien secundan Lucienne Legrand y M. Donatien.

SALA ORIENTE

SAN FRANCISCO 178 —:— HOY TRES FUNCIONES

Matinée a las 3. IKARUS, preciosa novela de aventuras.

Especial y noche: orquesta jazz.

ESCOLLERAS PELIGROSAS

O MENTIRAS DE AMOR

MINERVA

HOY

Especial y Noche

GRANDIOSO PROGRAMA DOBLE

"LA ESCOLLERA PELIGROSA"

Por Monte Blue

"UN PROVINCIANO ENTRE BASTIDORES"

Por Charles Jones

T. FRANKLIN — HOY 3 FUNCIONES

Matinée a las 3

LA PASION

Especial 6.30 y noche 9.30

RICARDO CORAZON DE LEON

TERRAZA CERRO SANTA LUCIA

HOY SABADO Y MAÑANA DOMINGO, A LAS 6 P. M.

GRANDES BAILES

EN CINCO TEATROS SE EXHIBE HOY "JURO NO VOLVER A AMAR"

Pocas películas han conseguido una mayor aceptación que la brillante producción de la Coke Film, "Juro no volver a amar" y que va acentuando en cada nueva presentación.

El éxito de esta hermosa película chilena se debe más que todo a que refleja un aspecto de la vida y que todo ello está tomado con sinceridad, con emoción y con sentido de lo bello.

En matinée, en el Brasil y en el Avenida y en la noche en el cine palacio Avenida Matta, O'Higgins, Setiembre y República.

En estas funciones de vermouth y noche la vista será acompañada con música especial de la obra y que ha sido hecha por el maestro Retes.

En el Matta, el activo empresario señor Riderelli estrenará una música llena de movibilidad y colorido del maestro Bilumilla y que está hecha a base de motivos chilenos.

Mañana, "Juro no volver a amar" irá en los Teatros Esmeralda, Brasil, Setiembre, Hipódromme, Atenas, Ferroviario y Selecta.

FRANKLIN

Hoy Sábado de Gloria, 3 grandiosas funciones. Matinée a las 2.30, última exhibición del grandioso drama sacro en 9 actos y en colores "La Pasión de N. S. J. C."

Especial y noche: Reestreno de la maravillosa película histórica "Ricardo Corazón de León".

MARTES

Setiembre
Esmeralda
Brasil y
O'Higgins

Una joya alemana de la Casa UFA

MALMAISON
UFA

O ARISTOCRACIA Y REVOLUCION

Los amores de la marquesa de Chatelet con el comisario Saint-Just, colocaron a ambos en las gradas de la guillotina. Fué entonces cuando Saint Just, arrastrado ante el Comité Revolucionario, dijo estas palabras de gran oportunidad para nosotros: "Entramos por la puerta ancha de la libertad en la era del amor. Los odios deben quedar entre las tinieblas del pasado".

TEATRO AVENIDA MATTA

HOY ESTRENO DE LA PRIMERA PELICULA NACIONAL DE INDOLE SOCIAL: AMOR, — BAILES, SPORT, CIENCIA, CABARETS. —

JURO NO VOLVER A AMAR

— DE LA — COKE FILM

HOY

Setiembre
Esmeralda
Brasil y
O'Higgins

El Presidente ALESSANDRI EN VALPARAISO

FUERA DE PROGRAMA, EN VERMOUTH Y NOCHE

Nueva actualidad de los
ESTUDIOS BORCOSQUE
600 metros, 2 actos

LA RECEPCION TRIUNFAL DEL PUEBLO PORTEÑO AL ECXMO. Sr. ALESSANDRI Y LA GRAN REVISTA NAVAL en su honor han sido inmortalizadas vívidamente por este valioso documento cinematográfico. Los estudios BORCOSQUE, con la colaboración de Gustavo Bussenius (el que filmó "Un grito en el mar") y Luis Pizarro (el que tomó "Juro no volver a amar"), han hecho la más clara y completa actualidad nacional. La revista naval es presentada tal cual la vió S. E., mediante poderosos teleobjetivos.

ESMERALDA, HOY MATINEE A LAS
"S. M. EL FUGITIVO" y PROGRAMA COMICO
VERMOUTH Y NOCHE
¡Oh, Doctor!
POR REGINALD DENNY

BRASIL MATINEE, A LAS 2.30
AMOR Y GLORIA
VERMOUTH Y NOCHE
Pedro y Juan
POR SUSANA DESPREZ

SETIEMBRE Y O'HIGGINS, HOY
VERMOUTH Y NOCHE: ULTIMAS EXHIBICIONES DE LA TRIUNFAL VISTA CHILENA
JURO NO VOLVER A AMAR
MATINEE A LAS 2.30
Amor y Gloria

"OH, DOCTOR", UNA CREACION DE REGINALD DENNY, VA HOY EN EL ESMERALDA

El programa de la matinée. —

Una de las más simpáticas creaciones de Reginald Denny, el celebrado galán de la Universal que ha ocupado el cetro dejado por Wallace Reid, va hoy en las dos funciones de vermouth y noche en reemplazo del tradicional programa de aventuras de este teatro.

Este cambio es otro acierto de la dirección artística del gran teatro, pues la nueva producción de Reginald Denny es de aquellas que apasionan por su trama interesante y llena de picardías y en que el ingenio y gracejo del simpático galán tienen ancho campo de lucimiento.

"Oh Doctor", se titula la nueva comedia vandevillesca que hará pasar dos horas de esparcimiento al público, y en las cuales, Denny, nos muestra su amplitud artística, detallando y haciendo reir con situaciones dramáticas capaces de volver loco a otro que no tenga la cachaza de Reginald.

La síntesis del argumento nos muestra a un hombre que le dan vértigos hasta la velocidad de las carretas chilenas y que por influencia del amor hace tales barbaridades que de repente lo vemos convertido en el apéndice más alto de un palo de bandera en un día de fiesta de un rascacielo de cincuenta pisos neoyoquino.

Toda la trama nos muestra que el hombre es capaz de hacer las mayores barbaridades— por no decir brutalidades — esto no es ninguna novedad, cuando hay una mujer de por medio.

Como complemento de este magnífico programa irá la vista de palpitante actualidad "Los festejos al Presidente Alessandri", y "La revista naval en Valparaíso", tomada por los Estudios Borcosque, y de que damos cuenta en párrafo aparte.

En matinée irá la bella producción Universal "S. M. el Fugitivo" por el gran actor Ben Wilson.

"HERIDA EN EL CORAZON", DE MARIE PREVOST, EN LA SALA IMPERIO

Un nuevo estreno agregará mañana la Sala Imperio a la interesante lista que ha ofrecido a sus habitúes en los últimos días. En las secciones sociales presentará la magnífica producción titulada: "Herida en el corazón" que es la dramática novela de una timadora elegante, a quien una violenta pasión aleja en definitiva de la senda del mal. Obra de gran intensidad, tiene "Herida en el corazón", un desarrollo interesantísimo, mostrando aspectos muy novedosos de la vida de los grandes millonarios yanquis en sus palacios de la Quinta Avenida, y las locuras que se cometen en las nocturnas orgías de Broadway.

La interpretación de esta cinta lujosísima, cuyos escenarios tiene el atractivo de una suntuosidad pocas veces vista, está a cargo de la bellísima actriz Marie Prévost, a quien nuestro público aplaudió hasta no ha mucho entre las famosas chicas atléticas de Mack Sennett y que ha logrado escalar los primeros puestos de la cinematografía gracias a su talento interpretativo que es un digno complemento de su hermosura.

"Herida en el corazón" es la cinta que la Sala Imperio ha destinado para sus funciones sociales de mañana Domingo.

PROXIMOS ESTRENOS

"El príncipe supuesto", el gran estreno social de las funciones de mañana Domingo en el Splendid.— Es proverbial el afán de las muchachas ricas de Norte América, de casarse con aristócratas europeos, a fin de ilustrar sus árboles genealógicos con uno de esos ingertos de sangre azul; y es aún más proverbial todavía la desilución en que caen cuando descubren la poca o ninguna nobleza de los presuntos aristócratas. Sobre este tema la productora Paramount, ha realizado en la película "El príncipe supuesto", una película de gran interés, llena de emoción, belleza, poesía y a la vez de situaciones de espiritual comicidad, como también de certeros y bien medidos toques irónicos.

Se desarrolla esta película en la hermosa Bahía de Nápoles, en Sorrento, Capri y airededores, presentando más bellos paisajes aún que los ofrecidos en "La Monjita", y a la vez famosos y antiquísimos castillos de los nobles de la región.

Interpretan esta película de gran lujo la linda y escultural Anna Q. Nilsson, que luce en toilettes la última moda de París, el galán favorito Norman Kerry y el varonil gran actor James Kirkwood.

"El príncipe supuesto" será estrenado en las funciones de gran moda de mañana Domingo en el Splendid.

IRIS

CASTRO 130— TELEF. INGLES 3768

— HOY —

A las 2 1|2—6.15 y 9.30

Extra programa y por última vez en Chile la producción nacional de palpitante actualidad,

El Regreso de S. E. el Presidente don Arturo Alessandri

Tomado por la Srta.,

RENEE ORO

desde Río Janeiro hasta la Revista Militar en el Parque Cousiño, en honor de S. E.

Además, en las 3 funciones se estrena también lo que sigue:

PROGRAMAS DE HOY

SPLENDID.—Hoy matinée, a las 6 P. M., "El capitán Luciérnaga", por Johnnie Walker y "En las alturas de Nueva York", por Mac Avoy.

5 y 9.30: "El groom 13", por Douglas Mac Lean y Margaret Loomis.

Especial, a las 6.30 y segunda de la noche, a la 10.30, estreno, "Tratadlas con rudeza", por Viola Dana.

IMPERIO.—Matinée, "El repique de media noche" y una cómica.

Especial y noche: Décimo Cuarto Programa Cómico.

ALHAMBRA Y VICTORIA. —Matinée: "Si yo fuera rey" y una cómica.

Especial y nocturna: "Pasiones borran pasiones".

IMPERIAL.—Matinée, "Si yo fuera rey" y match Carpentier-Tunney.

Especial y nocturna: "El repique de media noche" y 1.a cómico.

ESMERALDA.—Matinée, "S. M. el fugitivo" y cómicas; vermouth y noche, "Oh, doctor", por Reginald Denny y homenaje de la Escuadra al Presidente Alessandri.

BRASIL.—Matinée, "Amor y gloria"; vermouth y noche: "Pedro y Juan" y "Revista naval".

O'HIGGINS.—Matinée, "Amor y gloria"; vermouth y noche. "Juro no volver a amar", de la Coke Film y Revista naval.

SETIEMBRE. — Matinée, "Amor y gloria"; vermouth y noche, "Juro no volver a amar" y "Llegada del Presidente Alessandri".

AVENIDA.—Matinée, "Juro no volver a amar".

AVENIDA MATTA.—Vermouth y noche, "Juro no volver a amar".

REPUBLICA. —Vermouth y noche, "Juro no volver a amar".

SALA ORIENTE—Matinée, "Ikarus", novela de aventuras y cómica. Especial y noche, "Mentiras de amor", por Monte Blue.

IRIS.—Matinée.—"El loco", por Douglas Fairbanks y extra programa y por última vez "El regreso de S. E. don Arturo Alessandri", por la señorita Renée Oro.

Especial y noche: "Un engaño de buena fe" o "Engaños de amor", por Dorothy Mackay y "El regreso de S. E. don Arturo Alessandri", por la señorita Renée Oro.

AVENIDA MATTA.—"Juro no volver a amar", de la Coke Film.

REPUBLICA.—Especial y noche: "La condesita Graciela", por Betty Compson.

Matinée: "Perseguido hasta el desierto", por Cayena; "Pague o múdese", por Monty Banck; "Parientes por todas partes", de Fay Ticher y "Vigilantes", por Bunster Keaton (Pelandra).

ODEON.—(A. Barroso 763).—Especial y noche: "La monjita", por Lillian Gish.

Matinée: Programa de cow-boys y cómicas.

MINERVA.—"La escollera peligrosa" por Monte Blue y "Un provinciano entre bastidores", por Charles Jones.

OLYMPIA.—Tarde y noche: "La senda del honor", estreno por Jorge Larkin, Gaston Glass, Virving Cumming y Ruchard Tucker.

AVENIDA.—Matinée: "Juro no volver a amar". Especial y noche: "Pedro y Juan", por Suzanne Despres.

HUEMUL.—Inauguración con "Pasajero sin boleto".

ELECTRA.—(Catedral esq. Sotomayor).—Especial y noche: Orquesta Jerez y "Celos". Matinée, "El paraíso de los locos".

NOVEDADES.—Hoy matinée: "Artimañas de cupido", por Tom Mix.

Tarde y noche: "Los hombres nuevos", por Marthe Farrere.

COLISEO NACIONAL.—Especial y noche: "Jocelyn", de Lamartine.

EXCELSIOR. —Especial y noche. "Venganza del huérfano", por Hoot Gibson y 14.o Programa Cómico.

ATENAS.—Especial y noche: "Venganza del huérfano", por Hoot Gibson y 14.o Programa Cómico.

PROVIDENCIA. —Especial y noche: "Artimañas de cupido", por Tom Mix.

PEDRO DE VALDIVIA.—Especial y noche: "Hombres del Norte", segunda función William Duncan.

FRANKLIN. —Matinée, a las 2.30: "Vida, Pasión y Muerte de N. S. J. C." Especial y noche: "Ricardo, Corazón de león", por el gran trágico Wallase Beery.

POLITEAMA.—Matinée: "La hija del huracán".

Especial y noche: Quinta de "Mandrín" y "Los millones perdidos".

LIGA DEL TRABAJO.—Hoy matinée, a las 3.15, "Satanás". Especial y noche": "El paraíso de los locos".

MUNDIAL.—Matinée, a las 2 y Colón, a las 3.30. Perico Metralla en "La senda del honor", Billy Sullivan en "El genio fulminante" y "Presenten armas".

Especial, 6.15 y noche, 9.30: "Derrochando trompadas", "¿Dónde estará mi niño?", por Ben Turpin, "Periquete conquistador", por Jimmy Aubrey y "Corazones partidos", por Chaplin.

DELICIAS. —Matinée, a las 2.30: Perico Metralla en "La senda del honor" y "Derochando trompadas".

Especial, 6.15 y noche, 9.30: Jack Perrin y Marjorie Daw en "Amor y moneda falsa" y Billy Sullivan en "Diferencia de costumbres", "Las bellezas del Broadway" y "El odio a las mujeres".

El espectáculo más comico del año - Una cinta ideal para SABADO DE GLORIA

Hoy ESMERALDA - Mañana O'HIGGINS

Oh- REGINALD DENNY

y MARY ASTOR en

doctor"!

El mas cómico espectaculo vodevillesco

Una pitanza para las personas que se creen enfermas y viven entre drogas y lamentaciones.

Es una Jewel-Universal

Además: S. E. el Presidente Alessandri en Valparaíso

Matinée, a las 2.30

EL LOCO

por DOUGLAS FAIRBANKS

Especial, a las 6.15.— Noche, a las 9.30:

UN ENGAÑO DE BUENA FE

o ENGAÑOS DE AMOR

por DOROTHY MACKAIL.

CINE Liga del Trabajo

Independencia Esq. de Lastra

HOY MATINEE, 3.15 EL DRAMA BIBLICO

SATANAS

Especial y noche: EL PARAISO DE LOS LOCOS

Mañana matinée, primera función de HOMBRES del NORTE y EL ESPECTRO del PASADO

Mañana, especial y noche, "El Sillón de la Muerte" y fin de "Hombres del Norte"

HOY AVENIDA

VICUÑA MACKENNA 614
CIA. CINEM. ITALO-CHILENA

MATINEE, A LAS 3, LA GRAN PELICULA CHILENA DE

JURO no volver A AMAR

CREACION DE GUILLERMO YANQUEZ Y STELLA

Especial 6.30 — REUNIONES SOCIALES DE MODA — ORQUESTA DEL SOLAR —

Estreno de arte francés. La vibrante novela dramática de MAUPASSANT

PEDRO y JUAN

(Pierre et Jean)

Creación de la eminente actriz

SUSANNE DESPREZ

La historia de la romántica esposa de un marido prosaico, incapaz de comprenderla. Marchita su ilusión conyugal, ella encontró fuera del hogar un consuelo con el amor del hombre que era su ideal. Pasaron los años y sus dos niños se hicieron hombres. Pedro, el hijo del deber, era un alma prosaica dentro de una figura vulgar. Juan, el hijo del amor, era un espíritu de poeta en una figura atrayente. Por una mujer, la rivalidad estalló entre los dos hermanos y Pedro en su envidia, empezó a sospechar el secreto de su madre...

CINES ALHAMBRA y VICTORIA

HOY matinée, a las 3 P. M.
Reaparición del actor favorito de los niños

WILLIAM FARNUM

en la grandiosa epopeya histórica

SI YO FUERA REY

obra que relata las luchas entre el Rey Luis IV y el duque de Borgoña y los románticos actos de heroismo del poeta FRANCOIS DE VILLON por la bella Catalina de Vaucelles

DESLUMBRANTE RECONSTITUCION MEDIOEVAL

HOY especial, 6.30, y nocturna, 9.40. ESTRENO
La escultural actriz eslava

ELENA MAKOWSKA

en la grandiosa e intensa creación artística

Pasiones borran Pasiones

Obra de recio argumento, que es una dura lección para aquellas mujeres anhelantes de amor y placer que olvidan en instantes de locuras su hogar y su honra

ESCENARIOS LUJOSISIMOS ::: TOILETTES REGIAS

COLISEO
HOY
6.30 - 9.30

JOCELYN

Quinina en forma
rior no afecta la
Por motivo de su
laxante, el LAXATIVO
QUININA es superior a
ordinaria. No produce
ni malestar en la cabeza
en cuenta que sólo hay
QUININA. La firma
VE va en cada cajita

INFORMACIONES CABLEGRAFICAS DEL EXTERIOR

DE NUESTROS CORRESPONSALES ESPECIALES VIA EASTERN Y ALL AMERICA CABLES INC. Y DE "THE UNITED PRESS". LOS ORIGINALES DE TODOS LOS CABLEGRAMAS QUE SE INSERTAN EN ESTA SECCION ESTAN A DISPOSICION DEL PUBLICO EN ESTA IMPRENTA.

La apertura del Congreso paraguayo

EL PRESIDENTE DE LA REPUBLICA, DON ELIGIO AYALA, EXPONE EN SU MENSAJE LA OBRA REALIZADA POR SU GOBIERNO Y DA A CONOCER LAS DISTINTAS ACTIVIDADES DE LA MARCHA DEL PAIS

ASUNCION 10.— El Presidente de la República doctor Eligio Ayala, al inaugurar las sesiones del Congreso inició su mensaje con el estudio de la situación política del país desde el momento en que se inició su gobierno, y dijo al respecto que su primordial deber y su más ardiente anhelo es restablecer la normalidad para integrar las actividades en el cauce de la legalidad y reorientar los sentimientos hacia los supremos intereses de la patria.

Agregó que es imposible cimentar la más embrionaria organización dentro de la anarquía y del desconcierto y que en medio del antagonismo en el que se opone la violencia con la violencia, no pueden tampoco germinar sentimientos de justicia y de solidaridad.

"Nos hace falta uniformidad de ideas, agregó, por lo funesto que en la vida del Estado es hacer fines de los medios y medios de los fines, como es convertir por la violencia las más altas magistraturas de la República con fines de ambición pervertida, de figurar, lucrar y dominar.

"Es inútil, añadió, condenar la anarquía si no se trata de abolir sus causas, cuanto más si obedecen al deseo de venganza y no responden más que a intereses de camarilla personalista, no es posible conseguir la prosperidad de la República.

"Persuadidos de todo esto, continuó, hemos procurado calmar y orientar los sentimientos políticos empezando por sancionar la ley de amnistía, reconociendo que hasta ahora los adversarios políticos a sus anhelos patrióticos renaciendo la paz y normalizándose lsa actividades políticas".

Estudió después en su mensaje la abstención electoral decretada por el partido opositor, señaló el esfuerzo realizado para evitarla y censuró el procedimiento. Luego analizó los deberes que impone a los partidos la democracia, y dijo que los defectos de la ley electoral que invocan, no son motivo suficiente para justificar esa abstención, la que debe responder, sin duda, a otras causas, tal vez a un error o a un extravío de voluntad colectiva o a la intolerancia política.

Agregó, a continuación, que con ese criterio podrá también adoptarse la abstención de la prensa o de la opinión opositora, absurdo que demuestra cuán frágil es en su fundamento y espera que se impondrá el buen sentido y que los partidos volverán a las prácticas de la democracia.

LA ORGANIZACION ADMINISTRATIVA

Luego se ocupó de la organización administrativa y declaró que es anticuada e ineficaz, siendo sus defectos capitales su centralización y el excesivo costo.

Después de analizar estos defectos y los fracasados ensayos para corregirlos, indicó sus puntos de vistas y sus proyectos sobre el particular, que paulatinamente realizará, como la descentralización judicial, política y administrativa.

RELACIONES EXTERIORES. — LIMITES CON BOLIVIA

A continuación se ocupó de las relaciones exteriores, y dijo que el Paraguay continúa trabajando empeñadamente por una paz eterna, dedicándole vehemente vocación en conservarla, sin menoscabra el decoro nacional.

Agregó que las relaciones con Bolivia se desenvuelven normalmente y en un ambiente de recíproca consideración que no ha sido perturbado por las incidencias suscitadas en estos últimos tiempos en torno de la cuestión fronteriza que se halla pendiente entre los dos países.

A fines del mes de mayo del año anterior la Legación de Bolivia, añadió el doctor Ayala, cumpliendo instrucciones recibidas de su Gobierno, requirió informes de una supuesta concesión paraguaya de tierras en el Chaco a una empresa colonizadora que se pro[illegible] poblarla con ciudadanos canadienses mennonistas y que se anticipaba a dejar constancia de la protesta de su Gobierno por los actos que el del Paraguay hubiera podido realizar en abierta oposición al compromiso de respetar el "statu quo" territorial pactado. En esa oportunidad cumplía a nuestro Gobierno demostrar, acabadamente, la lealtad de su conducta internacional, poniendo en conocimiento de la nación amiga que, en el caso particular aludido, no había hecho ninguna concesión de sus tierras en el Chaco con violación del "statu quo" vigente desde el año 1907 y que la ley que había auspiciado en el año 1921 ante el Congreso y que sancionó, se limitaba a contemplar los conflictos legales que pudieran sobrevenir en el futuro con la ciudadanía de los nacidos dentro de la comunidad mennonita, con la cual la empresa Casado Hnos. proyectaba colonizar una parte de las propiedades adquiridas y poseídas libremente desde el año 1885, propiedades cuyos fondos no alcanzan, desde luego, al grado 61.3 O fijado como límite en el "statu quo".

Recordó al mismo tiempo que la cancillería paraguaya se hacía eco de las concesiones bolivianas hechas con fines de colonización en las regiones fronterizas con nuestro Chaco, anunciadas en algunos periódicos extranjeros, y solicitóa ese Gobierno las mismas amistosas declaraciones que con toda probidad y buena fe el Gobierno del Paraguay acababa de formular en el incidente análogo suscitado.

"Esos incidentes, añadió, tendían a reproducirse periódicamente, y provocaban suspicacias y recelos, y aconsejaban la reapertura de las negociaciones en las cuestiones de límites, que fueron interrumpidas temporalmente a consecuencia de la honda crisis política que afligió a los dos países casi simultáneamente. A este fin respondió el restablecimiento de nuestra representación diplomática en Bolivia, confiada al señor Modesto Guggiari, quien llevó la misión de realizar un acuerdo declarando reasumida la consideración de la controversia.

"Con posterioridad, el gobierno boliviano, aprovechando la presencia en esta capital del doctor Eduardo Díez Medina, que fué acreditado embajador en la transmisión del mando presidencial efectuada el 15 de Agosto último, le encargó una gestión diplomática ante nuestro gobierno.

"Como se sabe, el protocolo Ayala-Mujía, firmado el 5 de Abril de 1813 y en vigor hasta la fecha y las prórrogas posteriores, establecen dos medios para la solución de la cuestión de límites pendiente: o un arreglo directo que contemple recíprocos intereses comerciales o un arbitraje derecho: no habiéndose podido arribar a ninguna fórmula de arreglo directo en las laboriosas negociaciones de los doctores Moreno y Mujía realizadas al efecto, Díez de Medina propuso desistir de ese medio y pasar al segundo, esto es, el arbitraje, por el que se recabaría del Presidente de los Estados Unidos su aceptación como juez arbitral.

"Nuestro gobierno, l en la tradición política exterior demostrada por los tratados anteriores, acogió inmediatamente la proposición modificando algunas de sus cláusulas y sugiriendo que si se presentare una oportunidad antes de incoarse el juicio, se intentase una última tentativa de arreglo directo con mediación de árbitro, habilitándolo así a conocer de cerca la controversia a que diese lugar y los títulos que en ellos se produzcan.

"Adscripta al Ministerio de Relaciones Exteriores se ha organizado una comisión asesora de límites creada a los efectos de recopilar y ordenar los elementos para la defensa de los derechos del Paraguay en la prolongada controversia con el gobierno de Bolivia.

los efectos de recopilar y ordenar los elementos para la defensa de los derechos del Paraguay en la prolongada controversia con el gobierno de Bolivia.

LA YERBA MATE

"El Gobierno de la República Argentina ha acogido con amplio criterio de conciliación y equidad las gestiones que hemos hecho ante él y acordó la equiparación de la yerba mate paraguaya a la brasileña, y las aduanas argentinas han resuelto aplazar la aplicación del decreto sobre la proporción de palos en la yerba molida y acaso pronto las negociaciones que se prosiguen para la determinación de la línea meridional del Chaco lleguen a una solución justa y satisfactoria para las partes".

REVOLUCION BRASILEÑA

A continuación mencionó las medidas tomadas por el gobierno con motivo de la revolución brasileña, como medio de resguardar la soberanía nacional e impedir que el país se convierta en asilo de proyectos revolucionarios contra el orden público.

LIGA DE LAS NACIONES

Después pasó a ocuparse de la actuación del Paraguay en la Asamblea de la Liga de las Naciones el año anterior, para luego decir que el pensamiento general de nuestro gobierno se acerca a la acción, y el porvenir de la Liga ha sido expresado en el memorándum, que la Cancillería pasó a la Legación británica a pedido de ésta.

A continuación leyó una parte de la misma, que dice así:

"El Gobierno paraguayo tiene gran fe en la acción futura de la Liga, como instrumento de paz y de justicia entre las naciones.

"Los primeros pasos han debido ser necesariamente un tanto inciertos, pero pasado el período que puede llamarse de organización, la obra de la Liga de las Naciones ha de hacerse más concreta y eficaz, pues ya en el tiempo que lleva de vida ha prestado servicios de no escasa importancia y ha resuelto varias cuestiones entre los Estados, ha ayudado a la reconstrucción de algunos que quedaron devastados por la guerra, y ha organizado y dirigido vastas empresas humanitarias en las regiones que más especialmente fueron azotadas por las calamidades".

"Desde el punto de vista moral, el solo hecho de que ilustres representantes en los distintos Estados se reunan periódicamente para estudiar en colaboración las cuestiones que afectan a sus respectivos países y a sus relaciones entre sí ya tiene gran importancia, pues en tales reuniones los hombres de Estado deben necesariamente encarar diversos asuntos con un criterio más elevado que los simples intereses nacionales, y esto no puede menos que contribuir a la formación de un espíritu y una tradición favorable a la paz y solidaridad entre las naciones.

"Pero es indispensable que los resultados obtenidos hasta ahora no están en relación con lo que cabe esperar en el porvenir".

Terminó expresando que el Gobierno paraguayo entiende también que todo lo que tienda a ampliar las atribuciones y reforzar la jurisdicción de la Corte Permanente de Justicia Internacional debe ser mirado con particular favor.

ESTADO ECONOMICO DEL PAIS

Al ocuparse de la economía nacional dice que se han producido grandes transformaciones económicas en menos de dos años y que muy pronto se producirán otras y de no menor importancia.

Es promisora la reacción que se advierte en la agricultura y ganadería, que son las fuentes de producción nacional más fecundas y robustas en el país, que renacieron favorecidas por el restablecimiento de la paz interna y por la confianza en transacciones comerciales.

El fomento de la producción económica, dijo, es una de las necesidades más apremiantes de la Nación. Es necesario crear un Banco Central de emisión y descuento, como medio de influir más decididamente en la estabilización de los precios, el que, además, difundiría la aplicación del crédito en las explotaciones agrarias e industriales y determinaría la formación de un capital nacional tan necesario para la autonomía económica.

LA HACIENDA PUBLICA

En la hacienda pública, dijo que se logró poner algún orden en la administración financiera, a pesar de la coalición de todos los factores materiales y psicológicos capaces de destruirlo, como ser, la crisis económica internacional, las sediciones y las grandes e imperiosas necesidades públicas.

Se restauró poco a poco el crédito público y se pagó ya íntegramente la deuda de muchos millones de pesos al Banco de la República. Se reanudó el servicio de la deuda externa, que durante muchos años estuvo suspendida, después de haber acordado "ad-referendum" un arreglo muy ventajoso para el país, sobre cuotas atrasadas con los acreedores.

La deuda al ferrocarril central del Paraguay va extinguiéndose con grandes amortizaciones de otros atrasos de los ejercicios anteriores. Todo eso se hizo con los recursos ordinarios y atendiendo regularmente el presupuesto general y sin necesidad de acudir a otros medios.

La administración financiera, agregó el doctor Ayala, reclamó perentoriamente muchas reformas sustanciales y capitales, y es preciso reformar radical y completamente todo el régimen impositivo, para que el Gobierno tenga los medios con que realizar los importantes trabajos y mejoras.

Después se ocupa de algunos problemas financieros, entre los que figura la forma de mejorar la situación económica de los funcionarios públicos sin acudir a simples aumentos de sueldo, y en las reclamaciones presentadas por los damnificados en la última revolución y que suman, en total, 1.479,480 pesos oro sellado y pesos papel 97,089.55.

INSTRUCCION PUBLICA

Luego pasó a ocuparse de la instrucción pública, a la que debe prestarse preferente atención, a fin de difundir la enseñanza y buscar la forma de aumentar el número de alumnos en los institutos superiores de enseñanza, para hacer desaparecer inmediatamente el peligro que representa para la cultura nacional el insignificante número de alumnos a dichos cursos.

Finalmente, el doctor Ayala se refiere al ejército, y dice que se hacen importantes trabajos para conseguir su completa reorganización.

DETROIT (Michigán), 10. — **El doctor Herman Passche**, vicepresidente del Reichstag alemán durante quince años, se encuentra gravemente enfermo de pulmonía.

Los médicos que lo atienden esperan su muerte de un momento a otro.—(U. P.)

MOSCU, 10.—**Zinoviev terminó la sesión del comité pleno de la Internacional Comunista** con un discurso en el que declaró que la época de la revolución mundial comenzó en 1917 y que aún continúa, que la situación del capitalismo era inestable. "Alemania", dijo, "permanece siendo presa de la Entente, y hasta hoy no se ha encontrado una solución pacífica de este problema. La revolución alemana se desarrolla en una atmósfera de internacionalismo, de luchas revolucionarias y conflictos agudos, lo que conducirá al mundo a nuevas guerras.—(U. P.)

TECHO
Revart
MOD. R.
El más barato por su duración
Gregorio Traver e Hijo.
AV. MATTA 375.— Santiago.
12—A

Tornos Mecánicos
DE TODOS TAMAÑOS
Para mover a pedal y para fuerza motriz,
TALADROS SENSITIVOS
FRAGUAS PORTATILES CON VENTILADORES.
FUELLES, BIGORNIAS, VENTILADORES
Y herramientas en general para trabajos mecánicos.
Ofrece el Depto. de Materiales de:
Morrison & Co.
SANTIAGO

CHILE HA CUMPLIDO EL 90 POR CIENTO DE LAS OBLIGACIONES QUE LE IMPONE EL LAUDO ARBITRAL

Aún no se sabe en Washington la actitud que adoptará el Gobierno de Lima. — La Embajada peruana en dicha capital se niega a formular declaración alguna al respecto.

Los peruanos se abstienen de hacer comentarios

WASHINGTON, 10.—Los funcionarios peruanos se han abstenido de todo comentario respecto de la respuesta dada por el Presidente Coolidge a su memorial, si bien indican la posibilidad de una declaración para hoy.

Después de publicada la respuesta, las esferas peruanas extraoficiales de esta capital, reconocen que está redactada en tono amistoso y que la confianza que tienen en el general Pershing constituye un importante factor pero, como no se ve en la respuesta del árbitro, cosa alguna favorable al Perú, sigue siendo problemática la política que adoptará el Gobierno de Lima.

Deesde que la respuesta insinúa que se designe cuanto antes el representante peruano en la Comisión plebiscitaria, la designación o nó designación de dicho miembro será interpretada en ésta como un indicio fidedigno para pronosticar las intenciones peruanas.

Se considera también significativo el hecho de que la respuesta manifieste en forma definitiva ,al Perú, que debe presentar sus reclamaciones, legalmente, a la Comisión plebiscitaria.—(U. P.)

CHILE HA CUMPLIDO EL 90 POR CIENTO DE LAS CONDICIONES QUE LE IMPONE EL LAUDO

WASHINGTON, 10.—La Embajada chilena ha declarado que el Gobierno de Chile ha dado cumplimiento al noventa por ciento de las obligaciones que le impone el fallo del árbitro, quedando solamente por calcular los fondos que se necesitarán para los gastos de la Comisión Plebiscitaria, lo que hará tan pronto sea conocido el número exacto de las personas que acompañarán al general Pershing.

En las esferas oficiales se dice que la partida del general Pershing, que debía llevarse a cabo en Mayo, depende ahora de la conducta que adopte el Perú, lo que aún da lugar a conjeturas, tanto más cuanto que, durante todo el día, la Embajada peruana se ha negado a formular declaración alguna al respecto.—(U. P.)

El señor Velarde refuta una aseveración del coronel Harvey

WASHINGTON, 10. — "The Washington Post" publica una carta del señor Hernán Velarde en que éste refuta la tesis sustentada por el coronel Harvey de que el señor Leguía llegó a ser presidente, por la fuerza.

El señor Velarde declara que el Presidente Leguía ha contado con el apoyo de la gran mayoría del electorado peruano, en sus dos elecciones.

El resto de la carta se dedica a corregir la mala interpretación dada por el coronel Harvey a los términos del Protocolo.—(U. P.)

COMPOSTURAS de
Bandera 139
Teléfono Ing. - 4699

PALESTINA

LONDRES, 10.—**Comunican de Damasco** que las manifestaciones de los árabes contra Mr. Balfour han revestido serios caracteres. Ayer una manifestación en que participaban diez mil, se resistía a disolverse. Las fuerzas de gendarmería los atacó, resultando veinte heridos. Mr. Balfour se dirigió a Beirut desde Damasco.—(U .P.)

NORUEGA

PARIS, 10. — **"Le Petit Parisien" ha recibido un despacho de Tromsoe** anunciando que la expedición de Amundsen partió con rumbo a la bahía del Rey.

Amundsen y Allsworth viajan a bordo del "Fram" mientras que los pilotos y los dos aeroplanos hacen el viaje en una lancha automóvil. —(U. P.)

CIGARRILLOS
TAXI
Cajetilla 40¢
BRITISH-AMERICAN TOBACCO Cº (CHILE) LTD

SUECIA

Gran incendio en Bergen

BERGEN, 10. — Un incendio ha destruido dieciseis edificios, dedicados en su mayora a almacenes, que se encontraban situados cerca de los muelles.

Se calcula que los perjuicios ascienden a cinco millones de coronas. —(U. P.)

BELGICA

BRUSELAS, 10.—**El Rey recibió en audiencia** al socialista Van der Velde, al católico Van de Vivere, al liberal Max, burgomaestre de Bruselas, y al socialista Wauters, para tratar con ellos el "impase" producido respecto del Gabinete.

Empresa de Taxímetros
"CHANTECLER"
— DE —
Rafael Vives V.
OCUPE USTED LOS
Taximetros Chantecler
Son los mas seguros, elegantes y económicos.
Personal de conductores antiguos y escogido, los que dan plena garantía al público.
PARADEROS: Savoy Hotel, Hotel Oddó. calle Ahumada; Plaza de Armas, frente Palacio Arzobispal.
PEDIDOS POR TELEFONO AL 5077, CENTRAL
NOTA IMPORTANTE QUE DEBERA TENER PRESENTE MI CLIENTELA, AL TOMAR UN TAXI
Ruego que al tomar un taxi se fije que el automóvil lleve en el Radiador un Chantecler o Gallo, que es el nuevo distintivo de mi empresa de Taxímetros.
Todo otro automóvil que no tenga este Gallo, no es mío, aunque el conductor le diga lo contrario.
RAFAEL VIVES V. — Morandé 795, esq. San Pablo

CATASTROFE FERROVIARIA EN BARCELONA

Numerosos muertos y heridos

MADRID 10.—Ha emocionado a Madrid la catástrofe ocurrida en Barcelona, la que ha revestido caracteres extraordinarios, porque en los días festivos la mayoría del vecindario de esa ciudad se dirige a los alrededores. Al anochecer, regresan los trenes abarrotados. Fué entonces cuando se produjo un siniestro ferroviario, a consecuencias del cual hay 26 personas gravemente heridas.

Aún no se puede explicar la catástrofe. Se supone que el conductor del tren sufrió un accidente, debido a lo cual tocó una curva con una velocidad máxima. Los pasajeros eran 180.

Era verdaderamente angustioso tratar de prestar auxilios en los primeros momentos, por la falta de trasportes y por la escasez de recursos. Por esa razón, hubo que conducir en un camión a 35 heridos, falleciendo algunos en el camino.

La muchedumbre rodea el Hospital Clínico. Se ha permitido la entrada a algunas personas, a fin de permitir la identificación de algunos muertos y heridos. Los cadáveres pasan de 24.—(U. P.)

BARCELONA 10.—El tren eléctrico que se descarriló se componía de tres coches. Los viajeros habían advertido cierta irregularidad en la marcha, momentos antes del accidente. La catástrofe ocurrió entre dos túneles. El tren se volcó, yendo a gran velocidad.

Se han registrado escenas horripilantes. En el Hospital Clínico hay 21 muertos ya identificados. Los heridos pasan de 100, quince de ellos de suma gravedad.

El gobernador dice que la catástrofe se debió a que fallaron los frenos del coche motor. Martínez Anido ha telegrafiado al gobernador, asociando al Gobierno al duelo de Barcelona.—(U. P.)

ESPAÑA

BILBAO 10.—**El Consejo Supremo ha dictado un auto** en que se declara competente en el asunto del crédito de la Unión Minera. Se entiende que en el sumario actuará una delegación de aquel alto tribunal.—(U. P.)

SANTANDER 10.—Se produjo un gran incendio, originado por la destrucción de un corta circuito. El fuego consumió una gran fábrica de tabacos. Sólo se salvó el taller de máquinas elaboradoras de cigarrillos. Ochocientos obreros han quedado sin trabajo.—(U. P.)

MADRID 10.—**En la capilla pública del Palacio Real**, los príncipes, la familia real, los grandes de España y numerosos miembros de la aristocracia palatina, vistiendo riguroso luto, adoraron la Cruz.—(U. P.)

MADRID 10.—**El rey indultó de la pena de muerte** a Pablo Arco Sanz, condenado por el delito de parricidio.—(U. P.)

ITALIA

Posibles modificaciones en el Gabinete

ROMA 10.—"Il Seccolo" anuncia que se introducirán modificaciones en el Gabinete a consecuencia de la renuncia de De Stefani. Agrega que el Ministerio de Finanzas se dividirá en dos partes: de Finanzas y del Tesoro. Se rumorea que el primero se ofrecería al senador Rolan Dirieci, quien recientemente fué designado miembro honorario del fascismo.—(U. P.)

ROMA 10.—**Tittoni convocó al Senado en su carácter de Alta Corte de Justicia** para investigar si será sometido a juicio el senador Dibugnano, afectado al parecer por una quiebra bancaria que asciende a la suma de 30 millones de liras.

La decisión del honorable Tittoni se basa en la denuncia formulada por un acreedor del Banco Reduce, quien acusó a Dibugnano de ser responsable de la expresada quiebra en su carácter de vicepresidente.—(U. P.)

ROMA 10.—**A consecuencia del asesinato de cuatro fascistas en Bologna y Faenza, Farinacci anunció** que pediría al Gobierno que se aplicaran enérgicas medidas para evitar la repetición de tales hechos.

Entre las medidas que se propondrán, figura el castigo de los responsables de los últimos movimientos rojos. Farinacci ordenó a Balbo que se dirigiera a Faenza a esperar órdenes.—(U. P.)

ROM 10.—**Murieron dos de los marineros heridos en la explosión de Duilio.**—(U. P.)

ROMA 10.—**El comisario real, Cremonesi, ha anunciado que el Augustus Forum quedará descubierto el 21 de Abril.** La ceremonia coincidirá con la fundación de Roma.—(U. P.)

ROMA, 10.—**Comunican de Palermo**, que la reina de Inglaterra y el príncipe Jorge, ocuparon la mañana en visitar los jardines y parques públicos. Al ser reconocidos, eran aclamados por el pueblo.—(U. P.)

PAPUDO
SAVOY HOTEL
Abierto hasta fines de Abril. Precios reducidos. Buena comida; excelente clima.
12—A

ALEMANIA

LAS CONDICIONES DE HINDENBURG PARA ACEPTAR LA CANDIDATURA PRESIDENCIAL

BERLIN, 10. — Según informaciones procedentes de Hanover y publicadas por la prensa, el mariscal von Hindenburg, antes de aceptar la candidatura presidencial, pidió que la bandera presidencial republicana, negro, rojo y oro, no siguiera flotando por más tiempo sobre el palacio presidencial, agregando que, en caso de ser elegido, quería otro palacio que el que había servido de residencia a Ebert en la Wilhelmstrasse.

Las actividades de la campaña están paralizadas hasta el Martes, debido al feriado de semana santa. —(U. P.)

Furriel
Se necesita un FURRIEL que entienda bien el movimiento de una
ADMINISTRACION DE CAJA
Se exigen muy buenos certificados y que haya hecho el servicio militar.
Tratar en el Regimiento Pudeto.
EL CONTADOR.

¡Ola Radio!
RECEPTORES A GALENA
nuevo y bonito surtido donde elegir
Precios: desde $ 25, sin fono
DAVID WALLACE Y Cía
Agustinas 822
SURTIDO COMPLETO DE MATERIAL
Agentes Crosley Radio Corporation

INFORMACIONES CABLEGRAFICAS DEL EXTERIOR

DE NUESTROS CORRESPONSALES ESPECIALES VIA EASTERN Y ALL AMERICA CABLES INC. Y DE "THE UNITED PRESS". LOS ORIGINALES DE TODOS LOS CABLEGRAMAS QUE SE INSERTAN EN ESTA SECCION ESTAN A DISPOSICION DEL PUBLICO EN ESTA IMPRENTA.

El gabinete Herriot ha renunciado

EN EL SENADO FRANCES, EL GOBIERNO SUFRIO UNA DERROTA SOBRE UNA CUESTION DE PRIORIDAD DE UNA MOCION.

EN VISTA DE ELLA, EL PREMIER DECIDIO RENUNCIAR. -EL PRESIDENTE DOUMERGUE ACEPTO LA DIMISION DEL GABINETE.

Marsal interpela al Gobierno

PARIS, 10.—Está resuelto desde temprano, que Francois Marsal interpele esta tarde en el Senado al Gobierno, respecto de su política financiera. Se sabe que el premier M. Herriot contestará la interpelación.

Se estima que la situación es bastante crítica para el premier. —(U. P.)

Conjeturas respecto de la actitud del premier

PARIS, 10. — No se sabe si M. Herriot adoptará hoy en el Senado la misma actitud que adoptó en la Cámara de Senadores ayer, pero se cree que tratará de evitar un esclarecimiento de situación en vista de la ínfima mayoría que obtuvo en la Cámara. Se sabe que M. Francois Marsal tiene el propósito de interpelarlo durante la sesión del Senado. —(U. P.)

LA SESION DEL SENADO

PARIS, 10. — El Premier M. Herriot entró al Senado acompañado por el Ministro de Instrucción Pública, quien ha sufrido ya varias derrotas en el Senado.

M. Herriot pidió que se iniciara cuanto antes el debate.

Acto continuo, M. Marsal inició su interpelación con las siguientes palabras: "Puesto que M. Herriot ha hecho graves cargos contra los Gobiernos anteriores, es natural que este asunto permanezca entre las dos personas más interesadas, yo soy de opinión que cuando un hombre se considera lo suficientemente fuerte para reemplazar a los demás, no se debe quejar de su posición." M. Marsal continuó diciendo que los documentos leídos por Herriot en la Cámara, no se referían a la ayuda financiera recibida del extranjero. "Aprovecho la presente oportunidad para mencionar la ayuda que Morgan prestó a Francia, ayuda que nos proporcionó el mejor modo de resistir los ataques financieros procedentes de varios países extranjeros, de Alemania, de Viena, Frankfort, Amsterdam, y de Bancos Alemanes de Londres y Nueva York, y que gracias también a la ayuda de los banqueros franceses, nos permitió salir victoriosos de esta ofensiva financiera.

M. Marsal continuó su interpelación diciendo que nunca mientras él permaneció en el poder las operaciones financieras pasaron el límite fijado por el Banco de Francia, hizo notar que en Julio de 1920, fué autorizado por el Parlamento para aumentar el límite del dinero en circulación de 40 mil millones de francos a 43 mil millones, y nunca antes de Noviembre de 1924 fué excedido este límite.

El 20 de Julio, es decir cinco días después de que Herriot había subido al poder, se le debía al Banco de Francia solamente 22 millones de Francos, el 3 de Julio esta suma haba sido aumentada bajo la forma de descuentos especiales a 1,175 millones, el 2 de Octubre a 1,351 millones, fué únicamente debido al préstamo de Morgan que M. Herriot consiguió poner orden en el Erario.

PARIS, 10. — La situación de M. Herriot en el Senado parecía peligrosa, pues el discurso de M. Marsal fué aplaudido por más de la mitad del Senado, al terminarlo con estas frases: "No carguemos el capital con más impuestos, ni creemos nuevas contribuciones, debemos merecer la confianza del país, si no queremos perder al Gobierno, le toca al Senado decidir."

Se cree que M. Herriot caerá. —(U. P.)

El discurso del premier

PARIS, 10.—M. Herriot contestando en el Senado dijo: "El problema que se presenta, se reduce a saber si la responsabilidad de la presente situación incumbe a mi Gobierno, o a los Gobiernos anteriores. Recuerden ustedes que en Febrero de 1924 los empréstitos para las zonas devastadas fueron un completo fracaso, lo que prueba, que en ese entonces, no existía confianza alguna"

M. Poincaré se paró y pronunció un largo discurso, como de costumbre, el que dividió en dos partes; una parte de historia, y en la segunda parte, se concreta a contestar a M. Herriot.

Declaró que todos los Gobiernos anteriores al de Herriot dirigieron sus esfuerzos para mejorar la situación financiera del país, el equilibrio de los presupuestos del año 1925 fué debido a los esfuerzos de los gobiernos anteriores. Hizo notar que la ocupación del Ruhr había producido utilidades que los gobiernos aliados no habían desdeñado, al repartírsela entre ellos.—(U. P.)

El premier se queja de las corrientes de aire

PARIS, 10.—M. Herriot durante su discurso en el Senado, repitió la mayoría de sus declaraciones hechas anteriormente en la Cámara de Diputados, donde al parecer, perdió la batalla. Durante el corto intervalo en que se suspendió la sesión ,los senadores salieron a los pasillos; M. Herriot permaneció en su asiento, casi sólo en la enorme sala. Se quejó en varias ocasiones de las corrientes de aire.—(U. P.)

M. Herriot reanuda su discurso

PARIS, 10.—M. Herriot, al reanudar su discurso dijo: 'Hasta el momento que asumí el poder, el Gobierno contaba con las entradas de las sucripciones de los Bonos del Tesoro, con lo que se cancelaban las deudas al Banco de Francia. No acrimino los procedimientos de los Gobiernos anteriores, solamente echo la culpa de la presente situación, a las dificultades que encontré al subir al poder, dificultades que habían sido creadas por los Gobiernos anteriores. Yo no maté la confianza, ésta estaba ya muy debilitada".

Citó la declaración hecha por M. Marsal en Marzo de 1924, en la que mencionaba la crisis de confianza que hubo bajo M. Poincaré.

M. Herriot terminó diciendo: "Sé que ustedes desean cambiar el Gobierno, pero deseo dejar establecido que he sabido cumplir con mi deber".

Este discurso fué bastante aplaudido.—(U. P.)

La derrota del Gabinete

PARIS, 10.—M. Cheron propuso en el Senado un voto de censura para el Gobierno. M. Martin propuso un voto similar al de la Cámara de Diputados, apoyando al Gobierno. M. Herriot propuso la prioridad de la cuestión de confianza. El Senado acordó la prioridad a la demanda de M. Cheron, por lo que quedó derrotado el Gobierno.—(U. P.)

La votación del Senado

PARIS, 10.—M. Herriot a sido derrotado en el Senado por 156 votos contra 132.—(U. P.)

RENUNCIA EL PREMIER

PARIS, 10. — (Flash bulletin). — El Premier M. Herriot ha dimitido.

M. Herriot entrega su renuncia al Presidente de la República

PARIS, 10.—El premier M. Herriot entregó su renuncia al Presidente Doumergue.—(U. P.)

M. Doumergue acepta la renuncia del premier

PARIS, 10. — El Presidente Doumergue ha aceptado la renuncia al señor Herriot.—(U. P.)

La visita de M. Herriot al Elíseo

PARIS, 10.—M. Herriot salió del Quay d'Orsay en compañía de todos los Ministros. M. Francois Albert, al ser interrogado, contestó: "Vamos a asaltar el Elíseo".

Al llegar al palacio presidencial el premier entregó a M. Doumergue la renuncia del Gabinete, agradeciéndole la buena voluntad y cordialidad que siempre le había manifestado.

El Presidente expuso que lamentaba profundamente la derrota sufrida por M. Herriot y le agradeció calurosamente sus esfuerzos para "despejar lo que, en repetidas ocasiones, había sido dificilísimas situaciones".

Los Ministros se retiraron y M. Herriot se quedó para consultar con M. Doumergue su situación futura.

Momentos más tarde M. Herriot se retiró también.

Al llegar a su automóvil, su secretario Israel entró al coche mientras que M. Herriot tomaba asiento al lado del chauffeur.

Las luces se apagaron en el Elíseo tan pronto como se fué M. Herriot, cuyas últimas palabras a los periodistas fueron: "Hasta la vista y no adios."—(U. P.)

SE TEME POR LA SUERTE DE UNA EXPEDICION CIENTIFICA

Desde hace once días nada se sabe del buque "Arcturus", que zarpó para estudiar la corriente de Humbolt, visitar la isla de los Galápagos y costa ecuatoriana del Pacífico.

NUEVA YORK, 10. — Según informaciones suministradas por las estaciones radiotelegráficas establecidas en las cercanías de Nueva York, el buque "Arcturus", que lleva a su bordo un grupo de eminentes hombres de ciencia, y que había iniciado una expedición oceanográfica para explorar las profundidades marinas, se ha perdido.

Dichas estaciones informan que, desde hace once días, no logran comunicarse con el "Arcturus".

Las últimas noticias que se tuvieron de dicho barco se recibieron el 29 de Marzo, cuando su capitán informó que se encontraba a 200 millas al Sur de Panamá, y que todo iba bien a bordo.

La expedición fué emprendida bajo los auspicios de la Sociedad Zoológica de Nueva York, cuyos dirigentes expresan la confianza de que la expedición está en salvo.

El "Arcturus" zarpó de Panamá el 28 de Marzo, con el pro-
pósito de estudiar la co
Humbolt, visitar la isla
Galápagos y costa ecuat
Pacífico.

El buque llegó a Pana
pués de haber hecho v
servaciones en el mar de
gasos.

Los expertos radio-tel
dicen que el buque lle
excelentes instalaciones
legráficas y que no cree
ble que ambas se hayan
puesto.—(U. P.)

UNA ESTACION RADIOTELEGRAF
DE PANA
LOGRA COMUNICARSE
"ACTURUS"

WASHINGTON, 10. —
partamento de Marina
que la estación radio
NRVY, de Panamá, logr
en comunicación con el
tus", por intermedio de
buques.

Hacía doce días que
sabía de dicho barco.—

VITALGOL

LABORATORIO PASTEUR

EN CUALQUIER EPOCA DEL AÑO

Es oportuno tonificarse y estar a cubierto de las enfermedades. Una cucharada de VITALGOL antes de las comidas, es el tratamiento más seguro contra LA DEBILIDAD.

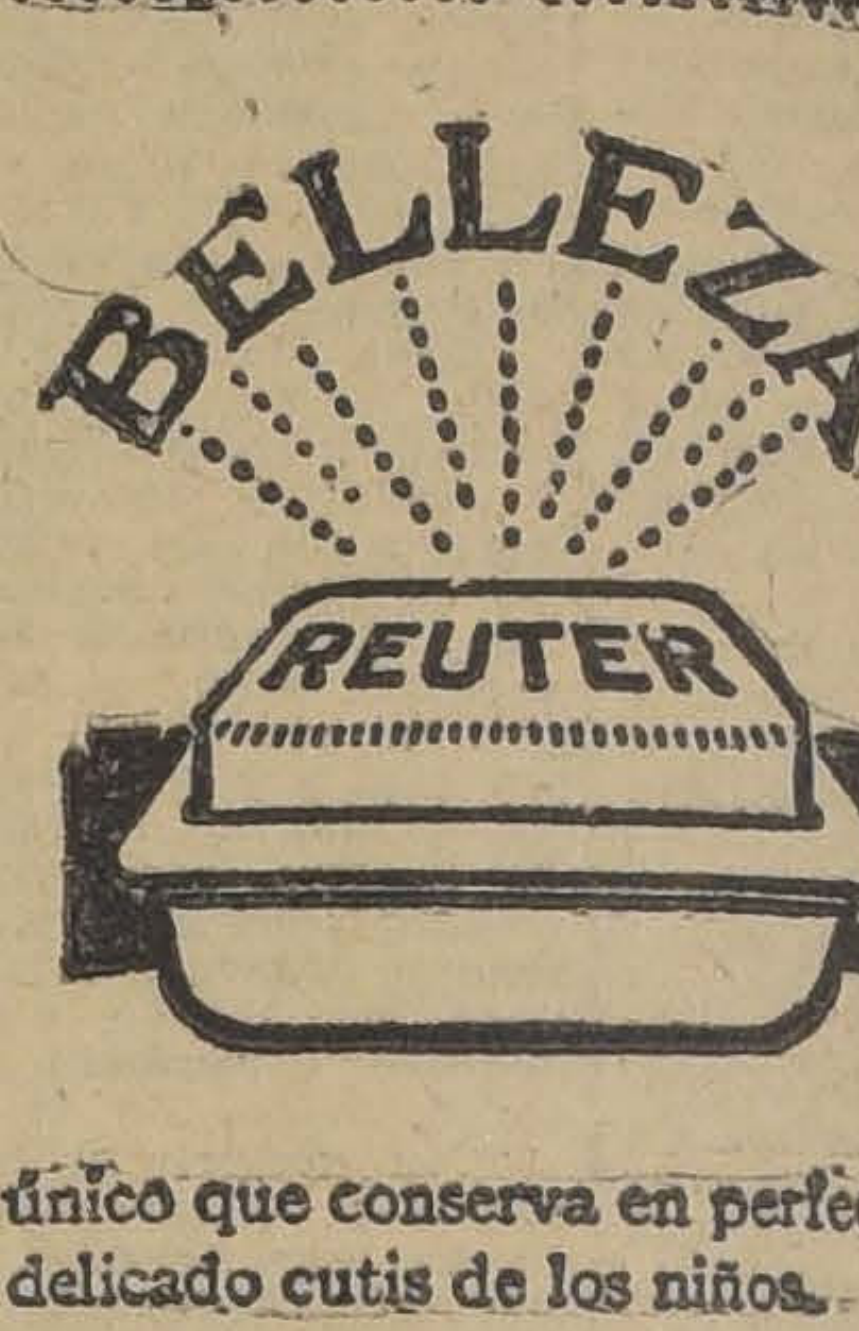

El medio más seguro y fácil de obtener un cutis hermoso es el de usar regularmente

JABON REUTER

Es también el único que conserva en perfecto estado de salud el delicado cutis de los niños.

Agentes generales, DAUBE y CIA., Valparaíso

EN VISTA DE QUE ALGUNOS GERENTES HAN OIDO SUS PETICIONES LOS EMPLEADOS BANCARIOS DESISTEN DEL ARBITRAJE

EXISTE LA PROBABILIDAD DE UN PRONTO ACUERDO ENTRE LAS INSTITUCIONES Y SU PERSONAL. — UNA COMISION IMPONDRA HOY AL MINISTRO SEÑOR SALAS DE ESTA SITUACION.

ENTUSIASTA RECIBIMIENTO A LOS DELEGADOS BANCARIOS DE VALPARAISO. — HOY SE CONOCERA CUAL ES LA SITUACION LEGAL DE LOS EMPLEADOS DE LAS CAJAS DE CREDITO Y AHORROS.

El camino que indicábamos ayer como iniciado en el movimiento de los empleados bancarios y que era seguramente el que los llevaría a la solución del conflicto, ha sido seguido en toda su extensión hasta arribar a lo que ya se presagiaba, es decir, a un arreglo directo entre el personal de empleados y los gerentes de dichas instituciones.

Ayer habíamos dado a conocer claramente esta situación. Habíamos manifestado que era muy probable que no alcanzaran a terminarse las gestiones de arbitraje, antes que se llegara al acuerdo de tratar directamente entre empleados y gerentes las peticiones presentadas. Esto se ha cumplido a tal punto que los propios empleados han dado a entender en sus reuniones de ayer que el arbitraje no sería necesario.

No se podía esperar otra cosa ante la actitud de algunos gerentes de instituciones bancarias quienes, como se sabe, se han adelantado para preocuparse inmediatamente de la situación económica de sus empleados.

Entra con esto, pues, el movimiento bancario en un camino que está llamado a llevarlo a la solución.

Muy interesantes han sido los actos realizados ayer y los acuerdos tomados en las reuniones a las cuales concurrieron los delegados de los Bancos de Valparaíso.

LA LLEGADA DE LA DELEGACION

En el tren de las 11.15 de la mañana arribaba a la Estación Mapocho la delegación de bancarios de Valparaíso.

Era ésta esperada por todos los dirigentes del movimiento bancario de Santiago quienes le hacían una afectuosa manifestación invitando a los delegados a su club social en la calle San Antonio.

TODO UN DIA DE TRABAJO

Los delegados porteños y los dirigentes del movimiento santiaguino iniciaron en el acto su trabajo, sesionando desde las 11.20 hasta la una de la tarde y luego de 2.30 a 7.

Entre una y otra sesión se festejaba a los bancarios porteños con un almuerzo en el mismo club, manifestación de compañerismo durante la cual se conversó sobre el tema de actualidad y se cambiaron ideas sobre la situación de los empleados y la unión de todos los bancarios en el país.

LO TRATADO EN LAS SESIONES

Durante ambas sesiones se tomaron varios acuerdos de interés, algunos de los cuales se acordó mantener en reserva.

Los delegados no perdieron un momento, dedicándose por completo a tratar la situación de la hora actual y acordando las medidas más indispensables para el mejor éxito del movimiento iniciado.

Los delegados de Valparaíso dieron por su parte cuenta de las gestiones realizadas, acordándose obrar en todo momento de acuerdo con los bancarios de Santiago.

SE DESISTIRA DEL ARBITRAJE

El más importante acuerdo ha sido el que se relaciona con el resistimiento del arbitraje.

Conocida la actuación de varios gerentes de Bancos que han oído ya con interés a su personal y han prometido remediar su situación, como también de otros gerentes que han manifestado propósitos análogos que pronto serán llevados a la práctica, se acordó desistir de las gestiones de arbitraje.

A este respecto se tomó el acuerdo de que los delegados santiaguinos y porteños dirigentes del movimiento se acercaran en la mañana de hoy al Ministro de Higiene y Previsión Social, señor Salas, para agradecerle sus buenos oficios para formar un tribunal arbitral y manifestarle al mismo tiempo la actitud honrosa adoptada por algunos gerentes de Bancos haciales pensar que sería mejor tratar el asunto directamente entre empleados y jefes de instituciones bancarias.

Esta comisión manifestará al mismo tiempo al señor Salas que sus buenos oficios se tendrán presente en el caso inesperado en que algunos gerentes de Bancos no estuvieran dispuestos a obrar como sus colegas aún cuando ésto no se espera, dados los propósitos que ya han manifestado y la actitud favorable al personal adoptada ya por seis representantes de instituciones.

Al darse cuenta de la actuación de estos gerentes, la noticia fué recibida con satisfacción por todos los delegados y el acuerdo a que nos referimos se tomó por unanimidad.

SITUACION DE LOS EMPLEADOS DE CAJA DE CREDITO Y DE AHORROS

Se trató en seguida la situación de los empleados de Cajas de Crédito y Ahorros, quienes, como se sabe, han sido notificados por sus jefes que no deben tomar parte en el movimiento, pues son considerados empleados públicos.

Se hizo ver a este respecto que nunca los jefes mencionados habían hecho nada en tal sentido con anterioridad a este movimiento y que los empleados estaban seguros de no estar excluídos de la ley de empleados particulares, pues, como a éstos se les descontaba el 5 o|o para jubilación y su situación tampoco se mejoró cuando se trató el mejoramiento de la de los empleados públicos. Se consideró también que la asistencia del señor Barros Borgoño a la reunión de gerentes de Bancos demostraba que él consideraba desde un comienzo que se hallaban ante un movimiento de empleados particulares.

Se acordó que la misma comisión que conferenciara hoy con el Ministro de Previsión Social respecto al asunto principal, tratará también esta cuestión con el objeto de esclarecerla.

Se recordó que opiniones autorizadas de conocidos abogados son favorables al movimiento del personal de la Caja de Ahorros considerando a este como compuesto por empleados particulares.

En las sesiones habidas se trataron también otros asuntos, y se tomó un enérgico acuerdo relacionado con los colegas que han desertado de la causa.

Se leyeron numerosas adhesiones de provincias varias de las cuales son de protesta contra la actitud del gerente del City Bank.

LA ASAMBLEA DE LA NOCHE

Desde las 9.30 hasta después de medianoche se celebró en los salones del Club la gran asamblea de empleados de bancos en la cual se tributó una ovación a los colegas porteños.

Habló uno de los delegados de Valparaíso quien hizo interesantes declaraciones y relató diversos períodos del movimiento en el puerto. Después de darse lectura entre aplausos a los telegramas de provincias y dar cuenta algunos delegados de los últimos acuerdos, habló el señor Ríos Gallardo quien en un discurso sereno y reflexivo analizó la situación y sintetizó la obra realizada y los pasos que se darán.

La noticia del acuerdo por el cual se desiste del arbitraje, fué recibida con entusiasmo y antes de terminar la reunión se acordó reiterar el voto de confianza de todos los bancarios en sus delegados.

LOS INCIDENTES OCURRIDOS ULTIMAMENTE EN LA FEDERACION DE BOX

EL PRESIDENTE DE LA COLECTIVIDAD CONTESTA LA CARTA DEL SR. ELIAS DE LA CRUZ

En nuestra edición de ayer, apareció una carta del señor Elías de la Cruz, dirigida al presidente de la Federación de Box de Chile pidiéndole se investigara en esa colectividad y esclareciera ampliamente la responsabilidad que afecta a su hermano Alvaro de la Cruz, en el asunto de la eliminatoria efectuada últimamente en Buenos Aires, ya que algunos órganos de publicidad formularon cargos contra el director señor de la Cruz.

El presidente de la Federación de Box de Chile, nos ha enviado para su publicación la siguiente carta, contestación a la del señor Elías de la Cruz, la que como nuestros lectores pueden apreciar, constituye una nueva y terminante desautorización de las temerarias publicaciones contra el delegado chileno al Congreso Panamericano de Box:

"Señor don Elías de la Cruz Rojas.—San Juan de Pirque.—Abril 10 de 1925.

Estimado señor:

Como Ud. lo manifiesta en su carta que tiene a bien dirigirme ayer, por medio de las hospitalarias columnas de "La Nación", con motivo de ciertos ataques formulados por "El Mercurio" y "El Diario", comentando la actuación de su hermano don Alvaro de la Cruz como representante chileno ante el torneo Panamericano de Box, la Federación de Box de Chile dejó bien en claro en su última sesión la opinión que le merecía la presencia de su director señor de la Cruz en el desempeño de su misión.

Con respecto al denuncio que Ud. insinúa sobre la actuación solapada y tendenciosa de un director de la institución con propósitos de dañar el prestigio de su señor hermano, debo manifestar a Ud. que no reconozco dentro de los miembros que componen el directorio de la Federación a ninguno que proceda con estas intenciones, ya que entre todos ellos reina un elevado espíritu de solidaridad y de recíproco respeto. Todo juicio sobre la actuación de dichos miembros se emite en el seno de las reuniones con alto sentimiento de vigilancia para con el prestigio de la institución, pero el que estas reuniones preside ni sus compañeros de labor no tolerarían en ningún caso ataques personales a un compañero ausente y mucho menos tratándose de su hermano don Alvaro, a quien debe la institución muy señalados servicios.

Sin embargo a la protesta que Ud. insinúa, cuyos fundamentos espero recibir en una nota dirigida a la Federación, le daremos atención preferente y haremos sobre el particular la investigación correspondiente.

Saluda a Ud. atentamente.—**Manuel Mackenna G.**"

ACTIVIDADES DEPORTIVAS MUNDI

NUEVA YORK, 10. — Kid Kaplan firmó un contrato para medirse con A. L. Corbett, en Cleveland, el 22 del presente. Es posible que este contrato entorpezca el plan de Rickard, que era hacer pelear a Kaplan con Dundée el 5 de Mayo. —(U. P.)

NUEVA YORK, 10. —
Martin ha sido absuelto
ciente cargo de robo,
en su contra. El juez
do que se trata de una
ciada equivocación" of
ceder ante la Comisión
respecto de la situación
lista. —(U. P.)

POLONIA

LA HAYA, 10. —Holanda y Estados Unidos acordaron someter a arbitraje sus pretensiones sobre la isla de Las Palmas, en las Filipinas. —(U. P.)

BOLIVIA

LA PAZ, 10. — El Ejecutivo, considerando que Bolivia en su centenario necesita demostrar los avances de su vida interna, decretó que se convocara para Agosto próximo a dos Congresos científicos, uno médico y otro pedagógico.

El primero se realizará en Sucre y en La Paz el segundo. A éste podrán concurrir de tres a cinco delegados de cada distrito universitario de la República, para tratar de los asuntos de la instrucción en el país.

Los trabajos que se aprueben en ambos congresos serán publicados por cuenta del Ministerio de Instrucción. Este Ministerio señalará los puntos que de preferencia deberán tratarse en dicho Congreso.—(U. P.)

LA PAZ, 10.—Se decretó la suspensión de la intervención gubernativa en la Junta Municipal de Riberalta ,en vista de la desaparición de las causas.—(U. P.)

LA PAZ, 10.—El Lunes el Ministro de Guerra don Pedro Gutiérrez, se dirigirá a Sucre.

ARGENTINA

BUENOS AIRES 10.—Se inhumaron en el Cementerio de la Recoleta los restos de don Samuel Hale Pearson, cuya desaparición provocó hondo sentimiento de pesar.

Presidió el duelo el Presidente
Alvear, íntimo amigo del
En el Cementerio hicieron
la palabra, el represen
Banco de la Nación,
dra; en representación
carril Central Argentino
niero Iurbe; el director
de Armas, doctor Arta
director de escuelas
filantrópicos, doctor M
pecial).

EL AVIADOR BE
NO HA PODIDO
VESAR LOS AN

BUENOS AIRES, 10.—
aviador Berisso hizo
tentativas para cruzar
las que resultaron
a causa del fuerte v
obligaba a regresar.
el comandante Beriss
de realizar su vuelo,
regresar a Montevideo
rando también que la
poco propicia.—(U. P.)

EL REY DE LOS
CIGARRILLOS
HABANOS
THE
MONARC
$1.20 cajetilla

LOS CHISMES DE UN VECINDARIO

Entre los males sociales, uno de los peores es el de los chismes. Se encuentran dos vecinas, le sacan la tira de pellejo a una tercera y a las 24 horas se arma la de San Quintín. Y entre las enfermedades que castigan a la humanidad, una de las peores, de las que causa gran número de víctimas, es la de los riñones y vejiga. Sus riñones no están bien si siente usted dolores de cintura o cadera; si tiene dificultad en doblarse o agacharse; si se siente usted irritado, malhumorado, sin deseos de hacer nada; si su respiración es acortada y fatigosa; si su vista está empañada; si sufre usted de mareos, frialdad de pies y manos, hinchazón de pies y pantorrillas, reumatismo, hidropesía, etc. Y de igual modo su vejiga no está bien si no puede usted contener las aguas; si siente ardor al pasarlas; si dejan asiento o sedimento en la vasija; si las pasa usted "a poquitos" o de gota en gota; si son turbias o de olor fuerte y desagradable; o si tiene usted que levantarse en la noche a pasar aguas. Y para combatir los síntomas que anteceden de indisposición de los riñones y vejiga, hace ya años son conocidas del público, de los boticarios y de los doctores, las

PASTILLAS DEL Dr. BECKER PARA LOS RIÑONES Y VEJIGA

Cómprelas en las boticas. Tómelas por algunas semanas. **Mientras más pronto las tome, mucho mejor para usted.**

MUEBLERIA
LA ARGENTINA
214 - Bandera - 220
JOSE GURFINKEL
GRAN SURTIDO DE MUEBLES DE TODOS ESTILOS
FABRICA
CHILOE 1318

A precios más bajos que en todas las Mueblerías. Antes de hacer sus compras consulte mis precios.

INSPECCION DE AGUA POTABLE Y DESAGÜES

CONCURSO

Llámase a concurso para proveer el puesto de Contador-Cajero del Servicio de Alcantarillado y Agua Potable de Coquimbo, con un sueldo anual de $ 12.000.

Bases y antecedentes se pueden consultar diariamente en las oficinas de la Inspección, Agustinas 1336, de 2 a 4, hasta el 15 del presente.

L. LIRA.

PANGASTROL
CURA IDEAL del ESTÓMAGO y del INTESTINO
EMPLEADO CON ÉXITO EN:
HIPERCLORHIDRÍA — ÚLCERAS
DOLORES GÁSTRICOS — VÓMITOS
AEROFAGIA ENTERITIS
DIARREAS GASTRITIS
MANERA DE USARLO:
Un paquete después de las dos principales comidas, desleído en un vaso de agua. — Un tercero paquete, en caso de dolores agudos, durante el día, en una o varias veces.
LABORATORIO STOULS
156, Avenue Victor-Hugo, PARIS (16e).

Raulí para piso
1x4½ MACHIEMBRADO, $ 1
Barraca y: Fábrica
LA REPUBLICA
DOMEYKO 2354. TELEFO. NO 182, PARQUE

NUECES
SE COMPRAN POR GRANDES Y PEQUEÑOS LOTES
GALERIA ALESSANDRI 3
F. A. BARRIO
CASILLA 362

ECONOMICE TIEMPO I DINERO COMPRANDO SUS MEDIAS DIRECTAMENTE EN LA FABRICA STO. DOMINGO 1031
11—A.

CASA CENTRAL
Santo Domingo N.o 1227
inmediata Morandé, perfecto estado, amplia, asoleada, buena vista
Se arrienda
Tratar: ESTADO 250,
OFICINA 1
13—A

Ayudante
MAESTRO SOMBRERERO
para sombreros de hombres, necesita
CASA FRANCESA

MUEBLE
A precios sumamente y con GRANDES FA DES DE PAGO.
MUEBLERIA "ARTU PRAT"
Consulte nuestros p
ARTURO PRAT 1

ALBION
Las Tintas que, por su firmeza e inalterabilidad, son preferidas por BANCOS, NOTARIAS Y OFICINAS PUBLICAS.

PRUEBE
STADIU
EL MEJOR CIGARR
A 40 CENTAVOS

AYER SE TRATARON DIVERSOS ASUNTOS DE ASPECTO ECONOMICO EN LA REUNION DE LOS ASALARIADOS

A las 10 de la mañana de ayer se reunieron en el local de la Unión de Empleados, los delegados de las Juntas Ejecutivas de las principales organizaciones de trabajadores manuales e intelectuales del país.

Se hicieron representar la Federación Obrera de Chile, la Asociación de Empleados de Correos, la Federación Ferroviaria, el Consejo Relacionador de Organizaciones Autónomas, la Federación de Obreros de Imprenta, la Asociación General de Profesores de Chile y Unión de Empleados de Chile.

MESA DIRECTIVA PROVISORIA

Se procedió a la designación de la mesa directiva, en el carácter de provisoria, en atención a no hallarse los representantes de todas las instituciones invitadas. Resultaron elegidos:

Secretario general, Roberto Salinas.

Secretario de prensa, Ramón Jerez.

Tesorero, Angel Mella.

ORGANIZACION

Después de un breve cambio de ideas sobre la organización del frente único de asalariados, se acordó la constitución de un organismo central, relacionador, formado por delegados de las Juntas Ejecutivas o Centrales de las organizaciones que tienen ramificaciones en todo el país, y la constitución de subcomitées regionales, integrados, a su vez, por representantes de las respectivas secciones.

Se aprobó que todos los acuerdos del comité central relacionador sean sometidos a la ratificación de las Juntas Centrales de los distintos organismos gremiales que lo constituyen.

PROGRAMA MINIMO DE TRABAJO

Se planteó un interesante debate sobre el programa a realizar por el comité central, circunscribiéndose la discusión, por el momento, a los asuntos de aspecto económico, que afectan a las masas trabajadoras en general y a los diversos gremios en particular.

Al respecto se acordó: luchar por el pago de los salarios a un tipo fijo de cambio, y como medio de obtener el abaratamiento de los artículos de consumos, trabajar por la prohibición de la exportación de cereales y sus derivados y por la liberación del impuesto a la importación del ganado argentino y demás artículos de primera necesidad.

Finalmente, se acordó invitar por secretaría a las siguientes instituciones: Federación de Maquinistas y Fogoneros Santiago Watt, Unión de Obreros de Diarios, Federación de Obreros a Jornal de los Ferrocarriles, Federación de Obreros a Contrata, Federación del Rodado, Junta Central de Arrendatarios de Chile, I. W. W., Junta Administrativa del Gremio de Panificadores etc., para que designen sus respectivos delegados.

Además, se designó una comisión formada por Salinas, Hinojosa y Mella, para que asistiera a la reunión que celebró en la tarde de ayer la Federación del Rodado.

Hoy se verificará una nueva reunión en el local de la Unión de Empleados, 21 de Mayo 547, para seguir tratando sobre el programa de actividades del comité y organizar la propaganda.

ES POSIBLE QUE EL AVIADOR URUGUAYO BERISSO INTENTE ATRAVESAR HOY LOS ANDES

Como hemos venido anunciando, se encuentra en Mendoza listo para continuar el raid aéreo hasta la capital, el director de la Escuela de Aviación, de Montevideo, comandante señor Cesáreo L. Berisso. Ha debido postergar su salida hacia Santiago en vista del mal tiempo reinante en la cordillera.

Es muy probable que si hoy el tiempo lo permite, el distinguido aviador atraviese en las primeras horas de la madrugada de hoy la cordillera en dirección a la Escuela de El Bosque.

Hemos preguntado a la Escuela de Aviación y se nos ha informado que se tiene todo preparado para recibir al comandante Berisso. En la mañana de hoy saldrá una escuadrilla de aviones hasta los primeros contrafuertes de la cordillera a esperar al distinguido aviador.

NOTAS POLITICAS

HOY SE REUNIRAN LOS ADHERENTES AL MOVIMIENTO DE REORGANIZACION DEL PARTIDO DEMOCRATA

Se ha citado para hoy, a las 9.30 de la noche, en Rosas 1049, a todos los adherentes al movimiento iniciado por el comité demócrata de reorganización del partido, a fin de darles cuenta de los trabajos realizados y oír la opinión que ellos le merezcan a los correligionarios.

Especialmente invitados concurrirán los miembros del Centro Demócrata Antonio Poupin, del Centro Demócrata Blas 2.o Mandujano, del Centro Demócrata de Santiago, del Zenón Torrealba de Yungay, y del Centro Demócrata de la 10.a comuna, todos los cuales han adherido al movimiento.

LA COMISION INFORMANTE SOBRE LA ORGANIZACION

Y FUNCIONAMIENTO DE LA ASAMBLEA CONSTITUYENTE SE REUNIRA EN LA PROXIMA SEMANA

Respecto a las informaciones dadas por algunos diarios de Santiago relativas a la reunión que efectuará esta Comisión nombrada por S. E. el Presidente de la República con el objeto de informarle sobre la organización y funcionamiento de la próxima Asamblea Constituyente, podemos adelantar a nuestros lectores que dicha reunión no se efectuará en el día de hoy, como se ha anunciado, sino que su primera reunión se llevará a efecto, posiblemente en los días Martes o Miércoles de la próxima semana.

Se ha tomado esta determinación en vista de que varias personas designadas se encuentran fuera de Santiago, especialmente los miembros que pertenecen al Partido Radical que se encuentran en Chillán en los trabajos de su Convención.

ANOCHE SE ORGANIZÓ LA LIGA FEDERAL DE ARRENDATARIOS

ACUERDAN SU CONSTITUCION NUMEROSOS COMITEES QUE ACEPTAN LOS TRIBUNALES DE LA VIVIENDA

SE PEDIRA AMPLIACION DEL PLAZO PARA LAS INSCRIPCIONES EN LAS COMISARIAS. — ACTIVIDADES EN LAS COMUNAS.

En conformidad a las citaciones que se habían hecho de antemano, anoche tuvo lugar la reunión a que habían convocado algunos delegados comunales, a fin de tratar lo relacionado con los Tribunales de la Vivienda y procurar organizar una nueva Liga que esté de acuerdo con las aspiraciones de la mayoría de los arrendatarios, en el sentido de aceptar la constitución de los Tribunales de la Vivienda y lucha, por todos los medios, por la defensa de los arrendatarios en general.

Acudieron a esta reunión los siguientes delegados:

Sub-Comité, Cuarta comuna, Matucana-Lourdes: Alfredo Toro, A. Núñez y A. Menotti.

Primera comuna: Samuel Lobos y Exequiel Quiñones.

Yungay: Juan S. Villarroel y José Rodríguez.

Renca: Angel Leiva.

Quinta comuna, Sub-Comité Echeverría: Blas Guzmán, Berta Cerda y Juan Ossa.

Décima comuna, cuarto Tribunal: Carlos 2.o Sepúlveda y Víctor Medina.

Sétima comuna, segundo Tribunal. Antonio Valdés, Tomás Badilla y Guillermo Balbontín.

Fuera de estos poderes acudieron alrededor de cincuenta delegados de citées y conventillos que venían en carácter consultivo, para informar a sus representados sobre los fines de esta nueva Liga.

Explicado el objeto de la reunión, numerosos delegados hicieron uso de la palabra para manifestar su opinión sobre los objetivos que debe perseguir este nuevo organismo, estando la mayoría de acuerdo en que debe aceptarse la formación de los Tribunales de la Vivienda y luchar por su aplicación, hasta garantir la efectividad en la aplicación de las disposiciones que rebajan el 50 o|o de los cánones de arrendamientos.

Después de una extensa deliberación, se acordó nombrar un comité, en carácter provisorio con el fin de que dé a conocer, públicamente, las razones que se han tenido en vista para organizar este cuerpo directivo de los arrendatarios de Chile.

Este comité quedó compuesto con las siguientes personas:

Secretario general, Tomás Badilla.

Secretario de actas, Víctor Medina.

Tesorero, Luis Pavez.

Secretario de prensa, Guillermo Balbontín.

Sub-tesorera, Berta Cerda.

A continuación se acordó reunirse nuevamente en asamblea general, el Lunes 13 del corriente, a las 7 P. M., en el mismo local, situado en Tenderini 152.

Se tomó conocimiento que una inmensa mayoría de arrendatarios no han podido inscribirse por diferentes causas, por lo cual se resolvió que el Comité, se acerque a quien corresponda a pedir una prórroga de diez días en el plazo para las inscripciones de los arrendatarios en las Comisarías.

Al mismo tiempo se acordó pedir al señor Prefecto de Policía que reitere la orden a las Comisarías, en el sentido de que no presten la fuerza pública para los lanzamientos de arrendatarios, en conformidad al Art. 11 de la Ley de la Vivienda y del Art. 25 del reglamento respectivo.

Finalmente se acordó recomendar a todos los delegados de citées y conventillos, a que asistan a la segunda reunión que se verificará el Lunes próximo, trayendo el pronunciamiento de sus representados.

ACTIVIDADES DE LOS ARRENDATARIOS

Continúan las inscripciones de arrendatarios en las comisarías de la capital. Los diversos comitées comunales han citado especialmente para el día de hoy con el objeto de nombrar sus candidatos, por los cuales votarán para que constituyan los Tribunales de la Vivienda, según la ley.

Damos a continuación las diversas actividades que se desarrollarán en el día de hoy:

COMITE 1.a COMUNA

Cítase a reunión a todos los delegados de citées y conventillos para hoy, a las 8 P. M., en Tenderini 157.

6.o TRIBUNAL DE VIVIENDA

Cítase a reunión amplia a todos los arrendatarios que componen los comitées de 8.a y 9.a comuna que se encuentran comprendidos en el radio de este Tribunal para elegir el miembro que nos representará en el Tribunal de la Vivienda.

Local de los Metalúrgicos, Huemul 649. Hora, 3 P. M. Se recomienda la asistencia y la puntualidad en la hora.

1.a COMUNA.—4.o TRIBUNAL

Cítase para hoy, a las 10 A. M., en el Teatro Franklin a todos los arrendatarios de esta comuna y a los de la comuna de San Miguel, que están de acuerdo con el decreto-ley.

10.a COMUNA

Se cita a asamblea general para mañana, a las 8 A. M., en Nataniel número 2115.

JUNTA CENTRAL DE ARRENDATARIOS

Cítase a reunión para hoy, a las 7 P. M., con el objeto de tratar el carácter y forma del próximo paro general nacional, con el fin de hacer efectivo los puntos pasados a la prensa el Miércoles, por los lanzamiento de arrendatarios.

SUB-COMITE CHACABUCO, 3.a COMUNA

Los arrendatarios de Chacabuco 49, reunidos en sesión, acordaron formar este sub-comité, bajo el siguiente directorio, que regirá los destinos durantes tres meses:

Secretario, general, Niva Rogera.

Secretario de actas, Daniel Poblete.

Secretario de prensa, Pedro Verdejo.

Tesorero y delegado, Luis Flores.

Se cita a reunión para el Martes 14, a las 8 P. M., en el pasaje.

LIGA DE ARRENDATARIOS, 3.a COMUNA (7.o SECTOR)

Cítase a asamblea general extraordinaria para hoy, a las 2 P. M. Se invita a los arrendatarios del Sub-Comité de 1 4.a comuna y de Yungay, a fin de elegir al candidato que ha de ir al Tribunal de la Vivienda.

Se recomienda la asistencia de los delegados de cité. Local: Teatro Selecta, Chacabuco esq. Atacama.

SUB-COMITE 4.a COMUNA (SECTOR MATUCANA-VILLASANA)

Cítase para esta noche, a las 8 a todos los arrendatarios y delegados para dar instrucciones relacionadas con la elección que se efectuará hoy, a las 8 A. M. en la 7.a Comisaría, para designar el miembro al Tribunal de la Vivienda.

Local: Andes 3458.

6.a COMUNA

Se cita para hoy a una asamblea amplia para deliberar sobre el pronunciamiento del Tribunal de la Vivienda, a las 8 1|2 P. M.

Hoy concentración en la comuna de Renca, a las 3 1|2 P. M.

7.a COMUNA.—COMITE 2.o TRIBUNAL

Se cita a los arrendatarios de la 7.a comuna que estén de acuerdo con el decreto ley para hoy, a las 4 P. M., en Avenida Seminario 334, Cité Chillán, a fin de recibir instrucciones sobre la forma en que se verificará la elección de nuestro representante ante el Tribunal de la Vivienda.

8.a COMUNA.—1.er SUB-COMITE

Este Sub-Comité cita para hoy a reunión general, en San Francisco 608, a las 8 1|2 P. M., local de los Baldosistas.

Recomendamos la mayor asistencia posible por haber asuntos de gran interés que tratar.

SOCIEDAD DEFENSA MUTUA.—10.a COMUNA

En la última se llevó a efecto la elección interna de la Sociedad para el cuarto Tribunal de la Vivienda, quedando designado como representante de la Sociedad, como aspirante al Tribunal de la Vivienda, el señor César Tiraferri.

Antes de levantarse la sesión se recomendó a los representantes que mañana, a las 10 A. M., debían estar listos para entregar en la Comisaría por el señor César Tiraferri.

Se acordó también citar para hoy a junta general, a las 8 1|2 P. M., en Ñuble 1356.

10.a COMUNA.—4.o SECTOR

El cuarto sector de la 10.a comuna cita a reunión general para hoy, a las 7 1|2 P. M. Se encarece la asistencia por haber asuntos de suma importancia que tratar. Local: Concepción 745.

COMITE AVENIDA CHILE

Cita para hoy, a las 2 P. M., a asamblea general a todos los arrendatarios del barrio.

COMITE DE ÑUÑOA

Se cita a todos los arrendatarios que pertenecen a la comuna, principalmente a los inscritos en las comisarías y a los comitées de Los Guindos, San José y a los de Lo Encalada, porque en esta asamblea se nombrará el candidato al Tribunal de la Vivienda.

Esta asamblea se efectuará hoy, a las 7 P. M., en Lo Encalada 45.

SUB-COMITE ÑUÑOA

Este Sub-Comité cita al Sub-Comité de Los Guindos y a todos los arrendatarios inscritos en la 12.a comisaría a asamblea amplia para hoy, a las 3 P. M.

Local: Avenida Irarrázaval 2151.

SUB-COMITE CONDELL (PROVIDENCIA)

Este Sub-Comité invita a todos los arrendatarios de la comuna y a los trabajadores en general al comicio que se efectuará esta noche, a las 8 en Santa Isabel esquina de Condell.

Hablarán varios oradores sobre las actividades de los arrendatarios y sobre el decreto-ley.

El punto de reunión será en Av. Condell 1681, entre Mujica y Tucapel.

COMUNA DE PROVIDENCIA.— SUB-COMITEES UNIDOS TEGUALDA Y CONDELL

Para hoy, a las 10 de la mañana se cita a todos los arrendatarios a asamblea general.

Esta se efectuará en el local social. Tegualda 1589, entre Caupolicán y Rengo.

A las 7 1|2 de la tarde se llevará a efecto el comicio anunciado en Santa Isabel esquina de Condell. Hablarán varios oradores sobre los problemas de la vivienda.

Local: Condell 1681, entre Mujica y Tucapel.

COMUNA DE PROVIDENCIA.—SUB-COMITE TEGUALDA

Hoy, a las 8 P. M., en Santa Isabel esquina de Condell se efectuará una importante reunión donde diversos oradores hablarán sobre el decreto-ley y en especial disertarán sobre los Tribunales de la Vivienda.

Punto de reunión, Av. Condell 1681, entre Mujica y Tucapel.

COMUNA DE PROVIDENCIA

El Jueves 9 del presente se llevó a efecto una asamblea general de arrendatarios de esta comuna para elegir el representante al Tribunal de la Vivienda en representación de la Liga de Arrendatarios de Providencia.

La asamblea proclamó candidato al prestigioso obrero señor Manuel Landaeta, por mayoría absoluta. El señor Landaeta es miembro de la Federación Obrera de esta comuna y de la Liga de Arrendatarios.

COMITE DE ARRENDATARIOS.—6.a COMUNA

Cítase para hoy, a las 8 P. M., en el local de la calle Mallinckrodt número 180, a los sectores de Avenida Chile, Río Janeiro y Matte Bassaure, a una amplia asamblea de arrendatarios.

2.a y 3.a COMUNA.—(5.o SECTOR)

En el amplio local de Maipú 850, con una asistencia que llenaba por completo este salón, se reunieron los arrendatarios comprendidos en este sector para organizarse conforme a las prescripciones del decreto-ley.

En sus acuerdos más importante figura el nombramiento del Directorio que quedó formado de los siguientes camaradas:

Secretario general, Roberto Pinto.

Secretario de actas, Marcos Barrera.

Tesorero, Zenón Rojas.

Vocales Eudilio Guzmán y Wenceslao Gutiérrez.

La asamblea tomando en cuenta que en la 5.a comuna se han inscrito más de 1,500 arrendatarios, se tomó el acuerdo de citar os para hoy, a las 8 P. M., en el local de los Tranviarios, Bulnes esquina Martínez de Rozas.

LAS INSCRIPCIONES ELECTORALES

EMPEZARAN EL 15 DE ABRIL

Como hemos informado anteriormente el Ministerio del Interior ha impartido las instrucciones del caso a los Intendentes y Gobernadores para que se proceda a la constitución de las Juntas Inscriptoras, a fin de que se encuentren listas para iniciar sus actividades el 15 del mes en curso.

¿ Qué es la Somatose?

BAYER

El mejor remedio reconstituyente y aperitivo. Un preparado de albúmina de la carne, fácilmente digerible.

MIENTRAS SE REPRESENTABA EL DRAMA "LA PASION" UN GRUPO DE JOVENES PROVOCO DIVERSAS INCIDENCIAS EN EL AMERICAN CINEMA

Mientras se desarrollaba en la tarde de ayer en el teatro American Cinema la vermouth que se había anunciado, y en circunstancias que se daba el Drama Sacro "La Pasión de N. S. J." un grupo de jóvenes, según se nos dice, miembros de la Asociación de Estudiantes Católicos, llegó al local dispuesto a impedir la continuación de esta representación.

Se produjo este incidente poco después de las seis y media. El grupo de jóvenes se introdujo al local del teatro indicado, y a viva fuerza pretendió penetrar al escenario.

Los empleados del American Cinema, en vista de la gravedad de la situación, y a fin de garantir la seguridad de las personas que se encontraban en él, procedió a llamar a la policía para que interviniera y se evitaran mayores desmanes.

Concurrió tropa de la sexta comisaría, y mediante un trabajo rápido pudo lograrse que los jóvenes que pretendían interrumpir la función se alejaran del local.

En las últimas horas de la noche recibimos una carta del Director de la Compañía que funciona en el American Cinema, señor Juan Domenech, en que nos manifiesta los agradecimientos de los artistas por la oportuna y feliz intervención de la policía en el incidente de ayer. Esta comunicación va dirigida al señor Prefecto, don Manuel Concha Pedregal.

ARRIENDOS

DOMEYKO. — Living - room, comedor, dos dormitorios, un toilette instalado, terraza y servicios, $ 275.00.

DOMEYKO. — Salón, comedor, cuatro dormitorios, un toilette instalado, dependencias, en perfecto estado. $ 350.00.

BANDERA. — Tres dormitorios, toilette, recibo, servicio en subterráneo, toda con parquets, $ 500.00.

ROSAS. — Centrales, dos casas en altos con hall, salón, escritorio, comedor, tres dormitorios un toilette, tres piezas para servidumbre, despensa, cocina, recién edificadas. $ 500.00 cada una.

COMPAÑIA. — Inmediata a Riquelme, hall, sala, salón, escritorio, comedor, repostero, despensa, seis dormitorios, dos toilettes, dos piezas de servidumbre, baño para servidumbre, terraza, $ 800.00.

CARRERAS. — Inmediata Delicias. — Hall, escritorio, salón, comedor, repostero, despensa, cuatro dormitorios, un toilette instalado, piezas de servicio y baño para servidumbre. $ 850.00.

DELICIAS. — Moderna, hall, salón, escritorio, comedor, cinco dormitorios, dos toilettes y dependencias, $ 1,000.

COMPAÑIA. — Esquina centralísima, escritorio, sala, salón, siete dormitorios, tres toilettes, puerta falsa, dependencias, $ 1,200.0.

LONDRES. — Altos de lujo recién edificada, hall, salón, escritorio, comedor, seis dormitorios, tres toilettes instaladas, dependencias, baño para servidumbre, $ 1,250.

[illegible] EN LOS MEJORES BARRIOS DE LA CIUDAD

LARRAIN GARCIA MORENO Hnos.

GALERIA ALESSANDRI 16

MUEBLES

DE COMEDOR, DORMITORIO ESCRITORIO

A precios sumamente bajos, con grandes facilidades en el pago, vende:

LA SAN ANTONIO

MONEDA 952

FRENTE CASA MUZARD

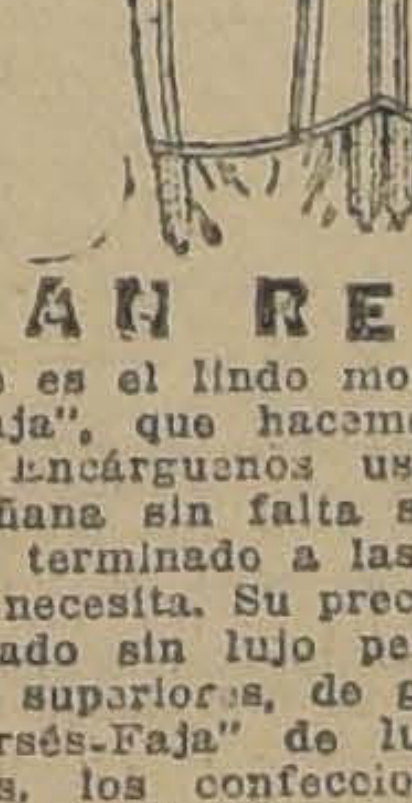

GRAN REGALO

Este es el lindo modelo de "Corsés-Faja", que hacemos sobre medida. Encárguenos usted hoy uno y mañana sin falta se lo entregaremos terminado a las medidas que usted necesita. Su precio es de $ 40, fabricado sin lujo pero con materiales superiores, de gran duración.

"Corsés-Faja" de lujo, muy elegantes, los confeccionamos desde $ 80 hasta $ 160.

Por renovación de surtido, liquidamos toda la actual existencia de corsés y fajas hechos.

GRAN FABRICA DE CORSES

"EL ARTE MODERNO"

San Antonio 98, esq. Moneda

TRATAMIENTO CIENTIFICO DE LAS ENFERMEDADES VENOSAS Y DE LOS DISTURBIOS DE LA FUNCION OVARIANA

MÉNOVARINE

4 grageas al dia

VARICES-ALMORRANAS

Laboratorios Mondolan

PARIS

DEPOSITARIO PARA CHILE:

J. B. DIDIER. Santiago. Cas. 61

LA CONCENTRACION PUBLICA DEMOCRATA OBRERA DE AYER

LA CONCENTRACION PUBLICA DE HOY EN EL TEATRO SETIEMBRE

Con una gran concurrencia se efectuó ayer en el Teatro Esmeralda, la concentración de todos los elementos demócratas, que habían sido citados por el Frente Demócrata Sindicalista, para exponer públicamente los postulados porque trabajará dentro de la Democracia.

El señor Luis A. Mardones desarrolló los puntos de la convocatoria, manifestando que este movimiento obedece a la necesidad sentida de agrupar a todos los valores nobles y buenos que existen en el Partido, en la aspiración única de cumplir al pie de la letra la doctrina y el Reglamento.

Habló a continuación el señor Aquiles Concha, quien disertó brillantemente sobre el problema económico, dejando de manifiesto que el Partido no se ha preocupado de este punto que constituye el punto vital de la existencia humana, que las industrias del país en su totalidad se encuentran en manos de extranjeros; que había necesidad de imprimir al Partido los rumbos que le aconseja su programa económico.

Los señores Juan M. Contreras, Samuel Arenas y Máximo Bravo se refirieron a los objetivos de la reunión tocando otros puntos de gran importancia.

LA CONCENTRACION PUBLICA DE HOY

Hoy se efectuará en el Teatro Setiembre a las 10 de la mañana la segunda concentración pública, con asistencia libre.

Hablarán entre otros los siguientes oradores: Enzo Castro, Arturo Salvo, Eduvijis Villar, Aniceto Sánchez, Alfonso Canut de Bon y Ernesto Castillo.

Mañana se efectuará la tercera en el Teatro Brasil, hablando los señores Aquiles Concha, Julio Ramírez, Luis A. Alfaro, Eduardo Pobrete, Luis A. Mardones y otros.

LA SESION PUBLICA

Se efectuó a las tres de la tarde en el Centro La Reforma, con una enorme concurrencia.

Presidió el señor Luis A. Mardones, actuando de secretario don Aniceto Sánchez.

Después de algunos debates, en que tomaron parte los señores Arturo Salvo, Manuel A. Guerra, Manuel A. Contreras, Julio Ramírez Luis A. Altaro, Oscar A. Charks Ismael Gamboa, Ernesto Arratia Eduvigis Villar, Ernesto Castillo Juan A. Muñoz y otros, se aprobó la declaración de principios, exposición de motivos y el Reglamento en sus acápites de Constitución y socios.

PARTIDO DEMOCRATA

La Agrupación Demócrata toma diversas resoluciones

Anoche celebró sesión de comité la Agrupación Demócrata de Santiago presidida por el señor Manuel A. Guerra y con asistencia del secretario, señor José Ibarra, y tomó las siguientes resoluciones:

Pedir, por intermedio de la presente nota, sesión de la Agrupación para el Lunes 13 del presente.

"Los suscritos miembros de la Asamblea de Santiago, pedimos a Ud. sesión extraordinaria para el Lunes 13 del presente para tratar de lo siguiente:

1.o Sobre la petición de amparo que hacen las clases del ex-Regimiento Valdivia.

2.o Del pase y consulta que hace el señor Guillermo Bañados para aceptar o rechazar el nombramiento en la comisión que se ha designado para redactar las bases para la próxima Asamblea Constituyente y también para dar las instrucciones correspondientes.

3.o Llamar al señor Gaspar Mora Sotomayor, para que de explicaciones sobre su actuación en el asunto del ex-Regimiento Valdivia. —Máximo Bravo.—Casiano Soto.—Luis A. Mardones.—Juan Silva Martínez.—Carlos T. Fuenzalida.—Aquiles Concha.—Carlos Céspedes.—Oles Concha.—Carlos Leiva.—G. Bañados.— Amador Messina.— César Bañados.—Adolfo Medina.— Carlos Céspedes.—Oscar A Chanks— Ismael Gamboa.—Luis A. Alfaro.— R. García.—Arturo Salvo.— Darío López.—Víctor M. Bueno.

EDUCACION

EL SABADO 18 HABRÁ UN GRAN COMICIO PARA PEDIR LA REFORMA DE LA ENSEÑANZA

SEGUN LOS PRINCIPIOS DE LA ASOCIACION DE PROFESORES.—LAS DIFERENTES REUNIONES EN LOS TEATROS DE LA CAPITAL PARA INTENSIFICAR LA CAMPAÑA EN ESTE SENTIDO.

La reforma de educación que viene auspiciando la Asociación General de Profesores de Chile y cuya amplia ramificación ha encontrado entusiasta apoyo en las colectividades obreras, se solicitará esta medida de grande importancia por medio de un magno comicio público que se realizará el Sábado 18 del presente mes.

Sobre este particular y para dar a conocer a los organismos obreros la importancia de esta campaña, la Asociación General de Profesores ha enviado la siguiente circular:

"Guiados por un espíritu de alta fraternidad, los profesores nos dirigimos a usted para que haga saber a los miembros de la sociedad que usted dirige, nuestra manera de pensar sobre el más importante de los problemas: la educación:

La Asociación de Profesores de Chile ha estado preocupada durante mucho tiempo del problema educacional y ha elaborado un proyecto que actualmente estudia una comisión nombrada por el Gobierno.

Según este proyecto, la enseñanza se reforma totalmente, quedando así el camino expedito para que los maestros, libres de prejuicios, puedan formar verdaderos hombres libres.

En nuestro proyecto presentamos reformas como enseñanza laica, descentralización del servicio, igualdad social, defensa de la raza y de la humanidad y otras de gran importancia. Para que nuestro proyecto sea ley de la República, necesitamos de la campaña de todos los que trabajamos por el bien social.

La educación libre le interesa tanto al padre de familia como al maestro, como también a toda persona consciente. Y es por esto, que llamamos a los compañeros al estudio de este problema y solicitamos su ayuda a la campaña en que los profesores nos encontramos empeñados.

Como sería largo explicar los puntos por los cuales trabajamos, ofrecemos a usted ir, cualquier día, a explicar en esa institución, la reforma que nosotros patrocinamos.

En espera de sus órdenes, quedamos de usted.—La comisión".

AYER SE EFECTUARON LOS FUNERALES DE LA SUBDIRECTORA DE LA ESCUELA NORMAL DE TALCA

NUMEROSAS PERSONALIDADES DEL MAGISTERIO CONCURRIERON A LOS FUNERALES DE LA DISTINGUIDA EDUCACIONISTA

Ayer se efectuaron los funerales de la señorita Virginia Alvarez, subdirectora de la Escuela Normal de Talca, fallecida en la mañana del Jueves en esta capital.

El cortejo partió desde la casa habitación de la extinta en dirección al Cementerio General, asistió a esta ceremonia una concurrencia numerosa y selecta, entre la que podía notarse la presencia de algunas de las más prominentes personalidades del profesorado de escuelas primarias y normales de Santiago.

Antes de inhumarse los restos de la distinguida educacionista caída en pleno ejercicio de su elevado magisterio, hizo uso de la palabra el señor don Ramón Luis Ortúzar, quien, en nombre de la Sociedad de Profesores de Instrucción Primaria, recordó la descollante actuación de la extinta en el profesorado nacional, su obra entre los profesores que iniciaron la campaña pro-escuelas nocturnas para obreros y obreras, su labor de maestra de verdad en diversos establecimientos de Santiago, y su obra al frente de la sub-Dirección de la Escuela Normal de Talca, donde queda de su inteligencia y su bondad un imperecedero recuerdo.

EL INFORME DEL DIRECTOR DE EDUCACION PRIMARIA

ES ACEPTADO AMPLIAMENTE POR LOS PROFESORES NORMALISTAS DESOCUPADOS

Ayer celebró sesión el comité de normalistas desocupados, bajo la presidencia de la señorita Aída Martínez.

Se leyó la comunicación que se enviará a cada agrupación de la Asociación con el objeto de que formen Comité local.

Después se dió cuenta de la petición de los arrendatarios en el sentido de que las profesoras hicieran cursos sobre educación a sus esposas e hijas, lo que fué aceptado por unanimidad por el Comité.

A continuación el Comité se ocupó del informe que el director de Educación Primaria pasó al Ministerio respectivo relacionado con el problema de la resocupación.

A este respecto, se tomaron los siguientes acuerdos:

1). Apoyar la petición del suplemento para creaciones de escuelas, lamentando sí que la cantidad destinada [illegible] objeto sea tan baja.

2) Aceptar el radio de la provincia para los nombramientos en la inteligencia de que si a la persona propuesta no le conviene, se nombre a otra, sin perjuicio que la primera quede en lista para una nueva vacante.

8). Pedir a las autoridades escolares que hagan una lista de las normalistas desocupadas y otra de las interinas ingresadas al servicio en Santiago y alrededores desde 1920 hasta hoy.

4). No aceptar la preferencia a las dos primeras votaciones; pues ellas no reflejan en la realidad la capacidad profesional y ello sería desconocer el título otorgado por el Estado.

5). Pedir que sólo se respete la antigüedad del título y el orden estricto de los lugares.

6). Pedir a la Dirección General que publique la lista de vacantes cada 15 días.

7). Aceptar el acuerdo del Director General en el sentido de cancelar el nombramiento a los interinos que no hayan cumplido con la ley.

8). Pedir al señor Ministro nuevamente la supresión de los cursos rápidos y terminar con los permisos que da el Consejo de Educación Primaria a las personas que concurren a las Escuelas Normales a practicar para obtener el título de maestra.

LOS PROFESORES DE LAS PREPARATORIAS

Hoy a las 10 de la mañana deben reunirse en los salones de "La Nación" los delegados del profesorado de preparatorias de todo el país y los de Santiago a fin de tratar diversos asuntos relacionados con su situación económica.

Se nos pide encarecer la concurrencia a esta reunión de los profesores de Santiago.

QUINTA EN LA AVENIDA MACUL

Vendo de ocasión quinta 2.800 metros, 40 de frente a la Avenida por 70 de fondo, toda cerrada con muralla de cal y ladrillo, garage, gran jardín, lindo chalet nuevo de un piso todo estucado, para regular familia, construcción sólida. PRECIO: 65,000 PESOS. Tratar con su dueño.

CATEDRAL N.° 1582

LA ESTADA DE LOS INGENIEROS ARGENTINOS EN SANTIAGO

Los ingenieros argentinos que son desde hace algunos días nuestros huéspedes, han continuado recibiendo toda clase de manifestaciones de simpatías de parte de sus colegas chilenos y estudiantes de la Facultad de Ingeniería.

LAS VISITAS DEL DIA DE AYER

Durante el día de ayer, los ingenieros argentinos visitaron diversos puntos de la ciudad.

En la tarde practicaron una detenida visita a la Escuela de Arquitectura, donde fueron atendidos por el inspector general del establecimiento, señor Carlos Mandiola. Los acompañaron los profesores de la Facultad y alumnos de la Escuela de Ingeniería y se les invitó a recorrer las diversas secciones del establecimiento, quedando muy bien impresionados del buen pie en que se encuentra.

Momentos después se trasladaron a la Quinta Normal.

EN LA ESCUELA DE INGENIERIA

La visita practicada a la Escuela de Ingeniería, donde los atendió un grupo de profesores y alumnos, mereció los más halagüeños comentarios de los distinguidos huéspedes. Llamaron la atención las salas de máquinas, laboratorios y muy especialmente el edificio de ese establecimiento.

EN EL CERRO SAN CRISTOBAL

Una vez terminada la visita a la Escuela de Ingeniería, fueron invitados por los profesores y alumnos al Cerro San Cristóbal. Autos particulares, en número de diez, esperaban a los señores ingenieros y los trasladaron a ese pintoresco paseo. La impresión causada al admirar el hermoso panorama de la ciudad, fué óptima y todos tuvieron frases de entusiasmo ante este espectáculo, que lo consideraron como único en la materia.

En el Restaurant del Cerro los alumnos de la Escuela de Ingeniería ofrecieron a sus compañeros, unas once, manifestación que alcanzó brillantes caracteres. Ofreció en términos elocuentes la manifestación el presidente del Centro de Ingeniería de la Universidad de Chile, señor Santiago Lederman. Contestó agradeciendo el homenaje de los colegas chilenos el ingeniero argentino señor don Amadeo Riva.

La manifestación se prolongó hasta avanzadas horas de la noche, reinando un ambiente de franca camaradería.

HOY VISITARAN LA PLANTA ELECTRICA DE LOS MAITENES

En la mañana de hoy los ingenieros argentinos visitarán la planta eléctrica de los Maitenes. Les acompañará en este acto el Director de la Escuela de Ingeniería, señor Federico Greve, que ha atendido a los distinguidos huéspedes durante su estada en la capital.

También irá un grupo de profesores y alumnos de ingeniería.

MAÑANA RECORRERAN OTROS PUNTOS DE LA CIUDAD Y CONCURRIRAN A LAS CARRERAS DEL CLUB HIPICO

Mañana los señores ingenieros argentinos recorrerán otros puntos de la capital y en la tarde asistirán a las carreras del Club Hípico.

EL LUNES PARTIRAN A RANCAGUA PARA SEGUIR AL MINERAL DEL TENIENTE

El Lunes próximo se dirigirán por el nocturno a Rancagua, para seguir después al mineral de "El Teniente", donde se impondrán de las diversas secciones de ese moderno establecimiento minero.

LA COMITIVA LLEGARA HASTA PUERTO MONTT, DE DONDE SE DIRIGIRA A BUENOS AIRES

De Rancagua partirán al Sur del país y visitarán los más importantes establecimientos mineros, industriales, etc., etc.

Esta jira se prolongará hasta Puerto Montt, de donde se dirigirán por el Estrecho de Magallanes, a Buenos Aires.

"Unión de Escuelas Normales"

Cítase a sesión al directorio provisorio para hoy, a las diez, en la Escuela Normal número 1.

Se aprobará la declaración de principios y se dará cuenta de los últimos acuerdos tomados por la comisión oficial que estudia la reforma de la ley de educación primaria.

ACTIVIDADES DE LA UNION DE EMPLEADOS DE CHILE

DURANTE EL DIA DE AYER

En la mañana de ayer se reunieron en sesión secreta los miembros del Consejo Administrativo de la Unión de los Empleados de Chile (Uech) para considerar diversas cuestiones de actualidad.

Entre otros acuerdos, tomaron el siguiente:

"La Unión de Empleados de Chile, considerando: Que el representante legal de la Unión de Empleados de Chile está siendo víctima de calumnias y persecuciones, que va directamente en detrimento de la organización, por ser don Eduardo Bunster su más alto director, acuerda:

1.o Protestar enérgicamente de la actitud tendenciosa de sus detractores;

2. Pedirle fraternalmente y en aras de la armonía general venga en presentar la renuncia o aceptársela si la ha presentado;

3.o Declarar públicamente, que el Consejo Administrativo, no ha recibido ningún cargo concreto contra el señor Bunster, ya sea en su vida privada, comercial o pública; y

4.o Dejar constancia que el sacrificio que se le pide al señor Bunster, quede por lo menos recompensado con el reconocimiento entusiasta de sus camaradas del Consejo Administrativo.

J. Quiroga C.— C. Macchiavello.— J. Norambuena.— Gregorio Guerra.

Se informó que el compañero Corominas que no se hallaba presente en la sesión, también había manifestado su ánimo de adherirse al antedicho voto.

Al respecto, podemos informar que se ha procedido al nombramiento de los miembros que integrarán el Tribunal de Honor, y lo componen los siguientes señores Antonio Asenjo, en representación de los empleados de casas mayoristas; Marino Ruffinatti, de los empleados de seguros; Mario Ortúzar, de los empleados de Bancos; Antonio Ruiz, de las casas minoristas; Víctor M. Troncoso, de los profesores de enseñanza primaria".

LA SESION DE DELEGADOS CELEBRADA EN LA TARDE DE AYER

(Versión oficial)

Presidencia: Machiavello; secretario, Fernández.

Con ochenta delegados se abrió la sesión a las dos de la tarde, y se ofreció la palabra al socio Montecinos, para que diera explicaciones sobre las publicaciones que ha hecho en un diario sobre nuestra institución y en contra del Representante Legal.

Expresó que él no ha atacado a la institución, sino que ha combatido el hecho de haberse llevado al frente de la UECH al actual Representante Legal. Hizo varios cargos concretos sobre la vida pública y privada del Representante Legal, extendiéndose largamente en detalles.

El Representante Legal, con certificados legalmente comprobados demostró plenamente cómo se le calumniaba por muchos detractores que, en su carrera de luchador se ha conquistado gratuitamente. Llevó al ánimo de la sala el convencimiento y la persuación de su inocencia. No es hiperbólico decir que fué brillante la refutación que hizo el Representante Legal de los cargos que se le hacían.

El compañero Manresa, expresó que hace mucho tiempo que no lee un solo diario comunista y precisamente atribuye a una publicación de esa escuela el origen de la campaña de injurias y desprestigio contra el Representante Legal de la Unión de Empleados. Se apoya en que el escritor de aquella publicación comunista no había podido probar ningún hecho de los que acusaba; puesto que había concluído diciendo que iba a pedir los comprobantes a Valparaíso.

El Presidente de la Mesa da lectura al acuerdo del Consejo Administrativo, por el cual se nombra un Tribunal de Honor que visará y calificará la conducta del Representante Legal.

El compañero Rodríguez, entre una serie de refutaciones a los cargos que se hacían al Representante Legal, hizo notar la conducta que observaron los compañeros bancarios, cuando habló en una asamblea, siendo largamente aplaudidos por ellos, manifestando que toda la campaña que hacía contra Bunster ha sido una venenosa lucha de calumnia e injurias.

El compañero Vera presentó el siguiente voto que fué aprobado con uno en contra:

La asamblea de delegados de UECH, habiendo oído a Alfredo Montecinos y a Eduardo Bunster y considerando que los cargos que se le hacen a Bunster carecen por completo de veracidad y que no es sino una infame campaña de calumnias en contra del compañero Bunster, acuerda: Manifestar públicamente su más absoluta confianza al Representante Legal de la Unión de Empleados, Sección Santiago.

Entre un público que aplaudió al Representante Legal, se levantó esta sesión que ha sido una de las más acaloradas, pero en la que se observó un temperamento de alta cultura, se levantó a las 9 P. M.

LA ASAMBLEA DEL PERSONAL DE LA CASA FRANCESA

Presidida por el delegado, señor Torres, y con la asistencia de la mayoría del personal de ésta celebró ayer una gran asamblea en los salones de la Unión Andaluza.

Después de una discusión [illegible] pliego de peticiones que se presentará a la Gerencia, se entró a tratar por separado de cada uno de los puntos en que [illegible] dividido.

El porcentaje propuesto por la [illegible] para los sueldos fijos fué aprobado [illegible] debate.

El punto que se refiere al personal [illegible] sueldo y comisión, mereció [illegible] ros que fueron tomados en cuenta, [illegible] después de algunas explicaciones de [illegible] miembros de la comisión fué [illegible] aprobado.

Las asignaciones hechas al personal [illegible] reparto y bodega en las peticiones [illegible] aprobaron sin observación.

Al punto destinado a los talleres [illegible] hicieron algunas modificaciones [illegible] su aprobación definitiva.

Hecho el estudio propuesto por la [illegible] sión se acordó celebrar una asamblea [illegible] oír la redacción final del pliego, [illegible] bró una comisión que acompañará [illegible] llevado el día de su presentación [illegible]

Se aprobó una indicación referente [illegible] ayuda que en diversas formas podría [illegible] cer la Casa a su personal. Otra [illegible] libretas del fondo de retiro, que [illegible] entregadas al personal. Otra para [illegible] gún empleado acepte individualmente [illegible] aumento de sueldo sin que tenga [illegible] trámite regular. Con esto [illegible] asamblea a las 8.30 de la tarde.

CITACIONES

Sección Pompas Fúnebres y [illegible]

Se nos pide citar a los miembros [illegible] fueron elegidos para la mesa [illegible] para hoy a las 9 P. M., en el local [illegible] UECH., a fin de constituirse [illegible] otras cuestiones de organización.

La Casa Franke, Jullian y Cía.

Se cita al personal para una [illegible] que se efectuará el Lunes 13, a las [illegible] P. M., en el local de UECH, [illegible] 547, en la que se discutirán [illegible] importancia.

Empleados de Compañías de [illegible]

Cítase para el Lunes 13 del [illegible] a las 9 1|2 P. M., en el local de la [illegible] a los delegados de empleados de [illegible] de Seguros a una reunión de [illegible] portancia, en la cual se tratará [illegible] relacionado con el Representante Legal de la UECH.

El Tribunal de Honor que calificará [illegible] Representante Legal de la [illegible]

Desde el Lunes 13 del presente [illegible] nará este Tribunal en uno de los [illegible] de la UECH., de 6 1|2 a 8 P. M. [illegible] piden hacer público este particular [illegible] las personas que tengan documentos [illegible] cionados con esta cuestión.

CONTESTACION

Se nos pide la publicación de la [illegible] te:

"En la reunión de la Moneda, [illegible] tar de la convocatoria de la [illegible] no habló en nombre la Unión de [illegible] dos".

Nuevamente, don Francisco [illegible] más alta autoridad que tiene la [illegible] los Empleados de Chile, comete [illegible] que viene a sumarse a la ya [illegible] de actos consumados.

Aprovechándose el señor [illegible] versión equivoca taquigráfica que [illegible] la prensa de mi discurso que [illegible] Asamblea auspiciada por S. E. [illegible] lacio de la Moneda, lanza una [illegible] contra el suscrito, de haber [illegible] vemente a los estatutos de mi [illegible] ción.

Al hacerse una acusación [illegible] elemental, solicitar primero los [illegible] tes. Si eso hubiera hecho el señor [illegible] josa—muy fácil por lo demás— [illegible] cada tarde nos vemos en nuestro [illegible] habría explicado, que el discurso [illegible] do en los rotativos, se le cercenó [illegible] dío.

Dije textualmente: "A pesar de [illegible] Presidente (Representante Legal) [illegible] Unión de los Empleados de Chile [illegible] ción Santiago, no voy a hablar en [illegible] bre de ella; pues, mi organización [illegible] acepta la política; tiene sus principios: el sindicalismo. Voy a hablar [illegible] propio nombre".

No tengo para qué pedir documentos [illegible] esta aseveración. Todos los cablegramas [illegible] presentes, oyeron esto. Sin embargo, [illegible] señor Hinojosa desea verificar [illegible] mente este hecho, puede consultar [illegible] los dirigentes obreros, señores [illegible] dalgo, Mella, García Oldini, [illegible] Wolff, etc.

Si yo no rectifiqué eso, a otros [illegible] errores, como hacerme confundir [illegible] y lock-out, se debió exclusivamente [illegible] fatiga que sufro ahora, por el [illegible] producido en una intensa lucha [illegible] meses de trabajo en mi organización [illegible]

Quiero dejar clara constancia [illegible] res como éstos, en la dirección [illegible] de una colectividad respetable, [illegible] sucederse, tanto más, que como [illegible] de una misma entidad, nos [illegible] tas consideraciones.— (Firmado) [illegible] rio Guerra T.

EL VETERINARIO DEBE SER EL BRAZO DERECHO DEL AGRICULTOR

COMO SE TRABAJA Y SE ESTUDIA EN LA ESCUELA DE MEDICINA VETERINARIA, EL CENTRO DE DONDE HAN DE SALIR LOS TECNICOS LLAMADOS A TENER EN SUS MANOS LA SUERTE DE LA GANADERIA NACIONAL

"El veterinario debe ser el brazo derecho del agricultor", iba diciéndonos el señor don Alvaro Blanco, Director de la Escuela de Medicina Veterinaria, cuando, dejando atrás las avenidas de la Quinta Normal e internándonos por los pabellones del establecimiento, llegamos a la oficina desde la cual, con fe entusiasta, dirige el centro de estudio y experimentación donde han de formarse los profesionales llamados a tener en sus manos el destino de la ganadería nacional.

LA ESCUELA DE MEDICINA VETERINARIA

Ibamos a visitar la Escuela de Medicina Veterinaria a fin de conocer de cerca la evolución que ahora experimenta en su organización y desarrollo, como consecuencia del impulso que el Gobierno, juntamente con la creación del Ministerio de Agricultura, ha acordado para los servicios agronómicos en general.

El establecimiento, creado en 1915 con el traslado a la Quinta Normal de un servicio elemental de veterinaria que tenía el Ejército, entra este año en un franco terreno de progreso; su normal funcionamiento a lo largo de diez años, y la situación que en la industria agrícola tienen los alumnos egresados de sus aulas, han venido a probar que la medicina veterinaria, además de ser una carrera en que la juventud encuentra expectativas halagadoras para su porvenir, tiene en el país un campo de acción considerable.

CENTRO DE ESTUDIO Y EXPERIMENTACION

En medio de la tranquilidad de la Quinta, en un ambiente de serena quietud, es la Escuela un centro importante de experimentación y estudio.

La Escuela de Medicina Veterinaria. — Dos interesantes aspectos del establecimiento

Ocupa varios pabellones rodeados de avenidas. Los alumnos trabajan con los ayudantes en las diversas reparticiones; en el Hospital, observan con intenso interés la reacción de un medicamento administrado hace poco a un caballo enfermo.

Escuela autónoma, cuenta con elementos completos de trabajo y experimentación; posee dos clínicas: para animales mayores y menores; laboratorios clínicos y bacteriológicos; instalaciones para la enseñanza de la anatomía normal y patológica; pabellón de cirugía; las salas de clase necesarias, y, en fin, cuanto es necesario para la eficiencia de su enseñanza.

Más o menos quince son los profesores que tienen a su cargo la enseñanza, contándose entre ellos algunos de nuestros principales hombres de ciencia, como el profesor Porter, el doctor Ramírez y el bacteriólogo Descazeaux. Un cuerpo completo de ayudantes, tiene junto a ellos una labor intensa que realizar.

Para ingresar al establecimiento se necesita estar en posesión del grado de bachiller en Humanidades.

CON EL DIRECTOR DE LA ESCUELA

Como decíamos, el director de la Escuela, señor Alvaro Blanco, nos hablaba de la enorme importancia que tiene para el desarrollo de la ganadería el papel del veterinario.

Se necesita un cuerpo de técnicos que se haga cargo de la dirección de esta industria, continúa, pues ella constituye una verdadera riqueza en el país.

Hasta ahora, los agrónomos se han dedicado únicamente al cultivo de la tierra y han desatendido esta rama de la crianza y explotación del ganado: yo quiero formar veterinarios agrícolas; necesito que los alumnos de estas aulas vayan a tener influencia científica en la agricultura.

Los veterinarios tienen un amplio campo donde ejercitar su profesión: aparte de dedicar sus actividades a la ganadería, lo que estimo como su rol principal, tienen las inspecciones de leches, carnes, productos alimenticios, etc., para los que las Municipalidades necesitan y seguirán necesitando día a día mayor número.

Argentina donde hice mis estudios ha cuidado desde hace tiempo la preparación de sus veterinarios; ellos tienen la parte científica en la dirección de su riqueza ganadera; y ésta constituye uno de los capítulos de mayor entidad en la riqueza nacional.

Ahora se hace en Chile el esfuerzo definitivo en este sentido; creo que antes de diez años, la ganadería nacional habrá obtenido de estas aulas la dirección técnica que necesita para su desarrollo y el país habrá sabido comprender que el esfuerzo que hoy hacemos nosotros habrá reportado un contingente enorme a la riqueza nacional.

SERVICIO METEOROLOGICO DE "LA NACION"

ESTADO DEL TIEMPO

ANTICICLON EN EL SUR.—LLUVIAS ENTRE CHILOE Y MAGALLANES.—TEMPERATURA FRIA.—TIEMPO VARIABLE

El centro anticiclónico que se formó en días pasados en la región Sur, se ha mantenido hasta ayer, presentando un máximum barométrico de 767 milímetros en Isla Huafo.

En las zonas Norte y Central el tiempo se ha manifestado bueno en sus caracteres generales, con algunos nublados parciales y temperatura moderada. En el litoral las neblinas han sido frecuentes.

En la Zona Sur el tiempo se ha manifestado variable, con frecuentes nublados y temperatura fría. En Chiloé, Isla Huafo, Cabo Raper y Magallanes ha llovido con intermitencias.

ANUNCIOS METEOROLOGICOS

BUEN TIEMPO EN GENERAL.—TEMPERATURA MODERADA.—NUBLADOS PARCIALES

La persistencia del régimen anticiclónico en el Sur se caracterizará por un período transitorio de buen tiempo general, con temperatura moderada en las tardes y frías en la noche, y nublados parciales.

La presión atmosférica bajará hoy y esta situación isobárica puede ser modificada dentro del plazo de 24 horas.

ZONA NORTE.—Buen tiempo general.

ZONA CENTRAL.—Buen tiempo general. Nublados parciales, principalmente entre Talca y Ñuble. Temperatura moderada en la tarde y fría en la noche. Vientos del Suroeste.

ZONA SUR.—Tiempo variable en general. Temperatura fría y nublados parciales.

ZONA LITORAL.—Fuertes ventarrones entre Chiloé e Isla Mocha W.

OBSERVATORIO DE EL SALTO.

CREMA CONTRA ARRUGAS

MARAVILLOSA CREMA, INVENTO MODERNO, QUE TIENE LA FACULTAD DE DEVOLVER CON SU USO CONTINUO, LA FRESCURA PRIMITIVA A LOS CUTIS ENVEJECIDOS.

CAJA $ 3.00

Pídala en

1280 — SANTO DOMINGO — 1280

(CASA PARTICULAR)

Consultas gratuitas de señora especialista en belleza del cutis. La crema no tiene agentes y sólo se vende en SANTO DOMINGO N.º 1280.

30-Ab.

LOS OTROS NO CONTRIBUYEN...

Si usted se entretiene en su hogar con la radiotelefonía, si está más o menos contento con los programas artísticos, culturales y noticiosos de la Radio Chilena,

SEPA USTED

que las únicas firmas que se dedican al comercio de aparatos de radio y accesorios, que contribuyen a la diaria programación de la Estación C R C., son las

SIGUIENTES

The International Machinery Co., Morandé 520.
Siemens Schuckert Ltda., Agustinas 1031.
Raab, Rochette, Roca y Co., Estado 235.
Oscar Spoerer y Cía., Bandera 24.
Barahona, Hermann, Hnos. y Cía., Santo Domingo esquina Bandera.
David Wallace y Co., Agustinas 822.

Si usted desea ser ecuánime con nuestra Estación y con las firmas citadas, si comprende los enormes sacrificios que hemos hecho y estamos dispuestos a hacer por fomentar la radiotelefonía en el país, adquiera usted sus aparatos y accesorios sólo en las casas comerciales que se preocupan de perfeccionar los servicios de broadcasting y que procuran que ellos sean cada vez más útiles y agradables para todos los aficionados de nuestra República.

ESTACION C. R. C.

30-Ab.

VIDA ESTUDIANTIL

LOS ESTUDIANTES ANTE LA PROXIMA ELECCION DE RECTOR DE LA UNIVERSIDAD

UNA PRESENTACION AL MINISTRO DE INSTRUCCION.—MANIFIESTO DE LA FEDERACION

Con motivo de la próxima elección de Rector de la Universidad, la Federación de Estudiantes ha iniciado una campaña activa entre los elementos estudiantiles, tendiente a conseguir que esta vez se le dé a los estudiantes la participación que les corresponde en dicho acto.

En una de las sesiones últimas, se acordó dirigir una nota al Ministro de Instrucción, para pedirle el reconocimiento del derecho del alumnado a participar en la elección de las autoridades universitarias.

La nota es la siguiente:

Señor Ministro:

La Federación de Estudiantes de Chile, acordó dirigirse al señor Ministro para hacerle presente que ante la próxima designación de Rector de la Universidad reclama para los estudiantes, el derecho de tomar parte en el Gobierno de la Universidad y en la designación de sus autoridades.

En vísperas de iniciar una campaña nacional en pro de la reforma universitaria, hemos pensado que es el problema fundamental el relacionado con la representación de los estudiantes en los consejos directivos de enseñanza como único medio de combatir el sistema imperante que solo ha servido para levantar candidatos que no han contado nunca con las simpatías ni con el respeto de la juventud.

Cuando el movimiento del 5 de Setiembre arrasó con las instituciones fundamentales de la República, las autoridades universitarias quisieron por todos los medios, sofocar la protesta de los estudiantes que fué la primera manifestación de la dignidad civil. Y esos mismos hombres descalificados ante el concepto de sus discípulos, pretenden hoy la rectoría de la Universidad que debe ser la más alta jerarquía moral e intelectual del país. No pueden aspirar a ser maestros de la juventud los que en momentos de prueba se han doblegado ante una dictadura de usurpadores y los estudiantes estorbarán por todos los medios la elevación a ese alto magisterio de los que con su actitud cobarde fueron cómplices de la traición del 5 de Setiembre.

Ante la situación de hecho que planteará la próxima elección los estudiantes reclaman su derecho a intervenir en el Gobierno de la Universidad y en la designación de sus autoridades y esperan conocer la autorizada opinión de U. S. al respecto.

Saludan a U.S. (Fdos.) Roberto Meza Fuentes, Presidente.— Amador Cerpa, Secretario.

MANIFIESTO A LOS ESTUDIANTES

La Federación acordó también lanzar el siguiente manifiesto a los universitarios, citándolos a una gran asamblea que se verificará en la Universidad el Miércoles 15 del presente, a las 6 de la tarde, con el objeto de designar al candidato de la juventud a la rectoría de la Universidad, al mismo tiempo que los llama a la unión para afrontar desde luego la campaña de reforma universitaria.

MANIFIESTO DE LA FEDERACION A LOS UNIVERSITARIOS

Se aproxima la fecha en que será elegido el Rector de la Universidad. Lo elegirán los mismos que han hecho de nuestra casa un lugar frío y sin alma, cuando debieron crear un hogar y un jardín.

Los intereses ya se mueven. Sabemos lo que vendrá. Mañana será nuestro director espiritual, no el maestro de alma joven, no el amigo y consejero de la juventud, sino el más intrigante o el más inofensivo de los que han falseado el espíritu de la Universidad.

Saldrá el que se incline mejor, el más manejable, el más dócil. Uno de los mismos que traicionaron su investidura de maestros de la juventud, doblaron la cabeza ante las tiranías y ahogaron los clamores de rebelión que brotaban de los que querían mantener la dignidad universitaria y la integridad civil de la República.

Nosotros, los estudiantes, los que formamos el alma de la Universidad, los que vibramos con ideales de renovación, los que soñamos encender en el viejo claustro el hogar en que ardan nuestros entusiasmos, los que esperamos hacer germinar el árbol de la vida en el desierto de las aulas, seremos olvidados, quedaremos lado afuera del antro en que se efectúa el más transcendental acto de la vida universitaria.

Aunque ese es nuestro lugar: al aire libre, cara al sol, que es vida y juventud y fuerza nueva, queremos que esta vez se nos oiga. No entraremos al antro; queremos que los que están dentro salgan al sol, al aire que trae aromas vivificadores.

Queremos que se nos oiga. No en balde somos el alma y la carne de la Universidad. Estamos llenos del entusiasmo de la juventud, sentimos arder nobles impulsos de renovación, queremos laborar con los maestros de espíritu joven, con los que sienten las inquietudes nuestras y comprenden que la acción de la juventud es una fuerza viva y pujante que si se doblega a la razón cuando espíritus sanos la comprenden y la saben encauzar, golpea, arrasa y destruye, cuando la incomprensión, la injusticia o el prejuicio se lo ponen delante.

Deseamos elegir a nuestros maestros porque queremos cooperar, a abandonar la obediencia pasiva para implantar un nuevo concepto de disciplina basado en la comprensión y en el ascendiente moral de un hombre sobre los otros. Acataremos la autoridad de un maestro, no la de un amo.

El momento es transcendental. Todas las fuerzas de la Nación están convulsionadas. Las viejas instituciones se han derrumbado al peso de su inutilidad, y al empuje de una fuerza renovadora que avanza. La Universidad debe transformarse, debe sanearse antes que el fuego que provocan las grandes injusticias, como a las ciudades malditas, la purifique.

Queremos crear la Universidad nueva, que albergue nuestras aspiraciones, que aliente nuestros ideales, que desenvuelva ampliamente la personalidad, que haga crecer, en una palabra, una flor donde sólo existe una cizaña.

La Federación de Estudiantes de Chile exigirá, esta vez, el reconocimiento de los derechos del alumnado a elegir sus maestros. Reunirá a los universitarios en una gran asamblea el Miércoles 15 a las 6 P. M., en la Casa Universitaria, para designar al candidato de la juventud, de entre los que encarnen la dignidad y el nuevo espíritu de la Universidad.

Compañeros: Es un deber imperativo de los estudiantes dignos y conscientes de sus derechos, unirse y proclamar a una voz, su voluntad decidida de renovar la Universidad.

Queremos hacer la revolución universitaria.

Estemos unidos, luchemos y triunfaremos. — La Federación de Estudiantes de Chile".

COMISION DE REFORMA UNIVERSITARIA

Hoy a las 10 de la mañana se reunirá en el local de la Asociación de Profesores, Rosas 1022, la comisión de reforma universitaria para estudiar el proyecto y su propaganda.

LA SESION DE LA TARDE

A las 6 de la tarde continuará la sesión en la Asociación de Profesores, Rosas 1022, para seguir ocupándose de la actuación de la mesa en los últimos acontecimientos político-sociales. Están inscritos los señores: José Rubilar, Juan Garafulich, y el presidente de la institución señor Roberto Meza Fuentes, que hablará al final para explicar la actuación de la mesa.

Votadas las indicaciones pendientes la Federación se dedicará al estudio de la reforma universitaria.

Los Callos Nunca Disputan Con "Gets-It"

No tienen tiempo ni siquiera para elegir una protesta. Un toque de "Gets-It" los pone

a dormir para siempre. Dos o tres gotas lo marchita, quedando como fragmento suelto de tejido muerto que fácilmente se le desprende con los dedos. No falla. Es igualmente bueno para las callosidades. Cuesta una pequeñez— en todas partes. E. Lawrence & Co., Fabricantes, Chicago, E. U. A.

IMPERMEABLES

Los mejores, más baratos, más económicos, sólo puede obtenerlos en la

FABRICA DE IMPERMEABLES

MONEDA 844, ENTRE ESTADO Y SAN ANTONIO

Tanlac le dará buena Digestión y Salud

TANLAC es la medicina estomacal suprema y tónico sin rival. Estimula los órganos de la digestión, purifica la sangre, rejuvenece el hígado y vigoriza todo el organismo.

De los cuatro ámbitos de la tierra, se recolectan las raíces, cortezas y hierbas que entran en la composición del TANLAC. Estos ingredientes se preparan según la famosa fórmula TANLAC, que ha devuelto la salud a millones de personas. Los archivos de la casa TANLAC están repletos de testimonios de personas de todas las esferas sociales, las que agradecidas refieren que TANLAC les ha permitido gozar de nuevo de salud radiante.

Si usted sufre de indigestión, inapetencia, si no puede dormir o descansar, si el reumatismo ha hecho de su vida un tormento, si su hígado no funciona en forma debida y su organismo ha quedado reducido a piel y huesos, compre un frasco de TANLAC en la botica y empiece a tomarlo hoy mismo.

Usted quedará maravillado al observar la mejoría que en usted produce en poco tiempo. El TANLAC le dará un apetito inmediato y todo lo que coma lo digerirá perfectamente. Ya en las mañanas, cuando se levante, se sentirá rebosante de satisfacción por el reposo obtenido, listo para un día de trabajo.

No dilate más en tomar TANLAC. Comience ahora [illegible] desea recobrar su salud [illegible]

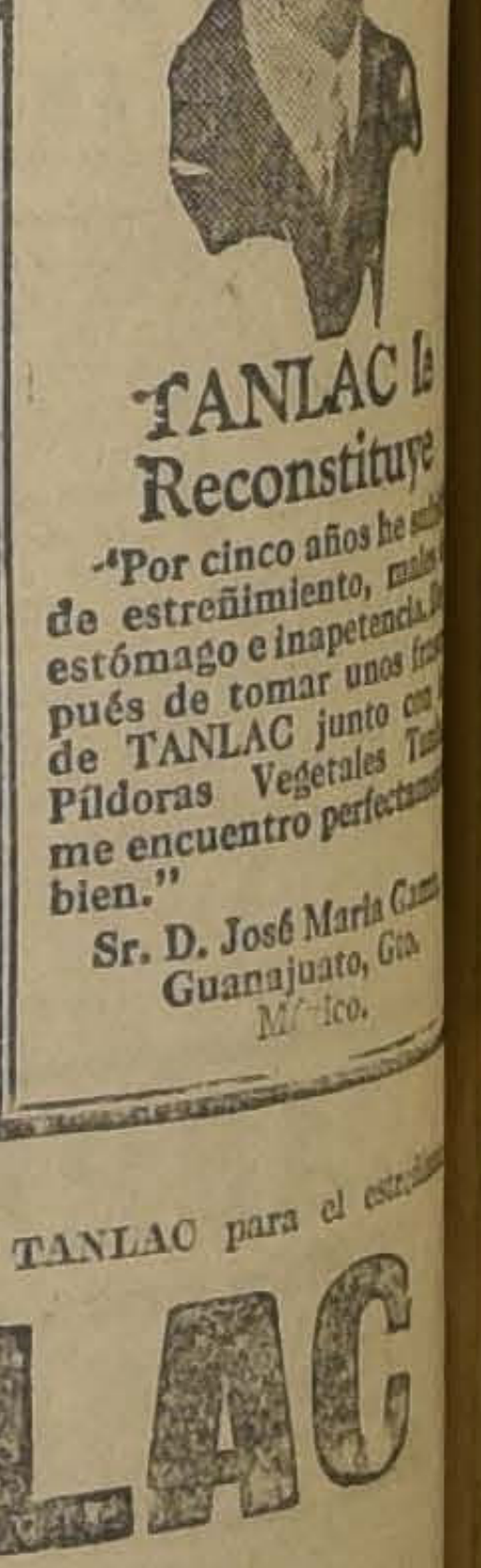

TANLAC la Reconstituye

"Por cinco años he su[illegible] de estreñimiento, [illegible] estómago e inapetencia [illegible] pués de tomar unos [illegible] de TANLAC junto con Píldoras Vegetales Tanlac me encuentro perfectamente bien."

Sr. D. José María [illegible] Guanajuato, Gto. México.

Tome las PILDORAS VEGETALES TANLAC para el estreñimiento

TANLAC LE DARA SALUD

RADIOTELEFONIA INSTALACION COMPLETA POR $ 150.- OFRECE THE CHILIAN RADIOPHONE CLUB BANDERA 2[illegible]

SOCIEDAD CIENTIFICA DE CHILE

rcula la siguiente invitación:

El Secretario General de la Sociedad Científica de Chile, tiene el honor de invitar a usted a la sesión general, que tendrá lugar el día martes 7 del presente, a las 6 P. M. en el local de la Sociedad, calle Bellavista N.o 0165.

Orden del Día

Señor Horacio Echegoyen. — Discurso sobre su actuación como presidente de la Sociedad en 1924, y entrega de la presidencia al nuevo presidente don Carlos S. Reed.

Señor Carlos S. Reed. — Disertación acerca de la necesidad de crear el Jardín Zoológico Nacional de Chile y Parques Nacionales.

Doctor F. Puga Borne. — Los misterios de la isla de Pascua.

Señorita F. Rosa González. —Canciones de la Isla de Pascua, acompañada por un coro de señoritas.

EL PERSONAL SANITARIO SE ENCUENTRA IMPAGO DESDE HACE CUATRO MESES

Hemos recibido una comunicación del personal dependiente de la Dirección General de Sanidad en que nos manifiesta que su situación se hace insostenible debido a la falta de pagos. Esa misma comunicación nos hace saber que se inicia el cuarto mes sin haber recibido los sueldos que les asigna el Estado.

Finalmente nos piden hagamos llegar su clamor al señor Ministro de Higiene para que ordene el pago de estos emolumentos.

CON TODA SOLEMNIDAD SE REALIZARON AYER LAS CEREMONIAS DE VIERNES SANTO

EN LOS DIVERSOS TEMPLOS DE LA CAPITAL SE CANTARON MISAS DE PRESANTIFICADOS.—LA PROCESION DEL SANTO SEPULCRO

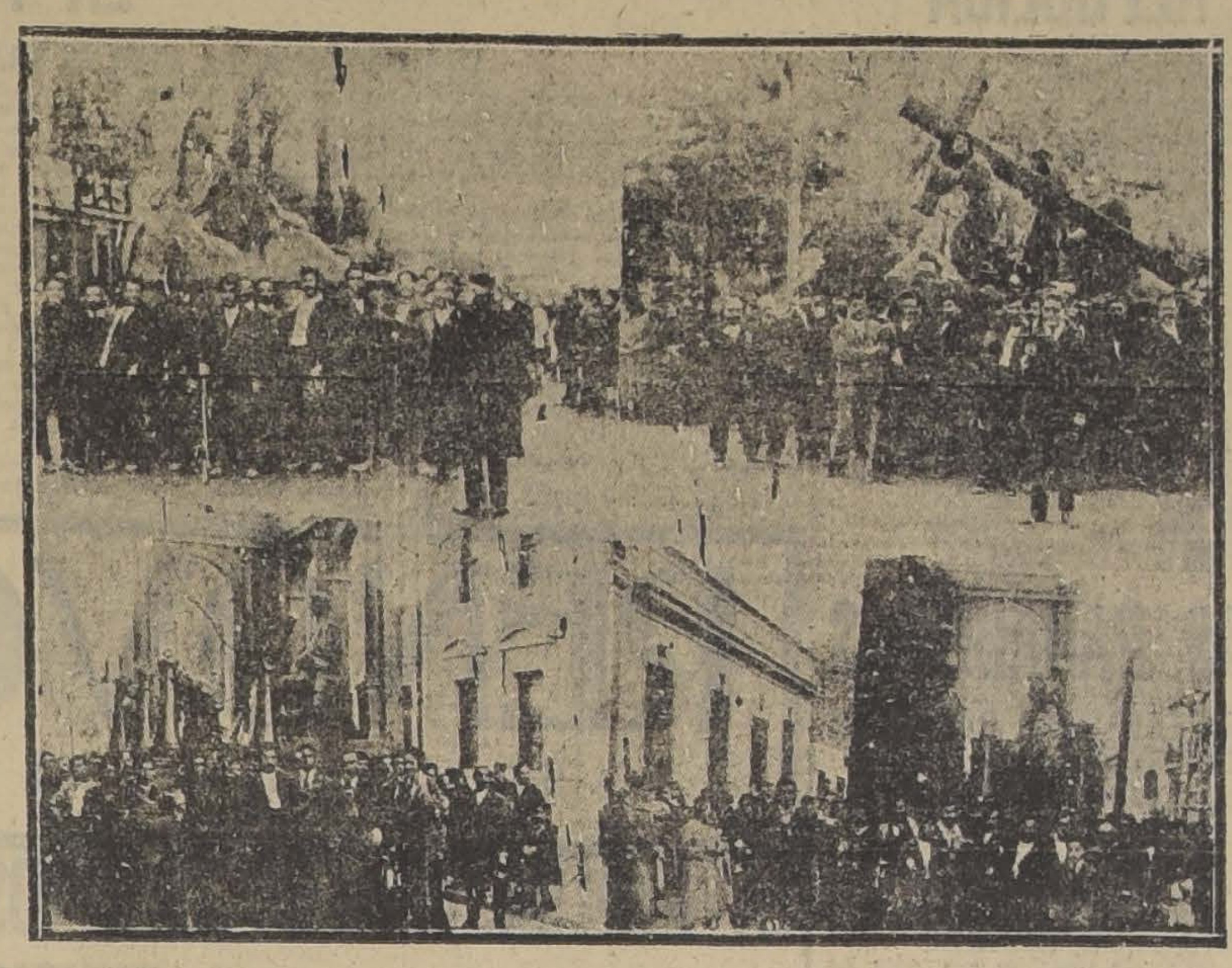

Durante la procesion del Santo Sepulcro, que alcanzó ayer gran solenmidad

Durante el día de ayer continuaron en la capital las festividades de Semana Santa y que alcanzaron este año un extraordinario brillo. Las diversas iglesias de la ciudad se veían llenas de fieles que con toda devoción escuchaban los sermones religiosos.

LAS CEREMONIAS DE LA MAÑANA

En todas las iglesias de la capital se cantaron misas de Presantificados que significa que todos los sacrificios hechos por los católicos en el día Viernes Santo tienen el mismo significado que el de Cristo al morir en la cruz.

Con este motivo las iglesias congregaron miles de fieles tanto en las del centro como en las de los alrededores donde las ceremonias religiosas alcánzaron especial solemnidad.

En la Catedral y la Basílica de la Merced se cantó la Pasión de Quallilel y los improperios de Bataglia. Las iglesias de los Agustinos, Capuchinos, Preciosa Sangre, San Agustín, Monjas Claras, etc., etc., y en todos los templos católicos las festivihades de la mañana de ayer fueron brillantes.

LAS SIETE PALABRAS

Como se hace anualmente, a las 12 del día de ayer se dió comienzo en los diferentes templos a la ceremonia de las Siete Palabras, lo que hizo que éstos se vieran extraordinariamente concurridos de fieles.

Las diversas iglesias encomendaron este sermón a sus oradores sagrados más distinguidos.

LA PROCESION DEL SANTO SEPULCRO

La tradicional procesión del Santo Sepulcro alcanzó etse año caracteres extraordinarios y revistió especial solemnidad con la concurrencia de gran número de sacerdotes, congregaciones religiosas, la juventud católica y muchos miles de fieles que ocupaban varias cuadras.

A las 4.30, la hora fijada para la salida de la procesión, los alrededores de la iglesia del Salvador presentaba un hermoso aspecto con la concurrencia de feligreses de todas clases sociales que esperaban la tradicional procesión que hizo el siguiente recorrido: Huérfanos, Alameda, volvió por Almirante Barroso Huérfanos hasta la iglesia del Salvador.

En primer término iba el anda de la Cruz Santa, seguida por las congregaciones obreras de San José, formaba a continuación la banda del Orfeón de Policía, en seguida las andas Cristo en el Monte de los Olivos. El acto de los Azotes Santos, la Subida al Calvario, etc., etc., los fieles que no alcanzaban a mil, caminaban entre las andas que mencionamos antes y entonaban himnos y cánticos sagrados. El arreglo artístico de las diversas andas fué justamente elogiado por los feligreses y que manifestaban su complacencia por cada una de ellas.

Una vez de vuelta a la iglesia, se siguieron otros ceremoniales religiosos que se prolongaron hasta las primeras horas de la noche.

UN ACCIDENTE

Cuando volvía la procesión al templo del Salvador, el público se había subido a un montón de tablas que estaban colocadas en un lado. A consecuencia del excesivo número de personas, éstas se desmoronaron arrastrando en su caída a un niño que sufrió la dislocación de un pie La Asistencia Pública llamada, inmediatamente trasladó al herido a la Posta Central para las primeras curaciones.

LAS CEREMONIAS DE HOY

En el día de hoy continuarán las ceremonias de Semana Santa:

Catedral: A las 8.30 de la mañana comienzan los oficios con la bendición del Fuego y del Cirio Pascual. Canto de las Profecías y procesión para bandecir la pila bautismal en la capilla del Sagrario.

Basílica de la Merced: A las 8.30 comienzan los oficios y a las 9 se celebrará la misa de gloria.

A las mismas horas indicadas comenzarán los oficios y misas en las iglesias de los Capuchinos, Salvador, Carmelitas del Niño Jesús, Preciosa Sangre, Carmen de San Rafael, templo Votivo Nacional, parroquia de Santa Filomena, San Antonio, Santo Domingo, Lourdes, San Francisco, Casa de María, Gratitud Nacional, San Lázaro, San Agustín, San Saturnino y en los diversos templos de la capital.

Manifestación a un Consejero de la Caja de Retiro de los Ferrocarriles del Estado

El Sábado 18 del presente, se llevará a efecto en unos de los hoteles de esta capital, una gran manifestación que obreros y empleados de los Ferrocarriles ofrecen en honor del Consejo de esta Caja, señor Gaspar Baloffet.

Esta manifestación consiste en una comida con motivo de haber cumplido el señor Baloffet un año en la Caja como consejero y haber desempeñado este cargo a entera satisfacción y aprobación de todo este numeroso personal.

Se han hecho invitaciones a los empleados y obreros de las cuatro zonas para que envíen delegaciones y así se vea representado todo el personal ferroviario y que desean exteriorizar en esta ocasión al señor Baleffot el agrado con que ven representados sus intereses dentro de la Caja en la persona de este consejero que, como se ve, es uno de los más anhelosos y que no omite sacrificio alguno por servir los intereses tánto de obreros como de empleados.

Las personas que deseen tomar parte en esta manifestación que bien merece el señor Baloffet, pueden solicitar tarjetas al señor Alejandro Aguilar, Maestranza San Bernardo, Maquinarias, y al señor José Gacitúa patio Sur, Servicio Control, Santiago.

SOCIEDAD DE CIRUGIA DE CHILE

Hoy a las 6.30 P. M. celebrará sesión en el local de la Sociedad Médica.

Tabla:

Doctor Lobo. — Neoplasma vesical. Presentación de enfermo.

Doctor Muñoz P. — Gran empiema pleural. Resección autoplástica. Presentación de enfermo.

Resección gástrica por carcinoma. Presentación de enfermo

Doctor Greene. — Embarazo estrauterino.

Doctor Opazo. — Parálisis traumática del tibial anterior.

Doctor Bisquertt. — Fracturas múltiples de la pelvis con ruptura de la uretra.

Doctor Prado. — Litiasis del colédoco.

Doctor Ibarra L. — Nefritis apotematosa de origen blenorrágico. Nefrectonomía. Curaci

Lo que dicen los médico.

He tenido oportunidad de usar el Tossanol 18, en diversas formas de bronquitis aguda, tanto en el adulto como en el niño, con excelentes resultados.

Dr. J. J. L.—Santiago.

He usado el Tossanol 18 en las afecciones de las vías respiratorias, con muy buen resultado.

Dr. M. A. Y. H.—Santiago.

El Tossanol 18, cada vez que lo he empleado en caso de bronquitis. o infecciones gripales, he observado magníficos resultados rápidos y duraderos.

Dr. A. G. S.—Santiago.

EL PRIMER CONGRESO NACIONAL DE VIALIDAD QUE SE INAUGURARÁ EL LUNES PROXIMO

EL DESFILE DE RODADOS SE EFECTUARA EL SABADO 18 DE ABRIL

LA REUNION PRELIMINAR DEL LUNES.—APERTURA SOLEMNE.

Un diario de la capital anunció ayer que el desfile de rodados, que será uno de los números más interesantes con que se festejará a los delegados al Primer Congreso Nacional de Caminos, se efectuará el hoy Sábado; en realidad este acto se verificará el Sábado 18 de Abril, es decir en la próxima semana.

El programa del Congreso se inicia el Lunes próximo, con la apertura solemne en el salón de Honor de la Universidad de Chile. A las dos de la tarde se efectuará en la Secretaría de la Asociación de Automovilistas de Santiago, Huérfanos 1059, una sesión preliminar, a la que se ruega muy encarecidamente la asistencia a todos los delegados y personas que se han adherido al Congreso, pues en ella se tratarán todos los puntos iniciales y de organización de él.

El pago de las cuotas de inscripción y las adhesiones de última hora se recibirán en la Secretaría de la Asociación desde las 9 a las 12 de la mañana. También se nos pide hacer saber a los señores Delegados que tengan a bien ultimar sus tramitaciones en esas horas por que posteriormente va a ser difícil atenderlos.

LISTA TOTAL DE TRABAJOS PRESENTADOS AL CONGRESO

Germán Toller: Algunas Observaciones a la Ley y Reglamentos de Caminos.

Carlos Concha: Anotaciones para Reglamentación y regularización del Tránsito. Pavimentos de Concreto

Juan J. Molina: Peralte conveniente que hay que darle a las curvas. Enlaces parabólicos como curvas de transición. Perfil transversal de las calzadas. De la traccion y tráfico y su reglamentación.

Alfredo Armijo: Algunas consideraciones sobre mejoramiento de los caminos de Chile.

Isaías Muñoz: Estudio sobre la organización del servicio de Caminos Proyecto de Ley sobre ejecución y conservación de caminos públicos.

Pedro Asalgado: Camino Longitudinal-Santiago-Rancagua.

Su construcción difinitiva. Descripción del actual camino.

F. G. Leighton: Elección de un pavimento para un camino determinado.

F. G. Leighton y Fermín León Ancho de los caminos.

Julio Olivares: Lo que ví en Italia en materia de caminos.

Rogelio Mardones: Trazado de caminos en terrenos accidentados.

Algunas carreteras nuevas que deben repararse en Colchagua.

Víctor Fernández G.: Norma actual Administrativa del Servicio de Caminos, sus inconvenientes y defectos e indicaciones sobre la actual Ley y Reglamento de Caminos.

Víctor Fernández G.: Principios e indicaciones Administrativas tendiente al mejoramiento de los caminos de la República de Chile.

Alejandro Torres Pinto, Servando Oyanedel, Teodoro Schmidt y Ricardo Lezaeta: Proyecto Plan de Vialidad.

Carlos Allende Arrau: Pisos de Puentes carreteros chilenos.

Julio Correa: Los caminos de la Provincia de Linares.

Ernesto Ríos Talavera: Reformas que conviene introducir en la Ley de Caminos para su mejoramiento y su funcionamiento.

Ernesto Latorre: Contabilidad caminera.

Alejandro Torres Pinto y Ricardo Lezaeta: Monografía de los caminos de Chile.

Santiago Marín Vicuña: Sobre la Red de Carreteras del Departamento de Río Bueno.

J. Chaparro: Caminos de Chile.

Guillermo Illanes: Consideraciones generales sobre la Ley de Caminos.

Antonio Andrade: La Legislación chilena sobre caminos.

A. Marchant: Percepción Patentes de Minas.

Gustavo Gandarillas: Caminos de Concreto.

Santiago Marín Vicuña: Los caminos de los Estados Unidos.

Francisco Solar: Política financiera para nuestros caminos.

Filidor Fernández: Rentas de caminos.

Abraham Alcaíno: Cooperación de los Ferrocarriles para construcción y reparación de los caminos de acceso a las estaciones.

Héctor Vigil: Ingerencia de las Asociaciones como Miembros de las Juntas Departamentales de Caminos

Fundación de la Sociedad Nacional de Automovilistas.

Voto de aplauso a la Prensa.

Fernando Orrego P.: Ley de Patentes de rodados.

Proyecto de Reglamento de Tránsito.

DANDERINA
Es lo único que cura la calvicie

Dos cadáveres no reclamados se encuentran en la Morgue

En el Instituto Médico-Legal, ex-Morgue, se encuentran dos cadáveres desconocidos y que fueron encontrados en la vía pública, y trasladados a ese establecimiento, por la Asistencia Pública.

Luis Ahumada, mandado de la Asistencia Pública, viste traje negro, de más o menos cuarenta años de edad.

Juan Flores, según aseguran algunas personas, viste traje azul rayado, de veinte años de edad, es persona acomodada, de buena presencia.

Se nos pide publicar estas líneas para que los reclamen las familias.

SE DESIGNAN LAS SUB-COMISIONES DISTRIBUIDORAS DE SEMILLAS

Se encuentra redactado el oficio por el que se designa las sub-comisiones que, asesoradas por el Agrónomo Departamental, deberán dar cumplimiento a la ley sobre préstamos de semillas que el Gobierno hace a los pequeños agricultores afectados por la última sequía.

El quorum para el funcionamiento de estas comisiones será de dos de sus miembros.

Chañaral Alto. — Oscar Zepeda, José M. Jofré, Arturo Solar.

Combarbalá. — Antonio Forteza, Fernando Silva, Ismael Ossandón.

Illapel. — Prudencio Mendoza, José Vilches, Luis Aracena.

Petorca. — Manuel Illanes, Manuel J. Fariña, David Estay.

Chincolco. — Guillermo Salinas, Samuel Guzmán, Melquides Espinoza.

Cabildo. — Benito Larrañaga, Virgilio Fuenzalida y Felipe Bodeion.

Pedegua. — Ramón Espinosa, Camilo Sasabono y Manuel Urbina.

Ligua. — Malaquías Morales, Jorge Mancilla y Eduardo Delgado.

Los Vilos. — Nicolás Bastías, Francisco Streeter y Leopoldo Espinosa.

Puchuncaví. — Cura Párroco, Roberto Vásquez y José Brito.

Pucalán y Chilicauquén. — Roberto Mayol, Bernardino Torres y Jacinto Torres.

Villa Alemana. — Marcelino Sepúlveda, Juan Romero y José Doggenweiler.

Codegua. — Jacinto Márquez, Luis Soto y Desiderio Gárate.

Población. — Guillermo Velasco, Luis Maturana y Olegario Muñoz.

Marchigüe. — Cura Párroco de Alcones, Guillermo Rojas y Martín Ovalle.

Pichilemu.—Jaime Planell, Luis Barahona y Evaristo Merino.

Estrella. — Francisco Fernández, Luis Riveros y Manuel Machuca.

Lo Solís. — Segundo Fernández, Juan Solís, Alejandro Echeverría.

Vichuquén. — Ramón Cabrera, Carlos Santelices y Enrique Sánchez.

Paredones. — Jorge Labarca, Fermín Montero y Eduardo Moore.

Casablanca. — Cura Párroco, Julio Gordon y Martín Buská.

Putaendo. — Jacinto Canales, Augusto Asáee y Rafael Salazar.

Quebrada de Herrera. — Roberto Delgado, Miguel Aspee y Liborio Basulato.

San Antonio. — Agustín Marín, Manuel Cruzat V. y Administrador Molino González, Soffia y Cía.

CEDO ARRIENDO. — VENDO MENAJE

V. Mackenna, buenos cómodos bajos, hall, patio, jardín, gallinero, a persona desee instalar casa; exijo compren menaje, instalaciones, muy buen estado, aproximadamente $ 33,000; residencia apropiada extranjeros. Casilla 3986.

DINERO

$ 20,000 a $ 30,000, ofrezco para explotar industria o comercio en provincias o Santiago.

M. PANTOJA
SAN ISIDRO 14

"LECHE MARAVILLOSA"
Marca "HELIANE" PATENTADA

La única legítima es la que vende esta casa. Da al rostro el brillo de los 15 años. Muy recomendable a las personas de cutis congestionado. Torna la piel tersa, mate, marfilina. Basta un frasco para convencerse de los efectos de esta verdadera maravilla. Miles de cartas de agradecimiento y de pedidos nuevos acreditan este producto.

FRASCO: $ 10.00

Sólo en venta en:
1280 — SANTO DOMINGO — 1280
(CASA PARTICULAR)

Será atendida por señora especialista en belleza femenina, que le dará útiles consejos GRATUITOS y le enseñará a aplicar prácticamente los productos.

20-Ab.

LETREROS LUMINOSOS
PIDALOS A
CARR, HAYNES Y Co.
AGUSTINAS 1041

TINTURA DEL PELO
MARCA "IDEAL"
FRASCO: $ 5

Tiñe de negro profundo, castaño y rubio las canas o pelo de cualquier color.

Se hacen aplicaciones en la misma casa en que se expende, a precios reducidos.

SANTO DOMINGO 1280

CASA PARTICULAR, atendida por señora especialista en belleza femenina.

CONSULTAS GRATUITAS y enteramnete reservadas.

Extirpación del vello, pecas, manchas, rojeces, grietas, arrugas, espinillas, barros y otros defectos del cutis.

20-Ab.

Aceitunas de Azapa
Almendras dulces
Bolitas de piedra
Callampas secas
Canela entera
Chocolate "Tobler"
Chuño alemán
Coco rallado fino
Flores de tilo
Mantequilla de Osorno
Pimienta entera negra
Queso holandés "Pinxter"

Ofrecen listo para entrega inmediata en Santiago:

FONCK y Cía.
ESPECIALISTAS EN CAFE
SANTO DOMINGO 887

$ 150
Raglán o Sobretodo
CRUZADO

Cuellos dos usos, casimir inglés. Hechura garantida, materiales de primera.

SASTRERIA
BLANCO y NEGRO
412 — SAN DIEGO — 412

CONSULTORIO
Para PERROS y GATOS
COMPLETO INSTRUMENTAL
Laboratorios, Ambulancia automóvil propia
CONSULTA .. .. $ 5.00
AMBULANCIA, ida y vuelta 5.00
Dr. L. Schmidt Herman
SAN ANTONIO 457.—TELEF. 3649.

AVISOS
LUMINOSO

¡¡Comerciante!!

Nadie llega solo.
No sea optimista

Piense que el público es ciego. Trate de guiarlo. Es su conveniencia. Ya sabe que el

AVISO LUMINOSO ELECTRICO

se encargará de ello, y sabiéndolo Ud., ¿POR QUE TARDA EN ADQUIRIR UN

AVISO LUM IOSO ELECTRICO
QUE GUIE AL PUBLICO HACIA SU NEGOCIO?

LOS EMPLEADOS DE HOTELES DE VALPARAISO A S. E. EL PRESIDENTE DE LA REPUBLICA

El gremio de Empleados de Hoteles y Ramos Similares dirigieron al Presidente de la República, el siguiente memorial:

"Valparaíso, 9 de Abril de 1925 —El Gremio de Empleados de Hoteles y Ramos Similares con el debido respeto se dirigen a S. E. don Arturo Alessandri.

Excmo. señor:

Confiados en los generosos sentimientos que le son característicos a S. E. nos permitimos molestar su atención al tributarle nuestro aplauso y decidida adhesión a los patrióticos propósitos que en homenaje a nuestra patria encarna Su Excelencia cuyos frutos ya palpamos y que de etapa en etapa van robusteciendo el prestigio de nuestro querido Chile ante el Universo entero, perdonará S. E. si el tenor de la presente enunciemos una petición que nuestro gremio aspira para consolidar aún más su amor a la patria: nos referimos S. E. a la palabra **"domésticos"** con que se nos distingue en las leyes que se han dictado en favor del elemento proletario sin considerarnos en lo que beneficia la ley de Empleados Particulares, no dudamos dignísimo señor, que de conformidad con sus sentimientos democráticos compartirá con nuestros sentimientos de tal calificativo, respetuosamente hablando contrasta con el significado ... país republicano, pues nos consideramos empleados en el ramo de hoteles, por tales consideraciones nos hemos constituído en un gremio sindical persiguiendo lo ya manifestado a S. E. como asimismo mancomunarnos e incorporarnos a la acción que le está deparada a los pueblos en la hora presente, respetuosamente rogamos a S. E. con el mérito de lo ya enunciado interponer su alta influencia a fin de que se suprima de nuestras leyes la palabra **"Domésticos"** y que se nos considere como empleados en el ramo de hoteles, pues en esta forma podremos tener derecho a las prerrogativas que a los empleados conceden las leyes es cuanto pide a S. E. nuestro gremio cuyos ciudadanos que lo componemos no titubearemos en concurrir a la defensa de nuestra bandera victoriosa hasta hoy, porque así lo han querido los que han tenido la suerte de defenderla con honor".

Dios guarde a S. E.—Por el Sindicato de Empleados de Hoteles y Ramos Similares, **J. Días**, secretario general.—**F. Gómez**, secretario de actas.—**J. F. Fernández**, vocal.

UNA NUEVA VISITA DE INSPECCION A LAS PANADERIAS

UNA COMISION DE TECNICOS, ACOMPAÑADA POR FUERZAS DE CARABINEROS. RECORRE VARIOS ESTABLECIMIENTOS DEL BARRIO PROVIDENCIA

Por denuncios llegados al Retén de Carabineros de Providencia, se sabía que varias panaderías de esa comuna estaban infringiendo la ley y el Reglamento que regula el trabajo en las panaderías.

Los carabineros cumpliendo con el deber de velar por el cumplimiento de las leyes del país, tomaron la iniciativa de hacer un recorrido por las panaderías del barrio de Providencia en compañía de una comisión de técnicos.

Empezó la inspección por la panadería Los Leones, Providencia 1459, de don Ramón Bunster, en donde se sorprendió trabajando al personal a las 12 de la noche. Había siete operarios en plena actividad. En el parte respectivo se dieron los nombres de esos obreros.

Se pasó en seguida a la panadería Francia, Condell 1654, de don Juan Abadíé. A las 3 y media de la mañana se estaba empezando a trabajar. Se pasó el parte respectivo.

La comisión visitó en seguida la panadería El Cóndor, Salvador 124, de don Juan Crimard. Eran las cuatro de la mañana y el trabajo estaba en plena actividad.

En las panaderías El Salvador, Salvador 1830, de los señores Alfonso Parodi y Manuel Alvarado. Aquí también se infringía la Ley abiertamente.

La inspección terminó con la visita a la panadería Alemana, de don Juan Cleverie, Providencia 1304.

Haciendo contraste con todos los anteriores, en este establecimiento se cumplía estrictamente con las disposiciones de la Ley, no teniendo la comisión ninguna objeción que

Federación de Sastres de Ambos Sexos

A junta general extraordinaria para mañana a las 9 1|2 A. M. para seguir tratando la carta orgánica.

Dado el interesante debate desarrollado sobre este tema, se recomienda la asistencia de federados y federadas; al mismo tiempo cítase a esta asamblea a los empleados repartidores de sastrerías que han enviado nota solicitando su incorporación a esta Federación.

Sindicato Industrial Manufactura Girardi

Cítase a junta general para hoy a las 2 P. M. en el local de costumbre, Fco. Bilbao 479.

Sociedad 18 de Setiembre

La comisión de fiestas de esta conocida institución ha preparado para esta noche un baile social en celebración de su 26.o aniversario social.

Mañana también habrá una matinée y baile. La matinée empezará a las 6 P. M.

Sociedad de Inválidos de la Guerra de 1879 y Veteranos del Ejército y Armada

Cítase a junta general para mañana a las 3 P. M., continuación de la sesión anterior.

En esta sesión se elegirá tesorero, cargo vacante por renuncia del titular.

Se ruega a los señores socios que no han dejado su domicilio en la secretaría, se sirvan hacerlo a la brevedad posible.

Gremio de Gasfiters y Hojalateros

Cítase a reunión general ordinaria para hoy a las 3 1|2 P. M.

Habrá una interesante conferencia de los compañeros profesores.

SILLAS
NO LAS ENCONTRARA MEJORES NI MAS BARATAS EN NINGUNA PARTE
"La Gran Rapid"

DELICIAS 3538
A $ ...0.00 DOCENA
Pida catálogo, a
O. PINOCHET L.
SANTIAGO.—CASILLA 4531.
n|o
DELICIAS 3538

HEXAL
HEXAL
Al fin sané. Soy otra persona. Me siento recién nacido. Es el Hexal a qué debo este éxito tan fenomenal! He usado muchos remedios contra el amontonamiento del ácido úrico en los riñones y la vejiga, pero únicamente el Hexal podía procurarme alivio y al fin sanarme.
J. D. RIEDEL A. G. BERLIN

EN LOS DIAS DE LA SEMANA SANTA...
tendrá usted en su hogar veladas de recogimiento que elevarán su espíritu a las serenas alturas de la meditación, gracias a los servicios de la Estación C. R. C., de la Compañía Radio Chilena.
TENDRA TAMBIEN INFORMACIONES INTERESANTES Y PROPAGANDA UTILISIMA PARA LAS FAMILIAS

Federación de Obreros y Obreras en Calzado

Se nos pide la publicación de las siguientes líneas:

El Consejo Central de la F. de O. y O. en Calzado ante la actitud asumida por la 10.a comuna de arrendatarios en su sesión de antenoche con respecto a la actuación de nuestro delegado A. Baloffet en la reunión del Martes de la Junta Central de Arrendatarios donde se discutió el anunciado paro general, debemos hacer la siguiente declaración.

El Lunes de la semana presente, este Consejo se encontraba reunido extraordinariamente con el objeto de discutir asuntos internos de suma importancia. En mitad de la sesión se hizo presente un delegado de la octava comuna con una nota en que pedían a la Federación se adhiriera al paro.

Después de una breve deliberación, el Consejo, por la unanimidad de los 22 delegados presentes en la sesión aprobó el siguiente voto:

Considerando: 1.o Que hay razones de sobra para efectuar un paro general; 2.o Que este paro general es por demás precipitado y falto de organización por cuanto no se ha convocado previamente a todos los organismos sindicales para acordar la mejor manera de asegurar su éxito; 3.o Que para acordar una cesación en las labores debe citarse a asamblea general al gremio, por cuanto este Consejo no tiene facultades ejecutivas. En consecuencia acuerda: Pedir a la Junta Central de Arrendatarios postergue la fecha del paro general con el único objeto de asegurar su completo éxito.

Se declaró además que si se producía una situación de hecho, el gremio paralizaría sus labores. Esta situación se produjo. Más de cuarenta personales abandonaron espontáneamente sus labores, y los que no lo hicieron en la mañana se plegaron a mediodía.

Ahora bien, en la sesión de la Junta Central nuestro delegado Alberto Baloffet se ajustó en sus declaraciones al acuerdo expreso del Consejo, es decir, no hizo más que cumplir el mandato de este organismo. Pero es el caso que ahora se quiere buscar responsables del fracaso del paro, y entre ellos se ataca con furia sin igual a Baloffet, el cual, lo declaramos en la forma más rotunda, no hizo más que expresar nuestra voz unánime y oficial.

Unos cuantos obcecados que dirigen la 10.a comuna han llegado en su despecho al extremo de hacer aprobar a la asamblea que se publique un volante con el retrato de Baloffet acusándolo de traidor al paro general.

¡Esto es una infamia!

Y óiganlo bien los partidarios de ese proceder: El Consejo de la Federación, asume la total responsabilidad de todas y cada una de las palabras de Baloffet. De manera que al acusarlo de traidor se envuelve a toda la organización, la cual de hecho se adhirió al paro, por cuanto toda su gente salió a la calle a hacer causa común.

Si por la actuación política de este compañero durante la revuelta militar, quiere hacérsele cargos, háganlo en otra oportunidad, pero no se relacione eso con la situación presente, porque eso acusa el propósito deliberado de aplastar a un hombre con o sin razón.—El Consejo Central.

Federación de Empleados a Jornal de Transportes de los FF. CC. del Estado

El día 3 del presente se llevaron a efecto los funerales del ex-consocio y delegado del comité de San Fernando, de la Federación de Empleados a Jornal de Transportes de los Ferrocarriles del Estado, Augusto Sepúlveda Menares, fallecido trágicamente en actos del servicio en la Estación de los Ferrocarriles y en la ciudad de San Fernando.

Una delegación especial fué enviada desde Santiago, por la Federación de Empleados a Jornal, para tener una representación directa en los funerales del consocio Augusto Sepúlveda M., compuesta por los señores Alfonso Briones, secretario, y Alejo Núñez V., miembro de la comisión de defensa de la citada institución.

Acompañaron a este cortejo las siguientes representaciones: Por el Regimiento Zapadores, la banda de músicos del Regimiento, enviada por el señor Teodoro Aover Santibáñez, comandante del Regimiento; también se hizo representar la Federación Obrera Ferroviaria, el Partido Demócrata, el Unión FF. CC. y el Centro Aviador Aracena y la Federación de Empleados a Jornal de Santiago, y muchas otras que nos fué posible enumerar.

Antes de depositar sus restos en la tumba donde quedarán en reposo por toda su eternidad, hicieron uso de la palabra los siguientes representantes:

Por la Federación de Empleados a Jornal, el secretario Alfonso Briones y Alejo Núñez, delegado, los que indicaron a grandes rasgos las cualidades que adornaban la persona de Augusto Sepúlveda.

Usó de la palabra el representante del Unión FF. CC., señor Ramón Gajardo, del cual el extinto era secretario. Hizo uso de la palabra el secretario general de la Federación Obrera Ferroviaria, señor Luis Urbina.

En seguida habla el señor Roberto Díaz, el Presidente del Partido Demócrata, señor Fidel Estay, y a continuación lee un elocuente discurso en representación del Cuerpo de Carabineros de los FF. CC., el señor Víctor Macías J., jefe de la Tenencia de Carabineros de San Fernando.

SE COMPRA

Y SE ARREGLA CUALQUIERA DENTADURA POSTIZA
Usada o quebrada. Compostura en el mismo día. Cómprase también dentaduras viejas o quebradas, pagando hasta diez pesos por diente y mucho más, y cualquiera joya usada, oro y platino.
Pago el mejor precio.
TALLER: ROSAS 1189
ENTRE MORANDE Y BANDERA

La huelga del "Pitte"

Continúa la huelga del personal Pitté.

El industrial se ha negado a las justas peticiones de su personal.

El personal se reune todos los días en Nataniel 1057.

Mañana reunión general para tomar los últimos acuerdos relacionados con la huelga.

Centro de Estudios Sociales 12 de Octubre

Hoy a las 9 P. M. se llevará a efecto en nuestro local, Mapocho esquina Barroso, un baile social acompañado de regia orquesta a beneficio del personal en huelga de la Fundición Libertad.

Habrá comisiones de señoritas para la venta de flores y refrescos.

La Unión en Resistencia de Albañiles

En reunión del Miércoles 8 se acordó citar a reunión general extraordinaria para mañana a las 8 y media A. M.

Unión de Carroceros y Operarios de Garages

Cítase a junta general para mañana a las 9 A. M., se encarece la asistencia y puntualidad en la hora, especialmente a los del Garage Inglés, los de Gamboa y los del Rayo, por haber una tabla de trabajo de suma importancia que tratar.

EL GREMIO DEL RODADO NO ACEPTA LA PROPOSICION DE LA INTENDENCIA

EN LA REUNION DE AYER SE TRATA SOBRE EL ALZA DE LAS PATENTES

Con una numerosa concurrencia que llenaba por completo el local de los tranviarios se llevó a efecto la reunión de ayer del gremio del Rodado, tanto de tracción motriz como animal.

Presidió la sesión el presidente del Sindicato de Chauffeurs de Chile y el presidente del Rodado tracción animal.

Se dió cuenta a la asamblea del procedimiento adoptado por la Junta Ejecutiva de la Unión de Transporte de Chile en cuanto al paro del día 8, siendo aceptado este procedimiento por la unanimidad de la asamblea.

El presidente del Rodado da cuenta de las tramitaciones hechas ante las autoridades relacionadas con la derogación del decreto que alza las patentes y de la fórmula de arreglo que propuso el señor Intendente Municipal, a la comisión y que consiste en dividir en tres parcialidades el pago de las patentes; cada cuatro meses; pero sin rebajarlas; sobre esta cuenta se formó un largo y acalorado debate en la que tomaron parte numerosos asambleístas, entre otros, Campaña, Benicchelli, Stevens, Jensen, Ayala, Lobos y Eduardo Gentoso, los cuales se manifiestan contra la proposición del señor Intendente y que se debe insistir ante el señor Ministro del Interior en el pliego de peticiones. Derogación del decreto ley que alza las patentes y reorganización de las oficinas del Tránsito; habla el asambleísta señor Zamorano, y propone el siguiente voto:

"Los gremios del Rodado acuerdan no aceptar la proposición hecha por el señor Intendente y esperar la contestación que dará el Lunes el señor Ministro del Interior sobre el pliego de peticiones presentadas y volverse a reunir el Martes 14 a las 6 de la tarde en el local de los tranviarios a fin de tomar los temperamentos que las circunstancias lo aconsejen". Esta indicación fué aprobada por la unanimidad de la asamblea.

OTROS ACUERDOS

Se aprobaron los siguientes votos del señor Benichelli, que dice:

"En vista de la actitud que están asumiendo las autoridades de las comunas de Ñuñoa, Providencia y Quilicura, la asamblea acuerda protestar de estos hechos y exponer al señor Ministro que haga lo de su parte para que gestione la cesación de esta medida hasta mientras se soluciona lo relacionado con las patentes. Se acordó también recomendar al gremio comprar el diario ...

UNA COMISION DE LAS DIRECTIVAS DE ORGANISMOS OBREROS DE CHILE

Se dió lectura a una nota enviada por los organismos directivos obreros y asalariados de todo el país en la cual invitan a la organización del Rodado a formar parte del frente común a fin de ... un programa mínimo de ... de los asalariados y enviar delegados a los camaradas ... Mella, e Hinojosa. Usó de la palabra el camarada Salinas, dando detalles de este movimiento ... pectiva, la asamblea se ... de acuerdo y nombra como representantes a esos organismos a los señores, Luis Ayala P. y Domingo ...chelli.

RENOVOL
LABORATORIO PASTEUR
¡CUIDADO con las ESPINILLAS y FURUNCULOS!
Son los síntomas seguros de sangre impura
APRESURESE A DEPURARSE EFICAZMENTE ANTES QUE EL MAL AVANCE
RENOVOL cura todos los Vicios de la Sangre

LA HUELGA DE LOS OBREROS DE LA FUNDICION LIBERTAD SIGUE SU CURSO

NUMEROSOS GREMIOS OBREROS YA HAN PRINCIPIADO A ENVIAR SU COOPERACION ECONOMICA

LA UNION DE EMPLEADOS DE CHILE AUTORIZO UNA COLECTA A FAVOR DE LOS TRABAJADORES EN HUELGA

No se han producido novedades en el día de ayer en esta huelga de justicia en que están noblemente empeñados en hacer triunfar los obreros de la Fundición Libertad, y que los trabajadores de Santiago principian hacerla suya.

Los siguientes gremios y fábricas han principiado a enviar su cooperación económica, en igual forma algunos particulares

Demófilo Jofré, Sindicatos Varios de Puente Alto, Fundición La Valparaíso, Eleodoro Bórquez, Martinet y Delgeon, Fábrica de Puerta y Ventanas, Sotomayor 792; Fábrica de Calzado La Universal, Otto Hermanos, H. Styues, Fundición La Yungay, Fundición Las Rosas, Juan Lederman (operarios), Fundición Nueva York, Cajas de Fondos Cento, Fundición Francesa, Unión de Electricistas, Electro Metalúrgicos (Vicuña Mackenna), Siemen, Fábrica de Cartuchos, un particular, Pedro González, Manuel Avila, J. Cevledes, Tattersall, La Constructora "E. Torres", La Grajales, Fábrica de Tejidos Andes, Consejo Industrial de Manufacturas, Sección Vidrieros; Sindicato Autónomo Cemento Melón, Calera; Sindicatos Blancos.

ACTOS DE CONFERENCIA

Todos los días, los trabajadores celebran dos asambleas diarias en su local de la calle Romero esquina de Sotomayor, teniendo en el día de ayer estas reuniones el carácter de extraordinarias, en las que algunos compañeros disertaron sobre diferentes tópicos de actualidad.

Un delegado del Sindicato de Teléfonos, en forma brillante, disertó sobre la importancia que tiene para los trabajadores metalúrgicos de Santiago este movimiento que reivindica un grupo numeroso de obreros y los deja libre en las manifestaciones del progreso y de la libertad. Manifestó, en seguida que no era necesario que los obreros en huelga acudieran a solicitar ayuda para afianzar el triunfo de esta jornada de justicia, porque los obreros todos tenían la obligación de acudir a ofrecerle su mano de solidaridad y de estímulo.

En iguales términos se expresaron los compañeros del Sindicato de Electricista, Caldereros, de Vidrios y del Sindicato del Rodado.

En esta asamblea, se dió cuenta de una nota de la Unión de Empleados de Chile, en la que autoriza una colecta para allegar fondos a favor del movimiento.

Esta actitud mereció el aplauso de la asamblea, pues evidencia que poco a poco la causa de los obreros de la Fundición Libertad se va imponiendo en la conciencia de todas las ... dades.

NUEVAS ADHESIONES

El comité huelguista sigue recibiendo nuevas adhesiones, ... de las organizaciones de ... Calera, San Bernardo, Valpa...

Motivo de aplausos ha sido la actitud de cultura que ha puesto en evidencia este personal, ... nes en que sólo ha presidido las ... zas morales d una integral ...

FIESTAS SOCIALES

Centro Familiar "San Miguel". (Llano Subercaseaux N.o 155).— Hoy, a las 9 P. M. habrá baile con orquesta.

Mañana a las 5.30 P. M. Matinée; a las 9 P. M. se llevará a efecto la velada y acto literario en honor de los hermanos Astorga que dirigen la orquesta de este centro

Centro Recreativo "Sol de Mayo".— Hoy a las 5.30 P. M. Matinée y noche a las 9.30 P. M. baile.

Centro Santiago de la Unión Nacional (San Pablo 1276).— Hoy a las 9 P. M. se efectuará la velada literario a beneficio de los fondos sociales.

Centro Recreativo "Almonacid" (Local social San Francisco esquina de Eyzaguirre).— Hoy baile de 6 a 12 P. M.

Mañana clases instructivas de 9 a 12 A. M.

Tarde Matinée, de 6 a 12 P.M.

Centro Recreativo "Artes Gráficas".— Hoy a las 9 P. M. Habrá baile a las 9.30 P. M. se reunirá el directorio de este centro, para fijar el día de la ida del centro, al salón de la Unión de los Tipógrafos

Centro de Instrucción cultural "Ferroviario".— Hoy a las 7 P. M. se verificará en el conocido salón social la matinée en honor de las familias del barrio. Bascuñán 542

CITACIONES

Sociedad de Socorros Mutuos Bernardo O'Higgins.— A Junta general para mañana a las 10 A. M.

Local social Andrés Bello 447.

Sociedad Pintores Miguel Angel.— Cita a junta general para mañana a las 10 A. M. A la comisión de fiesta para el mismo día a las 9 A. M.

Centro de Organización Sindical "Carmelo y Praga".— Hoy, a las 5.30 P. M. se efectuará una asamblea plena.

Consejo Industrial de Alimentación Sección Molinos.— A junta extraordinaria para hoy a las 9 A. M.

Conjunto Artístico "Gabriela Mistral".— Para hoy a las 8.30 P. M. a todos los artistas para el repaso de las obras que están en ensayo.

Sociedad Adelanto Local San Eugenio y El Mirador.—A junta general extraordinaria para mañana a las 10 A. M.

Unión Sindical de Repartidores de Pan

Este gremio celebró una gran asamblea el 9 del presente, asistiendo una gran cantidad de repartidores.

Se discutieron puntos interesantísimos en beneficio del Gremio.

En los momentos en que los compañeros se encontraban estudiando su situación económica, se presentó una comisión de la Junta Administrativa de Panificadores, la que fué recibida con grandes aplausos.

Manifestó la comisión de panificadores estaban dispuestos a marchar unidos con los repartidores en la defensa de su justa causa.

Se acordó llevar a efecto una gran asamblea el Lunes 13 en el barrio Independencia, Lastra esquina de Barrenechea.

Huelga solucionada

Se nos pide publicar las siguientes líneas:

Habiéndose solucionado el conflicto producido que duró 9 días entre la Fundición Artística Barbaglia, con los fundidores pertenecientes a la Unión Gremial, dejamos de manifiesto que nuestra corporación se da por satisfecha con este triunfo, en la cual representa la compacta unión de sus fundidores, que luchan con los únicos ideales de justicia, mejoramiento económico y manteniendo un alto espíritu social.

En cuanto a las peticiones que hemos hecho y han sido aceptadas, son las siguientes:

1.a Pedir el reconocimiento de nuestra institución;

2.o El desafuero del jefe de la Fundición, Luis Valencia.

3.o Pedir el desafuero de los que estaban traicionando la huelga.

La Unión Gremial de Fundidores se hace un deber en dar los más sinceros agradecimientos a las personas que con su óbolo han mantenido latente los ánimos de rebeldía, de nuestros asociados; en igual forma pide a los fundidores que estaban en huelga, pasen el Lunes a ocupar sus respectivos puestos, dentro de la armonía y el buen espíritu de trabajo.

El Domingo asamblea general a las 9 A. M.

Departamento de Manufacturas en Madera de la I. W. W.

Cítase a los componentes de este departamento, hormeros y taqueros, a una reunión general para hoy a las 2 P. M. a una importante reunión relacionada con la buena marcha de nuestra institución.

BEBA
COMO APERITIVO
un COCTAIL en COGNAC LA PARRA DE ORO y como digestivo una copa de COGNAC LA PARRA DE ORO, de la Viña Asunta Panquehue, se sentirá sano y reconfortado para su trabajo.
Pídalo al Depósito de esta Viña, en Santiago:
SANTA ROSA 835
Teléfono 164, Matadero
PRECIO DEL CAJON: $ 144
AGENTE:
LUIS GONZALEZ Z.
N|O

Federación de Curtidores de Chile

El personal de la Casa Española Sección de Bancos, presentó un pliego de peticiones a los señores Peña, Coromina y Cía., después de un breve estudio entre patrones y obreros, por ambas partes, se acordaron los siguientes precios:

El ciento de imitación, a $ 23.50; id. el ciento lavado, a $ 15; id. cabro, a $ 24; quedando los siguientes precios a los operarios, profesionales, sueldo mínimum, diez pesos diarios; ayudantes, nueve pesos diarios, no pudiendo tomar ningún aprendiz por ser perjudicial para la industria.

—Se cita a todos los obreros de este gremio mañana a las 9 y media en Nataniel 1057.

Unión de Obreros de Diarios

El Directorio de la U. O. de D se reunirá mañana en la secretaría provisoria, Manuel Rodríguez 782. Se recomienda la asistencia a los directores que aún no han desempeñado sus funciones.

Las listas para un compañero enfermo, las recibe el presidente, en "La Nación", desde las 7 de la tarde.

—El recaudador, señor Julio Cancino, pide a los asociados le den todas las facilidades para el mejor desempeño de su cometido.

Comité pro-mejoramiento económico gremio de peluqueros

Tenemos encargo de la mesa directiva de este Comité, de invitar a los dueños de peluquerías y empleados en general para mañana a las 8 A. M. a fin de hacer una visita de vigilancia a los peluqueros del barrio Yungay a donde se han ... ciado algunas infracciones ... creto Ley que obliga a las ... rías a cerrar los Domingos.

Punto de reunión el T... Mapocho esquina de Matu...

Sociedad de S. M. Juan M. Dávila Baeza

Esta institución ha preparado para hoy a las 9 P. M. un baile familiar para sus asociados, el que será amenizado por una buena orquesta.

Sociedad Empleados de Carnicerías "El Esfuerzo"

RECOMENDACION ESPECIAL A LOS AFILIADOS DE ESTA INSTITUCION

Hoy, a las 8,30 P. M., celebrará reunión extraordinaria esta prestigiosa institución en su salón social, Nataniel 1057, sala número 1.

La secretaría general nos encarga encarecer la asistencia general de los afiliados para dicha reunión por tener asuntos por demás interesantes que solucionar.

Centro de Estudios Sociales Ferroviarios

Cítase a reunión general para hoy a las 4 P. M., en Bascuñán 542, a todos sus asociados, pues hay interesantes problemas que urgen un pronto pronunciamiento.

El Directorio recomienda la mayor actividad, pues en estos momentos de agitación por que atraviesan los ferroviarios, se impone la acción que debe desarrollar este Centro, ante estos movimientos.—**El Secretario.**

Sociedad Unión de Peluqueros

Esta noche a las 9.30 P. M. se dará principio en el salón de artes recreativos que posee esta institución, situada en Tarapacá 721, al baile social que la comisión de fiestas ha preparado; este baile será amenizado por el conjunto Cervantes que dirige el profesor señor Alamiro Rodríguez. Se pone en conocimiento de todos los jóvenes que asisten periódicamente a nuestro hogar social, que desde esta fecha se principiará a cobrar el impuesto respectivo a las entradas, en conformidad a la Ley de Impuestos Internos, que gravan en un 10 por ciento el valor de las entradas a los espectáculos pagados. En consecuencia, las entradas importarán hasta segunda orden $ 2.20.

Unión Sindical de Repartidores de Pan

A reunión para hoy al directorio para tratar asuntos de suma importancia. Se tratará lo relacionado con el Sindicato Unico de la Harina.

La reunión se llevará a efecto en el local de la Junta Administrativa de los Panificadores.

CARBOLINEUM-HAMEL
PINTURA PARA MADERAS
SARRACAS: BUQUES y MADERAS

CLINICA
DE LUIS A. BRAVO A.
Instalada según los adelantos modernos.
Unicamente para el tratamiento y curación radical de las enfermedades VENEREAS, GENITO-URINARIAS E IMPOTENCIA.
PUENTE N.o 562
(NOTA.— Más detalles en avisos profesionales).
N|O

Casa-habitación
COMPRO
al contado hasta $ 40,000 o sitio para edificar.
DATOS: CASILLA 819

Centro Camilo Ortúzar

El nuevo Inspector de la Con... ción Salesiana en nuestro ... rá festejado mañana por ... alumnos salesianos del Cen...

El Pbro. don Pablo Pére... ya se ha conquistado el ... la estimación de los exalu... cibirá en el Centro Camilo ... el primer homenaje que la ... educada en los colegios de ... co, le tributará como ad... simpatía hacia su persona.

Finalizará la velada con ... que será servido en uno de ... medores del Centro. Esta ... realizará a las 4 de la tarde.

OCASIO...
BANDERA N.o 61...
Baños Ingleses
Baños americanos
Baños nacionales
Baños esponja
Baños para niño
Baños de asiento
Calentadores a gas
Califont a leña
Calentador a carbón
Lluvias
Refrigeradores
Lavaplatos
Botaguas
Basureros fierro
Carniceras
Mesas cocina
Manguera de goma alambrada, para riego de 1, 3/4 y 1/2 metro
Lámparas carburo
Generadores de acetileno de 5 a 100 luces desde
Fondos racioneros dobles
Tarros lecheros estañados de 3, 4, 5, 8, 10 litros
Tarros lecheros enlozados, 1 litro
PARA COLEGIALES
Tazas lavatorio
Jarros lavatorio
Muebles lavatorio
Juegos lavatorios enlozados
Con 20 o|o descuento ... ramos toda nuestra ... de artículos enlozados ... najo.
A usted le conviene ... nos, conocer nuestro ...
Fortuño & P...
FABRICANTES
Bandera 618 — S...

ALREDEDOR DE LOS CARGOS HECHOS A PABLO MUÑOZ

UNA CARTA DEL CONOCIDO BOXEADOR

Pablo Muñoz, el excelente profesional chileno que se encontraba desde hace más de un año en Buenos Aires, capital donde tuvo una brillante actuación, nos dirige la siguiente carta relacionada con una publicación referente a su conducta con el campeón Filiberto Mery:

Santiago, 9 de Abril de 1925.—Señor Redactor de Box de "La Nación".—Presente.—Muy señor mío!

A principios del mes de Febrero, cuando yo estaba en Buenos Aires, el diario "Los Tiempos" acogió una información que se refería a mis procedimientos para con el joven campeón Filiberto Mery, que por esos días actuaba también en la citada capital. Dicha información había sido publicada en cierto diario bonaerense "El Telégrafo", que está muy lejos de reflejar la opinión de los deportistas de por allá y que no goza de mayor prestigio, por lo que hace a la veracidad y justicia de sus noticias y apreciaciones.

Tanto por el origen de esas informaciones como por el tiempo transcurrido sin que yo supiera que habían sido reproducidas aquí, no había hecho nada por desvirtuarlas; pero me ha ocurrido que donde quiera que voy, aquí en Santiago, mis amigos me preguntan: "¿Y qué es lo que hizo usted con Mery en Buenos Aires? ¿Es cierto que en la Argentina te armaste con don Fili?"

Estas preguntas y otras por el estilo me dieron luz sobre lo que había pasado y averiguando supe lo de la publicación de "Los Tiempos". Y es por eso que, en resguardo de mi reputación, conquistada en largos años de honrados procedimientos, he querido aunque algo tarde, desvirtuar los injustos cargos que se me hicieron.

Como a quien procede siempre correctamente no le faltan amigos que por él se interesen, ocurrió que apenas aparecida la famosa publicación, un buen amigo mío, escribió a Mery preguntándole qué era lo que le había pasado conmigo. Mery le contestó inmediatamente con una carta que ese amigo mío llevó a la Redacción de Box de su diario y de "Los Tiempos" para que hiciera la rectificación obligada en esos casos. De esa carta, que original acompaño, quiero sólo hacerle notar los párrafos que dicen: "La cuestión de Muñoz no es cierto, porque Muñoz se ha portado muy bien conmigo y esas publicaciones eran falsas, siendo todo lo contrario; de lo cual estoy muy agradecido con Muñoz". Yo aquí estoy muy bien y le hago saber que ahora estoy por mi cuenta y con la ayuda de Pablo Muñoz desinteresadamente.

A pesar de las promesas que recibió mi amigo, la rectificación no se hizo y es por eso que le ruego lo haga ahora para evitarme el desprestigio que con la reproducción del artículo de "El Telégrafo" puede caer injustamente sobre mí.

Y le agregaré, para que usted conozca la causa de ese encono en mi contra, que el origen de esa campaña se debió a que yo compré a Lasalvia, que fué quien llevó a Mery a Buenos Aires, el contrato que con él llevaba; pues veía que Mery iba a sacrificarse sin provecho alguno para él. Cuando, después de dos peleas de Mery saqué el dinero que había pagado por el contrato y ni un centavo más, hice un contrato nuevo con Mery, ante la Federación, en que él me reconocía como manager y representante y en que yo dejaba establecido que no cobraría nada por mis servicios. En estas condiciones hizo sus dos últimas peleas, ambas con Barbero, la primera empatada y ganada la segunda. Mery, agradecido de mi actuación, quiso pagarme mis servicios y como yo no le recibí un centavo, él, dando pruebas de caballerosidad y nobles sentimientos, me hizo un obsequio que seguramente le costó más que lo que hubiera pensado darme en dinero. Este rasgo, que es muy desconocido entre los profesionales, habla muy alto del carácter y la educación de este campeón, que todavía es casi un niño.

No quiero, señor Redactor, quitarle más tiempo y sólo deseo conseguir de su honrado proceder que haga porque se desvanezcan las sombras caídas sobre mi reputación, haciendo que vean la luz pública las líneas de esta carta.

Lo saluda atentamente su más atento y S. S.—**P. Muñoz.**

Actividades de la Federación de Box

Desde esta fecha en la Federación de Box de Chile quedan abiertas las inscripciones para los boxeadores que deseen ingresar a la escuela nocturna que funcionará desde el 1.o de Mayo en su local de la calle A. Prat 38.

Se advierte que según acuerdo tomado últimamente por el Directorio de la institución, no podrá actuar ningún boxeador que no sepa por lo menos leer y escribir correctamente. Este acuerdo empezará a regir desde el 1.o de Setiembre del corriente año.

Desde esta fecha quedan abiertas las inscripciones para los socios y miembros de Centros afiliados a la institución que deseen ingresar en los cursos gratuitos de box que empezarán a funcionar desde el 1.o de Mayo próximo a cargo de competentes profesores.

CENTRO DEPORTIVO RAFAEL DEL CANTO.—Padura 333.—Hoy a las 9.15 P. M. se efectuará la velada pugilística que el Directorio de este Centro ha preparado en honor de su vice-presidente honorario, capitán señor Luis Clavel.

El programa que se ha confeccionado es de lo más interesante y en él toman parte destacados elementos de los Centros Angel C. Leiva, H. Rojas y G. Contreras los que tendrán como contendores a los mejores peleadores del Rafael del Canto.

El desarrollo de las peleas será el siguiente:

4 rounds entre Luis Araya y Luis Aguilera.

3 rounds entre Ismael Araneda y Julio Benois.

5 rounds entre Manuel Leppe y Manuel Prieto.

5 rounds entre Manuel Leppe y Estanislao Lorca.

6 rounds entre Juan Cáceres (Siki) y Leopoldo Flores.

Centro Boxeril "Los Sports"

EN LAS PELEAS DE ESTA NOCHE ACTUARAN REPRESENTANTES DE VARIOS CENTROS.—LA VELADA DE MAÑANA.—OTRAS NOTICIAS

Tal como se ha dado a conocer por medio de las columnas de este diario, esta noche se llevará a cabo la velada boxeril que los dirigentes del centro, han organizado como pasatiempo para las familias del dilatado barrio en que éste funciona.

Durante los días de la semana se dijo que en estos encuentros actuarían elementos de varios centros. Hoy nos permitimos confirmar esto como se verá más adelante.

Como de costumbre, el espectáculo será amenizado por el conjunto musical que dirige el socio del centro, señor Luis Ponce.

A esta interesante velada se invita a todos los vecinos del barrio.

El programa que se desarrollará será el siguiente:

Cuatro rounds entre Moisés Machiavello, de Los Sports, con Jorge Caro, del Germán Contreras.

Cuatro rounds entre Luis Arancibia, de Los Sports, con Ernesto Lecaros, del Rodolfo Núñez.

Cuatro rounds entre Alberto Hernández, y Lesmo Díaz, ambos de Los Sports.

Cinco rounds entre Rafael Gazmuri, del National, con Juan Ponce, de Los Sports.

Cinco rounds, semi-fondo, entre Manuel Valenzuela y Augusto Alarcón, ambos de Los Sports.

Cinco rounds, match de fondo, entre Carlos Jiménez, de Los Sports, con Luis Corvalán, del Heriberto Rojas.

El programa de la velada de mañana es tan interesante como el de esta noche.

La semi-fondo la harán Benjamín Muñoz, recién ingresado al centro, y que tiene una brillante hoja de servicios en su vida boxeril. Su contendor será un destacado elemento del barrio Providencia, Ernesto Vera, que goza de mucha simpatía entre sus admiradores.

En el encuentro de fondo actuarán Ignacio Ramírez, del Regimiento Pudeto, donde es calificado como un buen exponente del box dentro de su categoría. Su oponente será Alberto Villatoro.

Finalizará la velada con el acostumbrado baile dedicado a las señoritas y juventud del barrio.

En resumen, el programa completo es el siguiente:

Entre Domingo Quintana y Raúl López, ambos de Los Sports, 3 rounds.

Entre José R. Pardo, particular, y Cipriano Mardones, de Los Sports, cuatro rounds.

Entre Carlos Márquez, particular, y Eleodoro Garrós, del Ursus, cuatro rounds.

Entre Carlos Rojas, y Alejandro Hernández, ambos de Los Sports.

El match de semi-fondo está a cargo de Muoz y Vera, cinco rounds.

Y el de fondo, entre Ramírez y Villatoro, cinco rounds.

La Federación de Box de Chile

CITA A JUNTA GENERAL DE SOCIOS PARA EL MIERCOLES 15 DEL PRESENTE

De orden del señor Presidente se cita a junta general de socios para el Miércoles 15 del mes en curso.

Se encarece la asistencia por haber un asunto de trascendental importancia que resolver.

Hora: 6 1|2 P. M.

En la sesión celebrada ayer de junta general, se designó tesorero al señor Alamiro Ugalde, que desempeña el cargo de director, y en reemplazo de éste al señor José Garrido.

En seguida se tomaron otros acuerdos de índole interna.

A continuación se reunió el directorio y dió facultad al señor Julio Savelli en lo relacionado a los encuentros. Finalmente se acordó llevar a cabo el próximo Jueves unas interesantes peleas, con programa literario y baile.

Nueva Zona obligatoria de alcantarillado domiciliario

Por Decreto Supremo N.o 1,080, del 28 de Marzo próximo pasado, se ha declarado obligatoria la ejecución de las instalaciones de alcantarillado, a contar desde el día 1.o de Abril, para los inmuebles que quedan comprendidos dentro de los siguientes límites:

Por el Norte calle O'Higgins.
Por el Oriente: Av. Independencia.
Por el Sur: Río Mapocho, y
Por el Poniente: calle Fermín Vivaceta (antes Hornillas).

Todos los inmuebles comprendidos en esta zona deben efectuar sus respectivas obras de saneamientos dentro de un plazo de seis meses, el que vence el día 30 de Setiembre próximo. Expirado este plazo, la Dirección del Alcantarillado podrá pedir al Alcalde decrete el cegamiento de las acequias de la ciudad y pasará al Intendente una lista de las propiedades que hayan infringido la presente disposición a fin de que ordene el desalojamiento y clausura de ellas.

Se hace presente que los inmuebles que se encuentran atravesados por canales o acequias que conducen derechos de agua y que no puedan ser suprimidas, también están obligados a ejecutar sus instalaciones domiciliarias de alcantarillado.

Además, se llama la atención a que todos estos trabajos deben ser aprobados por la Dirección del Alcantarillado, Delicias N.o 1123, la que atiende gratuitamente a la revisión de los proyectos, recepción de las pruebas parciales y aprobación final de la obra, como también a cuanta consulta o informe que se solicite de ella.

Los inmuebles incluidos en esta zona pagarán la contribución de alcantarillado desde el 1.o de Enero de 1956.

Santiago, Abril de 1925.

EL DIRECTOR.

AGRICULTORES

OFRECEMOS

Semillas de

TREBOL ROSADO
ALFALFA DE RULO
TRIGO AUSTRALIANO
CEBADA FORRAJERA SEIS HILERAS
CEBADA CHEVALIER
ARVEJAS FINAS CHACARERIA TEMPRANA
PURIFICADAS EN NUESTRO ESTABLECIMIENTO

EXPOSICION 1160-6

ORDENES: Galería Alessandri 29

CARVAJAL MUÑOZ & CIA. LTDA.

CASILLA 1909.— TELEFONOS: INGLES 2047. — NACIONAL 241

CIGARRILLOS

La Venceadora

HABANOS SELECCIONADOS 80 cts. CAJETILLA

La velada en el Ideal Cinema

LAS HERMOSAS PELEAS DEL LUNES. — ENTUSIASMO POR CONCURRIR

Sigue tomando cuerpo entre los vecinos del barrio de Yungay el entusiasmo por concurrir a los encuentros que se han venido preparando con interés.

Como se ha dicho el encuentro de fondo será a diez rounds, entre Luis Castro y Justino Pezoa, muy conocidos por sus actuaciones en el ring, en especial, Pezoa, que es el favorito de la Comuna de Yungay.

La pelea de semi-fondo es de tanta importancia como la de fondo como asimismo los preliminares.

CENTRO ESMERALDA. — Hoy a las 9 y media P. M. se efectuará la gran velada boxeril organizada por el directorio de esta institución, con motivo de su tercer aniversario social. He aquí el programa:

1.o Match 3 rounds entre, Belisario Loza y Benito Salgado.

2.o Match a 4 rounds, entre Germán Correa v. Clodomiro Ortiz.

3. Match a 3 rounds, entre Eugenio Zamorano y David Retamales, del Adolfo Núñez.

4.o Match a 3 rounds, entre Juan Paniagua v. Segundo Araya.

5.o Asalto de lucha romana entre los aficionados Jorge Pavez y Manuel Aliste.

6.o Match a 4 rounds entre Roberto Ruiz y Enrique Guerra.

7.o Sensacional match de fondo a 5 rounds, 1 más en caso de empate entre los aguerridos pesos livianos Pedro Alvarez y José Labra.

GIMNASIO "RODOLFO NUÑEZ". —La matinée del Domingo 12 está dedicada a beneficio del campeón peso gallo de esta institución señor Enrique Aros, tomarán parte en esta función, los mejores elementos de los centros Los Sports, A. González, A. C. Leiva, Borcosque, Fariña, Obrero y R. Núñez.

Mañana daremos el programa completo.

Propiedad de Renta
EN SOLO $ 23,000
PROPIEDAD ESQUINA. — Consta de UN GRAN ALMACEN, independiente, con dos vidrieras y dos puertas a la calle, cortinas de fierro de primera clase, muy bien tenido. Una espléndida casa de habitación, independiente del almacén, con salida a dos calles; la propiedad es perfectamente tenida. RENTA ANUAL $ 2,700. Se encuentra ubicada en barrio Recoleta.
Mayores datos y tasación, y orden para visitarla en la Oficina
MIGUEL FUENZALIDA B.
1061.— MONEDA.— 1061

COMERCIO

CAMBIO

BANCARIO.. .. .. 41.30
COMERCIAL 42.40

EQUIVALENCIA DEL CAMBIO BANCARIO

1 DOLAR 8.88
1 FRANCO 0.46
1 LIRA 3.675
1 PESETA .. .. 1.27 1|4
1 NAC. ARG.. 340

PREMIO DEL ORO: 241
LIBRAS EN ORO AMERICANO: 478 1|8
UN PESO PAPEL VALE: 5 21|32 PENIQUES

MATADERO PUBLICO

ENCIERRA PARA HOY

Ganado mayor		Ganado menor	
Bueyes. . . .	91	Corderos . .	1,854
Novillos. . . .	130	Cerdos . . .	208
Vacas. . . .	304	Cabros. . . .	20
Quedados vivos	189	Terneros. . .	130
En vara . . .	131		
		Total. . . .	2,212
Total. . . .	835		

FERIA DEL MATADERO

PLACER 960

Precios corrientes de la feria efectuada el Jueves 9 de Abril de 1925:

BUEYES

1 Buey con 830 kilos, a 1.45
2 Bueyes con 1470 kilos, a 1.20 1|2
1 Buey con 622 kilos, a 1.17
2 Bueyes con 1870 kilos, a 1.16
4 Bueyes con 2775 kilos, a 1.12 1|2
6 Bueyes con 3190 kilos, a 1.13
6 Bueyes con 3635 kilos, a 1.12
5 Bueyes con 2960 kilos a 1.11 1|2
5 Bueyes con 2800 kilos a 1.11
2 Bueyes con 1,000, a 1.08 1|2
4 Bueyes con 2810, a 1.07
6 Bueyes con 3860 kilos, r 1.07
4 Bueyes con 2330 kilos, 1.08 1|2
3 Bueyes con 2040 kilos, a 1.01 1|2
4 Bueyes con 2370 kilos, a 1.00
6 Bueyes con 4070 kilos, a 0.97
4 Bueyes con 2145 kilos, a 0.96
6 Bueyes con 3620 kilos, a 0.95
4 Bueyes con 2190 kilos, 0.93 1|2
3 Bueyes con 1680 kilos, a 0.93 1|2
4 Bueyes con 2500 kilos, a 0.92
7 Bueyes con 3880 kilos, a 0.93
7 Bueyes con 4300 kilos, a 0.92 1|2
5 Bueyes con 3010 kilos, a 0.90 1|2
4 Bueyes con 2425, con 0.90 1|2
4 Bueyes con 2050 kilos, a 0.89
5 Bueyes con 3190 kilos, a 0.88
8 Bueyes con 4010, con 0.87
5 Bueyes con 2530 kilos, a 0.88
5 Bueyes con 2890 kilos, a 0.80
7 Bueyes con 3340 kilos, a 0.71 1|2

VACAS

13 Vacas con 6000 kilos, a 1.20 1|2
12 Vacas con 5730, a 1.20 1|2
1 Vacas con 540 kilos, a 116
20 Vacas con 9190 kilos, a 1.14
10 Vacas con 4570 kilos, a 1.10
7 Vacas con 2930, a 1.10
8 Vacas con 380, a 1.07 1|2
10 Vacas con 4050 kilos, a 1.07
12 Vacas con 4710 kilos, ar 1.07
10 Vacas con 4540 kilos, a 1.09 1|2
9 Vacas con 2210 kilos a 1.06 1|2
8 Vacas con 3530 kilos, a 1.06 1|2
4 Vacas con 1530 kilos, a 1.06 1|2
20 Vacas con 3630 kilos a 1.06 1|2
4 Vacas con 180 kilos a 1.05 1|2
6 Vacas con 2690 kilos, a 1.05
13 Vacas con 4830 kilos, a 1.04
3 Vacas con 810 kilos a 1.03
7 Vacas con 2530 kilos, a 1.01
6 Vacas con 2520 kilos, a 100 1|2
13 Vacas con 4390 kilos, a 1.00
7 Vacas con 2770 kilos, a 0.98 1|2
2 Vacas con 770 kilos, a 0.97
7 Vacas con 2300 kilos, a 0.96 1|2
9 Vacas con 3570 kilos, a 0.95
6 Vacas con 2270 kilos, a 0.95
4 Vacas con 1715 kilos, a 0.93
2 Vacas con 723 kilos, a 0.75

NOVILLOS

1 Novillo con 550 kilos, 1.26
9 Novilos con 4440 kilos, a 1.35
9 Novillos con 4700 kilos, a 1.30
3 Novillos con 1530 kilos, a 1.19 1|2
3 Novillos con 1470 a 1.13 1|2
10 Novillos con 4020 kilos, a 1.10
2 Novillos con 1030 kilos, a 1.05 1|2
15 Novilos con 6920 kilos, a 1.05 1|2
14 Novilos con 5540 kilos, a 1.06
3 Novillos con 1190 kilos, a 1.00 1|2
8 Novilos con 3050 kilos, a 0.99 1|2
8 Novilols con 28050 kilos, a 0.93
6 Novilos con 2120 kilos, a 0.86 1|2
4 Novilos con 13330 kilos, a 0.85
9 Novillos con 2510 kilos, a 0.84 1|2
2 Novilos con 910 kilos, a 0.83
17 Novilos con 5020 kilos, a 0.72

CORDEROS

110 Corderos, a $ 44.50
125 Corderos, a 41
126 Corderos, a 30
126 Corderos, a 36.50

OVEJAS

63 Ovejas, a $ 41
61 Ovejas, a 37

BORREGAS

135 Borregas, a $ 46.8
135 Borregas, a 44

GUIA OFICIAL DE CORREDORES DE LA BOLSA DE COMERCIO

COMPRA-VENTA DE ACCIONES, ORO, BONOS: PRESTAMOS HIPOTECARIOS

BALBONTIN Y HELFMAN
Edificio Ariztía, 4.o piso

BARROS GONZALEZ
Bandera N.o 149.

MONTT FRANCISCO
Bolsa de Comercio. Oficina N.o 23.

EMILIO ALEMPARTE LASTRA
Agustinas 1323

JARAS D. V. ISMAEL
Calle Club de la Unión N.o 1069

SUBERCASEAUX FRANCISCO
Bandera N.o 73

SUTIL PRIETO DIEGO
Bandera N.o 69

VALDES RICARDO
Calle La Bolsa N.o 84

VILLAMIL FLORENCIO
Calle La Bolsa N.o 82. Tel. 2664.

T U R F

Club Hípico

LOS TRABAJOS DE LA MAÑANA DE AYER

(Pista de arena)

Omicrón, montado por un aprendiz, pasó 1.000 metros en 1.8, y después de un regular descanso repitió igual distancia en 1.9.

Cinta Roja, montada por L. Galaz pasó 700 metros en 45 2|5, y después de un regular descanso repitió igual distancia en 46.

La Vedette, montada por S. Villanueva y **Buen Día**, por un aprendiz pasaron 1.000 metros en 1.6 1|5, llegando iguales.

Pistacho, montado por L. Bravo, pasó 1.600 metros al carreron en 1.55 2|5.

La Pinguina, montada por un aprendiz, y **Le Nebab**, por Arm. Silva pasaron 700 metros en 46 2|5, llegando iguales.

Kenia, montada por un aprendiz pasó 1.400 metros a voluntad en 1.37 2|5.

Landrú, montado por P. Silva, pasó, 400 metros en 25 1|5, y después de un regular descanso repitió 60 metros en 33.

Digno II, montado por un aprendiz, pasó 800 metros en 51 2|5, y después de un regular descanso repitió igual distancia en 53 2|5.

Jolly Fellow, montado por V. Jara, pasó 700 metros en 45 2|5.

Paguista, montado por Arm. Nieto, pasó 1.200 metros en 1.23 2|5.

Grand Prix, montado por C. Guerra, pasó 700 metros en 45 2|3, y después de un regular descanso repitió igual distancia en 47.

Gorgorito, montado por J. Alarcón pasó 1.000 metros en 1.6 2|5, y después de un corto descanso repitió igual distancia en 1.13.

Mistigris, montado por P. Silva, pasó 700 metros en 44 2|5.

Bean Nash, montado por un aprendiz, pasó 700 metros en 47 4|5, y después de un regular descanso repitió igual distancia en 49.

Perval, montado por un aprendiz, pasó una vuelta y 700 metros en 3.10 2|5, marcando 2.23 en la primera vuelta.

Insaciable, montado por Alf. Silva, pasó 800 metros en 52 2|5, y después de un regular descanso acompañado por **Bombero** repitió igual distancia en 53 3|5, llegando iguales.

Pueiche, montaod por Arm. Silva, pasó 700 metros en 45, y después de un regular descanso repitió igual distancia en 47.

Grotrian Steinweg

El pianista, para interpretar con fidelidad el espíritu íntimo de la música que va a ejecutar, necesita de un instrumento de sensibilidad y potencialidad extraordinaria.

Es por esto que todos los artistas eminentes eligen siempre el piano Grotrian-Steinweg para sus concierto

Nuestro sistema de pagos en abonos, que son tratados confidencialmente, le permitirá llevar, hoy mismo esta joya a su hogar. Visítenos sin compromiso.

GRIMM y KERN

ALMACENES VICTOR, MANUALO Y AMPICO
AHUMADA 99, ESQUINA MONEDA

CAUSAS EN TABLA DE LA CORTE SUPREMA

SEMANA DEL 13 AL 18 DE ABRIL DE 1925

LUNES 13

Relator señor Novoa

De 1 a 5 P. M.:

1 Francisco Qnust con Aguerre Dussabat y Cía., 6986. . . . C
2 Sucesión María C. Díaz con Santiago Severín, 7834.. C
3 Curador María Cristina Díaz de C. con Sucesión Guillermo Lyon, 7825.. C
4 Rafael Trías con Cía. Trasportes Unidos, 7266.. C
5 Pascuala Valenzuela con Sucesión Manuel Gallo Montt, 2051 C
6 Pablo 2.o Marinkovic con The Union Oil Company, 7989. . . C
7 Juan Manuel Espinoza con Ferrocarriles del Estado, 7963.. C
8 Eliseo Valenzuela L. con Asociación Canal de Maillarauco, 7910.. C
9 Rómulo Romero contra Samuel Pavez, 2144.. C

MARTES 14

Relator señor Novoa

De 1 a 2 P. M., acuerdos y lectura de sentencias.

De 2 a 5 P. M.: Vista de las siguientes causas:

1 Contra Emilio Aguilera Ravanal, Abraham Paredes Valenzuela y Próspero Saravia Salazar, 2125.. C
2 Carlos Prochelle con Lucas Barrientos y José del Carmen Pichun, 6967.. C
3 Zerega y Cía. con Ricardo Castagnino, 7240.. C
4 Enrique García de Pedersen con Cristián Pedersen, 7761.. C
5 Eusebio Riegues con Municipalidad de San Antonio, 7858. . C
6 Zabaleta Hnos. con Sixto Jaramillo, 2135.. C
7 Doralisa Rojas con Teodoro Lowey, Mercedes Miranda v. de Rojas, Jertrudis Stressan de Fischer, 7882.. C
8 Edmundo y Juana Murphy con Luis A. Mardones, 2349. . . C
9 José Manuel Acevedo con Alberto Salas C., 7638.. C
10 Luis E. Cerda con María del T. Saldías, 7130.. C

MIERCOLES 15

Relator señor Fontecilla

De 1 a 2 P. M., acuerdo y lectura de sentencias.

De 2 a 5 P. M., vista de las siguientes causas:

1 Contra Alejandro Walker Valdés, 2101.. C
2 Celedonio Toledo y José del C. Velásquez contra Abdón Vásquez, 2147.. C
3 José Jesús Correa con Banco Garantizador de Valores, 7671 C
4 Rosa Romo de Ríos, Moisés González, Flora Romo v. de Moreno, José Luis Moreno con Delfín Romo, sucesión de doña Gregoria Romo y Clara Quintanilla (son partes Clara Zúñiga, Adelaida Aránguiz v. de Araya, Pabla Dionila del Carmen Araya, Alejandro Llanos, Avelina Romo, Corina, Ismael, Nicolás y Rosa González, 7263.. C
5 Manuel J. Montero contra juez letrado Cauquenes, 3382. . . C
6 The Lautaro Nitrate Co. Ltd. The Pacific Steam Navigation Co., 7839.. C
7 Ramón Alzérreca con Guillermo Errázuriz, 613.. C
8 Alejandro Torealba con Dorila Nilo, 7895.. C
9 Carmen Morales v. de López con Pedro Pablo López, es parte Antonio Montenegro por Zoila Rosa López de Montenegro, 6765.. C
10 Mancilla y Díaz con Municipalidad de Iquique (es parte Arturo del Río), 5444. . . . C
11 Banco Chileno Garantizador de Valores con Justino Beláustegui, 7665.. C

JUEVES 16

Relator señor Fontecilla

De 1 a 5 P. M., asuntos de Pleno, lectura de sentencias y acuerdos.

SABADO 18

Relator señor Fontecilla

De 1 a 2 P. M., asuntos de Pleno, lectura de sentencias, acuerdos y vista de:

1 Recurso queja Baco Anglo Sud Americano contra juez letrado Ovalle, 8047.. .. ..

De 2 a 5 P. M.:

1 Cía. Cervecerías Unidas con Ferrocarriles del Estado, 7451 . .
2 Municipalidad de Santiago con Hipódromo Chile, 7787. . . .
3 Quiebra Juan Milos (recurrentes Avila y Adriasola, Manuel A. Páez, Dacosta y Ramírez, Besa y Cía., Luis Stuardo Tasso y J. M. Rivas), 6529.. ..
4 Agustín Mardones con Carlos Pérez, 7698.. .. ..
5 Federico Madrid León con Empresa Ferrocarriles del Estado, 7752.. .. ..
6 José Santos, Alejandro, Aníbal y Lastenia Silva, Juan Guillermo Ugarte y Elías Silva Vera, Roberto Concha, por su esposa Clara Berta Silva, Alfredo Wolnitzky, por su esposa Elvira Elisa Silva, 7719.
7 Horacio Fabres, Pedro Jilabert, José R. Salas, Adolfo Zaldívar con Fisco, 7892.. .. .. ..
8 Segundo Terán con Balloni y Nicoletti, 7142.. .. ..

Conforme.—Santiago, 9 de Abril de 1925.

PRIMERA SALA.—VIERNES 17

Relator señor Fontecilla

1 Contra Pedro Millán, Manuel Mancilla y Luis F. Villarroel, 2193.. .. ..
2 Cía. Chilena Carbonífera de Arauco con Banco Santiago (es parte la Junta Liquidadora del Banco Santiago), 7908 .. .
3 Rosendo Cordero con Patronato de San Isidro, 7933.. .. .. ..
4 Sociedad Comercial Sabioncello con Enrique. Franco López, 8032.. .. ..
5 Participación de bienes de sucesiones de Carlos Alvarez y Griselda Núñez, 8040.. .. ..

Conforme.—Santiago, 9 de Abril de 1925.

SEGUNDA SALA.—VIERNES 17

Relator señor Novoa

1 Contra Manuel Ortega, 2190. .
2 Contra Doralisa Lara, Mercedes Salinas y Adela Ruiz, 2202.. .. ..
3 Roberto Espinoza con Manuel Gaete, 7986.. .. ..
4 Jorge Bernstein, quiebra, 8008.
5 Contra Teófilo Jaciall, 2170. .
6 Luis Arellano con María de los A. Villalobos, 8050. . . . .
7 Sociedad Instrucción Primaria con herederos Gaspar del Río, 8052.. .. ..
8 Samuel Ruiz contra Carlos Rouret, Alfredo Weishmann y Rafael Rivera, 7997.. .. .. ..
9 Camila Guerin v. de Giubetich, Camila Cornelia Giubetich de Aloyz, Lorenzo Domingo, Jorge, Rosa Gabriela, Simón Nicasio y Matías Luis Giubetich, cumplimiento de sentencia extranjera, 8083.. .. ..
10 Catalina Jería contra Santiago Espina Havia e Irene Morales Leiva, 2185.. .. ..

Impotencia

Usted puede reconquistar las fuerzas viriles sin operación, con

BISMOLAN

SE VENDE EN TODAS LAS BOTICAS

ALAMO

MUY SECO, DE 1|2, 3|4 y 1"

VIGAS y VIGUETAS

Alamo mach., 1|2 x 4 1|2 pilastras, guardapolvos y cornizas.

Barraca y Fábrica "LA REPUBLICA"

Domeyko 2354. — Teléfono 127

11—A.

PILDORAS PECTORALES A BASE DE ALQUITRAN
A-TOS
CONSTIPADO TOS REBELDE
PIDA UD. PILDORAS A-TOS

PATENTES DE INVENCION

Al Ministerio de Industria y Agricultura se han presentado los siguientes inventores pidiendo que se les conceda patente de privilegio por los inventos que se indican:

14—

La **SOCIEDAD INDUSTRIAL Y COMERCIAL DE SALITRE**, para "un sistema de lixiviación de caliche o sales en contra-corriente, dividiendo los cachuchos en secciones que contienen unas los caldos y otras la materias por lixiviar".

La **SOCIEDAD ANONIMA KRYSTAL**, de Noruega, para "Aparato aplicables a la cristalización rápida de soluciones, a fin de obtener el crecimiento de cristales"

14—

El señor **JHON VAN NOSTRANDORR**, de New York, se ha presentado— en uso de la autorización que le dan las últimas disposiciones legales— pidiendo la renovación por un segundo período de años de su patente N.o 2938, concedida para "Un aparato aplicable al tratamiento de minerales destinado a separar las materias sólidas finas del líquido en exceso que las lleva en suspensión"

14—

Se da este aviso en cumplimiento de las disposiciones reglamentarias correspondientes y a los efectos de las oposiciones o reclamos que pudieran presentarse

"EL DIRECTOR DE LA PROPIEDAD INDUSTRIAL"

La Marathon a Buín

SE VERIFICARA MAÑANA, ORGANIZADA POR EL PIETRO DORANDO.—LOS CORREDORES PARTIRAN A LAS 7.30 A. M. DESDE LA ESTATUA DE ERCILLA

Mañana, a las 7.30 A. M., partirá desde la estatua de Ercilla, el grupo de esforzados campeones inscritos en las carreras de Marathon a Buin, cuyo recorrido aproximado es de 40 1/2 kilómetros.

Al iniciarse la contienda, los corredores seguirán a carrera sostenida por Blanco Encalada, San Ignacio, Avenida Matta, San Diego, Lo Ovalle y La Cisterna. Desde este punto, en competencia libre, los corredores tomarán el camino que pasa por "La Sota" y va directo al puente "Los Morros" y que pasa por el "Alto de Jahuel", desde ahí se tomará hacia el Poniente, siguiendo la línea del carrito que llega a la estación de Buin, para continuar por la avenida principal de la ciudad hasta la plaza de Armas, a la que debe dársele una vuelta completa para poner término a la jornada.

LOS PREMIOS DE LA CARRERA

Como el número de anotados no pasará de 15, se han destinado cinco premios para los vencedores, los que serán entregados el Miércoles próximo, conforme al orden siguiente:

1.er premio: Gran objeto de arte obsequio del señor Juan Albandoz.

2.o premio: gran medalla artística de oro, donada por el señor Jenaro Tórtora.

3.er premio: donación de los señores Wenceslao Dóren y Alberto Quiroz.

4.o premio: un reloj "Juventa" donado por el señor Gabriel Droguett.

5.o premio: un par de zapatillas de cabritilla sobre medida y medalla de plata, obsequio del señor Juan Gálvez Acuña.

LA CARRERA BUIN A MAIPO

Reservada para corredores que no hayan ganado hasta tercer premio en carreras de largo aliento, se efectuará entre Buin y Maipo de ida y vuelta, la segunda prueba del día, con una distancia de 12 kilómetros.

El punto de partida será la plaza de Buin y se tomará el camino que une a esta ciudad con el pueblo de Maipo; se le dará a la plaza de este pueblo una vuelta completa y se regresará por el mismo camino hasta el punto de partida, finalizando la carrera con una vuelta a la plaza.

Las inscripciones se reciben hasta el Sábado próximo, a las 3.30 P. M., en Avenida Matta, y valen dos pesos.

El primer premio para esta carrera, lo donará el señor Antonio Creuz, en cuyo honor se efectuará la Marathon a Buin, habiendo también obsequiado una medalla de plata el señor Armando Dotte.

LOS VIEJOS CAMPEONES CORNEJO Y CRUZ

La nota característica de la importante reunión pedestre del próximo Domingo, la constituye la presencia de los dos más viejos atletas de fondo que conoce la República.

César Cornejo que vendrá especialmente de Valparaíso a disputar la prueba, actúa en las carreras de fondo desde 1904.

Y finalmente Antonio Creuz ha sido uno de los más fuertes campeones de fondo, se inició en el pedestrismo, en la caminata a San Bernardo, efectuada en 1905, donde venció el recordado Arturo Aparicio.

EL JURADO

El Pietro Dorando a designado el siguiente jurado para la Marathon:

Juez de partida, señor Jenaro Tórtora.

Cronometrador, señor Juan J. Jiménez.

Jefe del jurado de camino, señor Wenceslao Doren.

Jueces de llegada, señores S. Ramos, A. Quiroz, J. L. Fuenzalida, y J. Gálvez A.

Comisión oficial que irá en automóvil, señores Martiniano Becerra, Gabriel Droguett, Jenaro Tórtora, Juan Albandóz y un representante de "La Nación".

Comisión del Mac Kay Sportivo, señores Julio Sepúlveda, Francisco Crespo, Ernesto Sepúlveda, Marcial Crespo y el representante de "Los Sports" señor Mena.

AUXILIOS A LOS CAMPEONES

Numerosos son los auxiliares y masajistas que se aprestan para salir el Domingo de madrugada a esperar cerca del puente de "Los Morros" a los corredores para hacerles masajes y estimularlos en los últimos kilómetros de la gran Marathon.

En la Cisterna, Alto de Jahuel, Buin y Maipo, reina gran entusiasmo por presenciar las dos jornadas del Domingo próximo.

REUNION DEL JURADO

Mañana, a las 10 A. M., se reunirá el jurado general nombrado para ultimar sus preparativos y recibir órdenes del club organizador de la carrera.

LOS INSCRITOS

Damos a continuación la lista oficial de los inscritos:

De Valparaíso: César Cornejo;

De Viña del Mar: Armengol Astudillo;

De Buin: Manuel Orrego;

De Santiago: Rudecindo Puente, Fernando Acuña, Juan Granados, Oscar Molina, Jorge Pinto, Miguel Riveros, Floridor Castillo, Juan Menares, Manuel Arce, Pedro Arancibia, José Gutiérrez y Armando Dotte.

OPORTUNIDAD en
Puerto San Antonio
Recién terminado, un amplio edificio llamado
MERCADO SAN ANTONIO
ubicado inmediato estación, con amplios locales para oficinas mayoristas, almacenes comerciales diversos órdenes.
Por mayores datos, a
CIRILO CABRERA, SAN ANTONIO,
o SANTIAGO, MAPOCHO 3446

AVISO
COMANDANCIA GENERAL DE CARABINEROS
Desde el 15 de Abril del presente año quedan anulados los carnets de esta Comandancia General que obran en poder del personal civil, asimilados y personas extrañas al Cuerpo; todos serán presentados a la Comandancia del Cuerpo de Carabineros para autorizarlos nuevamente.
Las personas extrañas al Cuerpo que tienen en su poder motocicletas u otros elementos deberán devolverlos hasta el 15 del actual, a la Comandancia General.
Se previene que la Sección de Seguridad ha sido impuesta de las anteriores providencias.
DE ORDEN DEL COMANDANTE GENERAL.
EL AYUDANTE GENERAL.

Dolores de Espalda
Al igual que todas las demás afecciones debidas a un exceso de ácido úrico en la sangre los dolores de espalda sucumbe fácilmente al tratamiento con Píldoras De Witt.
Lo antedicho queda claramente demostrado en una carta escrita por la Sra. Sofía Gajárdo, M. de Rosas, Pasaje Mercedes 8, Santiago:—

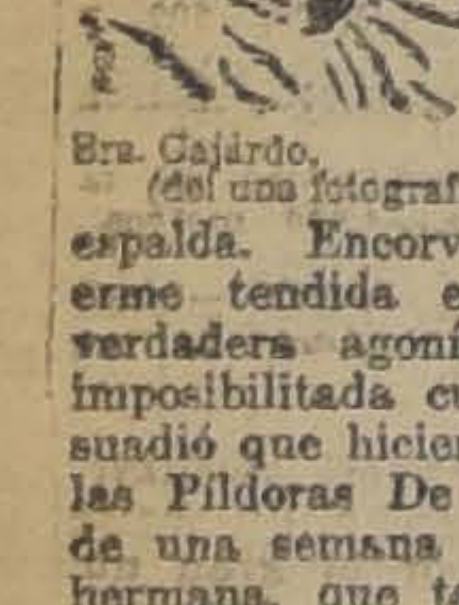

Sra. Gajárdo, (de una fotografía)
"Durante cierto número de años estuve martirizada por dolores en la espalda. Encorvarme, andar o ponerme tendida era para mi una verdadera agonía y estaba casi imposibilitada cuando se me persuadió que hiciera una prueba con las Píldoras De Witt. En menos de una semana me curaron y mi hermana, que también padecía de sufrimentos semejantes, obtuvo igualmente resultados altamente satisfactorios. Es con el mayor entusiasmo que aprovecho las ocasiones que se me presentan para recomendar estas píldoras."
En las Píldoras De Witt o en su composición no hay secreto alguno. Su fórmula está impresa en todas las cajitas y su farmacéutico o médico le indicará que su composición es apropiada para personas jóvenes y de edad avanzada y que no puede menos que no puede menos que producir resultados beneficiosos.
Para aliviar dolores en la espalda o en los miembros, para reducir articulaciones hinchadas a su tamaño normal, para limpiar el cuerpo de materias perjudiciales y venenosas y finalmente para fortalecer el sistema intestinal y mejorar el funcionamiento de los órganos urinarios, no hay otro remedio que pueda compararse con las Píldoras De Witt. Miles de personas han sido
CURADAS POR PILDORAS
DE WITT
para los Riñones y la Vejiga, de fama mundial para la cura de Reumatismo, Dolores de Espalda, Lumbago, Afecciones de los Riñones, Arenilla y Cálculos. Se recetan para afecciones urinarias y debilidad en las funciones, tanto para caballeros como para señoras. Las Píldoras legítimas pueden obtenerse en todas las farmacias, o bien, caso de tropezar con dificultades, dirigiéndose a E. C. De Witt & Co. Ltd., Casilla 3312, Santiago.

LA TESIS ARGENTINA EN EL CONGRESO CONTINENTAL DE FOOTBALL

(VERSION TAQUIGRAFICA ESPECIAL PARA LA PRENSA INTERNACIONAL SURAMERICANA)

Señor Uriburo.—El artículo primero de los reglamentos de nuestra Confederación no da lugar a duda de ninguna clase sobre el derecho que consagra a la Nación argentina para que allí se realice el campeonato suramericano de 1925.

La Federación Chilena, que hemos recibido como hermana nuestra en esta Confederación es una noble y esforzada colectividad, y ya hemos dado todos nosotros la prueba acabada sobre nuestro leal deseo de su incorporación definitiva a las actividades deportivas mundiales. Extenderse sobre este punto sería perder, precisamente, todo el prestigio y seriedad que deben tener las resoluciones de la Confederación sobre la lealtad y pureza de los sentimientos que la animan.

La Asociación Chilena nació a la vida internacional de la incorporación al concierto suramericano. En un momento dado se la ha desafiliado de este concierto suramericano. Se tramita en la actualidad la desafiliación definitiva de la Asociación Chile del concierto internacional y esto será motivo de la Orden del día del Congreso de Paga. Sin embargo, dentro de nuestra voluntad autónoma tenemos el hecho firme de la desafiliación de la Asociación Chilena y el ingreso definitivo de la Federación chilena.

Legalmente la desafiliación de una entidad significa la extinción de su derecho y la desorbitación del concierto del sistema. Chile, pues, en el momento oportuno, estaba fuera de nuestro sistema internacional suramericano. Se extinguieron los derechos, murieron los derechos de afiliación de Chile.

Después ha ocurrido un hecho nuevo, auspicioso, que todos hemos recibido con sincero placer: la incorporación de Chile por intermedio de otro Instituto, La Federación de Football de Chile.

Nace, pues, una nueva afiliación y se fija como fecha de este nuevo hecho la de 1924, en que la concede así el Congreso Suramericano.

Queda pues establecido que ha habido una extinción total de derechos internacionales con la desorbitación de una nacionalidad de este concierto americano.

Después aparece el hecho nueva, tan nuevo como se trataría de otro país: Venezuela, Colombia, Ecuador, etc., que solicitara la incorporación a esta Confederación, guardando, por supuesto, todas las distancias y salvando toda la cordialidad que nos vincula y que ha señalado con tanto brillo la delegación chilena, vínculos establecidos por hechos perdurables que se guardan muy gratamente en el recuerdo de todos los argentinos, hechos que por supuesto no existen para los otros pueblos a que numéricamente he hecho referencia, y que obligan a grados diferentes de consideración. Pero estamos en presencia de un hecho nuevo: un país, abstractamente considerado del punto de vista del derecho internacional, que toma posesión en el concierto de varios países. Según el artículo primero para la fijación de la sede tendrán preferencia los Institutos conforme al orden de su adhesión. De acuerdo, pues, con la doctrina que he desenvuelto de derecho internacional, Chile vendría a tomar su posesión en el último puesto.

Podría concurrir que un país dijera: Concurro a un Campeonato, y una vez terminado, me desafilio, volviéndome a incorporar cuando corresponda jugar en mi país el Campeonato Suramericano, eludiendo, de este modo, jugar fuera del país; e igual temperamento podría tomar durante cada ciclo. No hablo juzgando intenciones, porque la discusión debe ser de carácter abstracto y elevado.

No debemos olvidar que el concurso, además de dar derecho, importa obligaciones correlativas

Hay un hecho activo y uno negativo, el primero, es la afiliación y da derechos; el segundo es negativo y significa la extinción de ese derecho. Lo que se ha extinguido, no vive más. Es necesario darle vida nuevamente. Para eso habría que suponer que la afiliación internacional de la Asociación Chilena, hubiera sido suspendida, cosa que jamás ocurrió.

Extinguido el derecho, ha desaparecido Chile, de este Congreso durante algún tiempo y su derecho no nació hasta tanto no se le volvió a incorporar.

Señor Naranclo.— ¿No le parece al señor delegado que en cuestiones deportivas deberían respetarse las reglas generales que presiden la representación internacional de nuestros países, en el sentido de que todo cambio de gobierno de un país, no importa la suspensión de las relaciones internacionales, sino sólo el cambio de los hombres?

Señor Uriburu.— No, porque son dos instituciones diferentes, son dos institutos en una sola nacionalidad.

Señor Naranclo.— Es que la Asociación Chilena ha pasado a la categoría de un gobierno subversivo e inexistente para nosotros.

Señor Uriburu.— Jamás he defendido a la Asociación Chilena. Fué en un tiempo afiliada y reglamentarista. Cayó en transgresión. Fué desafiliada o sea descalificada. La Federación adquirió su derecho en cuanto a sus relaciones internacionales. Pero la Federación es una entidad que nació sólo hace un año, a las relaciones de este concierto suramericano... Y esto sin que importe desconocer la grata vinculación, y extensamente ya lo establecido con verdadero cariño, de la Federación Chilena con las otras instituciones en el concierto americano. Esto no se discute ni se puede discutir.

Queda entonces establecido que el orden de preferencia lo tienen los países conforme al orden de adhesión. La adhesión de Chile, nadie la podría modificar, porque sería modificar el curso del día hacia la noche. La adhesión, entonces, vendrá a ocupar la última posesión en razón de tiempo, y le correspondería indiscutiblemente así a la República Argentina para realizar el campeonato. He terminado.

Señor Naranclo.— Confieso que nos encontramos un poco desarmados para fijar la sede en la sesión de hoy, porque hemos formulado una petición unánime a Praga, y acaso sería más juicioso realizar un nuevo Congreso, posterior al de la Confederación Internacional.

Sin insistir demasiado, formulo moción previa para suspender la presente sesión, declarando al Congreso en sesión permanente, hasta después del Congreso de Praga.

Señor Martínez.— Podría fijarse condicionalmente el lugar donde deba efectuarse el Campeonato.

Señor Fanta.— Pido la palabra.

FOOTBALL

El decano de nuestros clubs de football

EL SANTIAGO NATIONAL CUMPLI AYER SUS BODAS DE PLATA

El 1.o de Abril de 1900 se fundó en esta ciudad, el Santiago National Football Club, por un grupo de jóvenes de nuestra sociedad, en su mayoría alumnos de los R. R. P. P. Franceses y San Ignacio. El alma del club fué desde sus primeros pasos hasta hoy día, don J. Alberto Sánchez Cruz, quien tuvo la idea de la organización de esta entidad sportiva, que tiene una página honrosa en las lides del football, y que hoy es la decana de las de su índole en Chile. Han pasado por sus filas los más conspicuos jugadores de football del país. Es justo mencionar a algunos, si no a todos, lo que sería tarea ardua y demorosa. Todos los aficionados del país recuerdan a Izquierdo, Lamble, Cheshire, los Hnos. Villarino, Jorge Rodríguez, Harnecker, H. Wilson, los hermanos Castro, Colin Campbell, los hermanos de la Fuente, Thwaite, Macdonald, José Subercaseaux, Eduardo Subercaseaux, C. Fanta, Paulsen, Lewin, Mujica, Weinberg, Rogers, Livingstone, Armstrong, Del Canto, González, Ahumada, hermanos, Vargas, etc etc. De entre estos hombres han salido ases internacionales y de intercities, que han tenido destacada actuación.

Durante sus 25 años de vida, jamás han dejado de presentarse a las canchas y siempre han participado en las competencias, por espíritu netamente sportivo, sin ambicionar primeros puestos ni trofeos. Esa línea de conducta que le han trazado sus directores se ha hecho tradicional en el club, y sus socios procuran mantenerla como principio inamovible. A ello se debe que el viejo National, sea respetado y querido entre sus congéneres del país entero y su desinteresado concurso ha sido solicitado donde quiera que se haya necesitado una ayuda eficaz, deportivamente hablando.

Su actual directorio está compuesto como sigue: Presidente, Juan H. Livingstone, vice-presidente, Eduardo Farías Vicuña; secretario, Enrique Vargas; tesorero, Dr. Carlos Aguirre; directores: Luis Lemus, A. Berendoague y Aliro González. Capitán 1.er eleven: Claudio Iráguen; capitán segundo eleven, Eduardo Macdonald; pro-secretario, Constantino Cañas.

Milita el club en las filas de la Liga Metropolitana y para este año presentará dos fuertes equipos en la 1.a y 2.a Divisiones.

El Directorio del National ha acordado postergar la celebración de su cuarto de siglo de vida, para el Domingo 3 de Mayo, fecha en que posiblemente jugará un intercity con el club porteño, y celebrará un gran banquete, al que asistirán los antiguos jugadores, nota que será verdaderamente simpática, para la joven muchachada que hoy está en las filas del decano.

Sea Fuerte
Robusto
Vigoroso
Todo el mundo admira la Robustez. Y casi todos detestamos la Debilidad, tanto en los hombres como en las mujeres. ¿Qué causa tanta falta de vigor o robustez en la gente moderna? Sangre impura, sangre débil depauperada que carece de hierro y demás elementos de vitalidad imprescindibles al bienestar humano; esa es la causa indiscutiblemente. La sangre impura o depauperada proviene de infecciones o excesos, o por herencia; frecuentemente ambos.
Pero, sea cual fuese el origen, lo importante es remediar el mal. Para esto, infinidad de personas dependen del Hierro Nuxado, el revivificante moderno de la sangre y de los nervios. Lleva a la sangre el hierro orgánico—el mismo hierro que contiene la sangre humana en su estado normal—y abastece al organismo de Glicerofosfatos, verdadero alimento nervino. Es la fórmula científica que necesita toda persona debilitada, los anémicos, los nerviosos, hombres y mujeres que se sienten envejecer prematuramente etc., etc.
Tome el Hierro Nuxado para la sangre o para los nervios; nada más. Allí está su verdadero campo productivo de fuerzas y vitalidad. Dos semanas suelen bastar para demostrar el gran alcance del Hierro Nuxado. Pruébelo para convencerse.

Liga Nacional Obrera de Football

Calendario para el Domingo próximo:

Segunda serie

Francisco Aranda con Huemul; cancha Independencia; hora, 2 P. M.; árbitro, señor Trincado; director señor Silva.

Segundo lance: O'Higgins con Ruggeriz; árbitro, señor C. Yáñez, director, señor Carvajal.

Primera serie

Tercer lance: A. Schlack con Acevedo; árbitro, señor Silva; director, señor Araya.

LIGA SANTIAGO DE FOOTBALL.—Campeonato de apertura. —Encuentros para mañana:

Primera división

U. de Peluqueros I versus Sportivo 4 Naciones I; cancha Germinar; hora, 2 P. M.; referée, don M. Díaz.

Deportivo Bremen I versus Teniente Godoy I; cancha Germinar; hora, 2.45 P. M.; referée, don H. Arroyo.

Escuela de Aviación I versus Alejandro Acosta I; cancha Germinar; hora, 3.30 P. M.; referée, don A. Lira.

Carlos Walker I versus Star Valparaíso I; cancha, Germinar; hora, 4.15 P. M.; referée, don Luis Martínez.

Segunda división

Star Valparaíso II versus Alejandro Acosta II; cancha Germinar; hora, 9 A. M.; referée, don L. J. González.

U. de Peluqueros II versus Maestranza de San Bernardo; cancha Germinar; hora, 9.45 A. M.; referée, don Luis Martínez.

Germinar II versus Boca Juniors I; cancha, Germinar; hora, 10.30 A. M.; referée, don A. Zapata.

Teniente Godoy II versus Santa Elena II; cancha Germinar; hora, 11.15 A. M.; referée, don M. Díaz.

Directores de turno: en la mañana, señores A. Zapata y Nicanor Salazar; control de boletería, el señor Santelices; en la tarde, señores Oscar de la Barra y Arturo Lira; control de boletería, el señor L. Alonso.

Es necesario liberar de todo impuesto a los Campos Deportivos

Por un vecino de Ñuñoa nos hemos impuesto de una lamentable determinación tomada por el señor Alcalde de esa comuna, señor Ramón Cruz Montt en contra de Los Campos de Sports de Chile (Ñuñoa) con ocasión de una patente con que se pretende gravar dichos campos deportivos de neta recreación y entretenimiento popular.

La cuestión que se ha producido sería la siguiente:

Los Campos de Sports jamás hasta un año a la fecha habían sido gravados en forma alguna, como es natural, dado el auge enorme que han tomado las actividades deportivas en nuestro pueblo. Los Campos con el objeto de proporcionarse entradas para poder mantenerse y cubrir una deuda hipotecaria de 180,000 pesos, con que hubo de gravarse la propiedad a fin de construir las canchas, pistas, tribunas y demás construcciones existentes, hizo levantar un gran local de box para realizar allí matchs entre profesionales, todo ello debido en buena parte al esfuerzo y generosidad de una dama de nuestra sociedad que puso el dinero suficiente para esta obra.

Pues bien, se realizaron allí grandes encuentros de box con utilidad bastante relativa para los Campos y pingües, si se quiere, para los boxeadores y para ciertos empresarios, lo que despertó el celo de los municipales de la comuna y exigieron—fuera de la ley—cierta cantidad que fluctuaba entre 500 a 1,000 pesos por cada match según fuera su categoría.

Mas tarde, y a fin de evitar molestias de todo género con estas tramitaciones, se acordó que el Stadium de Box—como reza la solicitud respectiva—pagase una patente teatral de 500 a 1,000 pesos anuales, previa advertencia a la Municipalidad que este gravamen traería como consecuencia el que no se realizaría ningún match más en Ñuñoa, como ha [...]

rigurosa exactitud.

Los campos no han tenido más entradas por la razón anotada y en consecuencia no han podido pagar la patente, circunstancia que se ha hecho presente en varias oportunidades, pero la Municipalidad se mantiene inflexible y pretende clausurar no sólo el local de box que constituye una sección completamente independiente, sino también las canchas de foot-ball, atletismo, basquet, miento y aún el Club de La Reina formado por conocidos vecinos de la comuna.

Consideramos que esto no lo puede realizar un hombre de la calidad del señor Cruz Montt, pues él no puede desconocer lo que significa el deporte nuestro pueblo y los esfuerzos enormes desplegados por el Gobierno para fomentarlos y para levantar en cada pueblo un stadium si ello es posible.

No es justo ni equitativo que la patente se colocó exclusivamente a la Sección Box se vaya a cobrar a todas las demás secciones que siempre han estado libres de contribuciones y que afectan a nuestros aficionados que sólo hacen deporte por distracción y por salud.

Tampoco la Municipalidad de Ñuñoa puede ser una excepción entre las demás comunas, pues ningún campo está afecto a patente alguna y sobre ellos contribuciones municipales; ahí están para ejemplo los de la Caja Hipotecaria, Policía y Chaves, Santiago, Alemanes, todos los cuales reciben ayuda de las Municipalidades, de las comunas y aún del mismo Gobierno es público y notorio.

Esperamos que el señor Cruz Montt reconsidere su acuerdo, pues ello sería justo, equitativo y muy de acuerdo con los tiempos en que vivimos.

Las actividades de la Liga Metropolitana

CLASIFICACION DE LOS CLUBS INSCRITOS PARA LA PRESENTE TEMPORADA

El Lunes último se reunió el Directorio de la Liga Metropolitana con el objeto de ocuparse, entre otras cosas, de la clasificación de los equipos inscritos en sus diferentes divisiones y series.

Primera División:

Magallanes, Audax Italiano, English, Barcelona, Eleuterio Ramírez, Morning Star, Unión Chilena, 1.o de Mayo, Loma Blanca, Santiago National, Gold Cross y Nacional.

División Intermedia:

Serie A.—Unión Cordillera, Capitán Prat, Escuela Normal, Britania, Miraflores, Pirque, Small Star, Santiago Rangers, Unión Centenario y Magallanes I B.

Serie B. — Lautaro Atlético, Mc. Kay, Luis Arrieta Cañas, Wellington, Tocornal, Unión, Victoria de Chile, Remington, Audax Italiano II, Unión Chilena II y 1.o de Mayo II.

Segunda División:

Serie A. — Santiago National II, Gold Cross II, Morning Star II, Barcelona II, Loma Blanca II, Nacional II, Santiago Rangers II, Capitán Prat II, Sport Francais I y Estrella de Chile I.

Serie B. — Eleuterio Ramírez II, Magallanes II, Britania II, Miraflores II, Menadier I, Río de Janeiro I, Zenteno I, 1.o de Mayo Juvenil I, Arturo Cousiño 1 y Huracán I.

Tercera División:

Serie A. — Barcelona III, Audax Italiano III, Nacional III, Gold Cross III, Morning Star [...] Magallanes III, Sport Francais [...] Lautaro Atlético I, Audax [...] Bogotá I.

Serie B.—Unión Centenario [...] Unión Cordillera II, 1.o de [...] III, Unión II, Victoria de [...] II, 1.o de Mayo Juvenil II, [...]llington II, Remington II, [...] Star II y Huracán II.

Serie C. — Tocornal II, [...] Cousiño II, Luis Arrieta C[...] Mc. Kay II Lenin I, [...] Lyon I, Primavera I, [...] Progreso I, Estrella [...] Unión Santa Elvira I.

Cuarta División:

Barcelona IV, Audax [...] IV, Morning Star IV, [...] Rangers III, Magallanes [...] de Mayo Juvenil III, Vi[...] Chile III, Primavera II, [...] Progreso II, Arturo Cou[...] Zenteno II, Río Janeiro II, [...]cardo Lyon II.

PARTIDAS PARA EL PROXIMO DOMINGO

Serie A.—Cancha No [...] Hora, 4 P. M.; Unión [...] v. Audax Italiano; Arbitro, señor Oscar Olivares.

Serie B.—Cancha No [...] Hora, 3.30 P. M.; Gold C[...] de Mayo; Arbitro, señor [...] Barrueto.

Serie B.—Cancha No [...] Hora, 3.30 P. M.; Unión [...] Kay; Arbitro, señor [...] Saldías.

Directores de turno: [...] N.o 1, señor Catenacci y [...] N.o 2, señor Cucurella.

GERMINAR F. C.—Esta institución efectuará mañana un paseo a una quinta de Renca cedida galantemente por el señor Cesario Lizama.

En esta reunión se hará la celebración del 5.o aniversario.

También se hará la repartición de premios de constancia a los socios que hayan cumplido 3 y 5 años respectivamente, recibiendo hermosos diplomas y medallas de plata.

Se avisa a los socios que aún no se hayan inscrito pueden hacerlo el Sábado, a las 5 P. M. en la cancha, donde los atenderá el tesorero.

1.o DE MAYO F. C.—Esta institución llevará a efecto el [...] presente una velada lite[...]sical y baile, con motivo [...] cerse entrega ese día de [...] mios obtenidos en las com[...]cias de la Liga Metropolitana [...] las temporadas de 1923 y [...]

Con este objeto la comisión de fiestas trabaja activamente en la confección del programa [...] de lo más lucido por [...] también de que esta velada [...] rá en honor de los redactores [...]portivos de la prensa de [...]

Compañía Telégrafo Comercial
Se pone en conocimiento del público que esta Empresa ha restablecido sus servicios en la forma de costumbre.
EL GERENTE.

Fábrica Nacional de Sillas
"LA GRAN RAPID"
DELICIAS 3538. — CASILLA 453 1. — TELEFONO 120 ESTACION.

SILLON
$ 70.00

SOFA
$ 120.00

SILLA
$ 20.00
Habiendo terminado nuevas instalaciones en mi fábrica, tengo el agrado de ofrecer al público estos amoblados Morris tapizados en cuero, a los siguientes precios: Medio juego, compuesto de un sofá, dos sillones y cuatro sillas, por el bajo precio de $ 320.00, y por piezas sueltas, al precio que se indica al pie de cada una de ellas.

SEMILLAS
ALFALFA Y TREBOL
WILLIAMSON & C

Los lances infantiles de ayer

Las jornadas del Campeonato de la Liga Infantil realizadas ayer terminaron con los siguientes resultados:

Segunda serie:

Morning Star (1) v. Ferroviarios (0);

5 de Abril (1) v. Boca Juniors;

Magallanes (1 R) v. Ricardo Lyon (0);

Santos Dumont (1) v. Germinar (0).

Santos Dumont (2) v. Teniente Godoy (0);

Magallanes (5) v. Guillermo Guzmán (0);

1.o de Mayo (1) v. Wanderer (0);

Cantabria (1) v. Peñarol (0).

LIGA INFANTIL DE FOOTBALL.—Campeonato de apertura de 1.a y 2.a series.

Día Sábado, 2.a serie, a las 9.30 A. M.

4.a partida, Audax Italiano versus Huracán; 6.a partida, Wanderer versus Santiago; 7.a partida, G. Guzmán versus Peñarol; 8.a partida, Juan M. Frías versus M. Atlético.

Primera serie, a las 3 P. M.

6.a partida, M. Atlético versus Vista Hermosa; 7.a partida, Uruguay versus Morning Star; 8.a partida, Germinar versus Ferroviarios; 9.a partida, Chilenito versus Bolsa de Comercio; 10.a partida, Boca Juniors versus Santiago; 11.a partida, Barcelona versus ganador de la primera partida.

El Domingo continuará la segunda rueda.

En la primera serie se jugarán hasta 15 minutos por lado; en caso de empate se jugarán hasta tres tiempos de 10 minutos, si no ha habido goal.

En la segunda serie se jugarán 10 minutos por lado. En la primera serie se disputará una copa y 11 diplomas; al segundo puesto, 11 diplomas.

En la segunda serie, una copa y 11 diplomas; al segundo, 11 escudos.

La entrada a cancha vale 40 centavos a los jugadores.

Antes de las partidas se pueden clasificar jugadores.

LIGA NACIONAL OBRERA. — Se encarece a los clubs que participan el Domingo que deberán tener en la secretaría los formularios respectivos, para este objeto se atenderá hoy desde 5 a 8 en la secretaría.

En conformidad a los acuerdos de Consejo hacemos presente a los delegados que pueden pasar a activar hoy las entradas de secretaría de 5 a 7 previo pago de 40 centavos la entrada. Para los espectadores el precio será de sesenta centavos.

MORNING STAR SPORTING CLUB. — Hoy se llevará a efecto como término del programa de festejos, en celebración del 18.o aniversario del Club, una partida de football entre dos equipos formados por socios del Morning, entre solteros y casados, cuyo premio será de 11 medallas de plata donadas para esta partida por los miembros de la comisión, y una para el capitán del equipo perdedor, bajo las órdenes del árbitro oficial y socio del Club, señor Vicente Montalva, en la cancha de la Liga Nacional Obrera que está situada en el Callejón del Guanaco, frente a la Av. Hipódromo Chile, a las 3 de la tarde.

Los cuadros se presentarán en la siguiente forma:

Casados

C. Bascur,
M. García (cap.), R. Steffens,
L. Castillo, L. Gilberto, O. Cabrera
L. González, M. Castillo, E. Vergara,
J. Royo, H. Espinosa

O

R. Méndez, A. Morales,
Herrera, P. Lamilla, A. Barrera cap.,
L. Hernández, B. Aceval, P. Barbé,
A. Gómez, J. Gómez,
G. Roncagliolo.

Solteros

Reservas de los casados: A. Pizarro, J. Jara y J. Marco,

Reservas de los solteros: F. Morales, A. Soto, H. Barrera y H. González.

Una vez terminada la partida, los socios con sus familias se dirigirán a una quinta de la Av. General Saavedra, donde se servirán unas onces campestres.

URUGUAY I v. DELL'ORTO I. —Este encuentro amistoso se efectuará hoy a las 3 P. M. en los Campos de Sports de Ñuñoa. Los jugadores del Uruguay se reunirán a la 1 1|2 en Vicuña Mackenna esquina de 10 de Julio, para dirigirse a los Campos de Sports.

CROMPELLO I y II v. MAESTRANZA ELECTRICA I y II. — Hoy se llevarán a efecto en la cancha Esperanza estos amistosos, empezando a jugar los terceros a las 2 P. M. La cancha está situada en Esperanza esquina de Errázuriz.

CLUB DE LA UNION ATLETICA v. INDEPENDENCIA JUVENIL.— Hoy a las 2 P. M. se llevará a efecto una partida entre esto clubs en la cancha del Santiago.

UNION DEPORTIVA ESPAÑOLA. —Habiendo fallecido ayer el padre del consocio señor Miguel Méndez, rogamos a todos los socios de nuestra institución asistan a la conducción de sus restos al Cementerio General hoy Sábado a las 3 P. M. El cortejo partirá de calle Chiloé 1311.

Las partidas infantiles anunciadas para hoy quedan suspendidas en señal de duelo.

URUGUAY INFANTIL v. DELL'ORTO INFANTIL. — Este encuentro amistoso se efectuará hoy a las 3 P. M. en los Campos de Sports de Ñuñoa. Los jugadores del Uruguay se reunirán a la 1 P. M. en Vicuña Mackenna esquina de 10 de Julio, para dirigirse a los Campos de Sports.

La Liga de Melipilla festejará mañana a su dirigente

LA EMBAJADA DE LA FEDERACION CHILENA PARTIRA POR EL TREN DE 8 A. M.—"LA NACION" Y LAS ACTIVIDADES DEPORTIVAS EN SAN ANTONIO

La Liga de Football de Melipilla desde su ingreso a la Federación Chilena ha tenido el propósito de tributar un homenaje de simpatía al Directorio de esta dirigente, manifestación que se había fijado para el Domingo 29 de Marzo y que por diversas razones hubo de postergarse para mañana.

La Federación de Football de Chile, dada la norma de conducta que se ha trazado para con las organizaciones deportivas de provincias, esto es, de conocer sus necesidades y legítimas aspiraciones para atenderlas, no ha podido menos de aceptar este acto de adhesión que le quiere exteriorizar la Liga Melipilla y ha nombrado una comisión que concurrirá al seno de aquella entidad a ponerse en íntimo contacto con sus dirigentes para ofrecerles el concurso decidido y entusiasta de la dirigente nacional y estimularles en la lucha por el desarrollo de los deportes en aquel extenso departamento.

En efecto, mañana por el tren que parte a las 8 A. M. de la estación Alameda se dirigirá a Melipilla, accediendo a la invitación de la Liga de esa ciudad la comisión de la Federación de Football de Chile compuesta de su presidente señor Carlos Cariola y los señores Oscar Roja y Serafín Soto, directores de la dirigente. Completarán la embajada un delegado de cada una de las Ligas Metropolitana y Nacional Obrera, instituciones que han sido invitadas a hacerse representar en el acto de mañana. Irá, además, el delegado de la Liga invitante ante la Federación, señor Julio C. Sadaño

Ha sido especialmente invitado a esta manifestación el redactor de la sección deportes de "La Nación".

A las diez de la mañana tendrá lugar una sesión solemne del consejo de delegados y directorio de la Liga Melipilla en honor de la Federación Chilena, a la que concurrirán, además, las autoridades locales. Se harán representar también en este acto las Ligas de esa agrupación, La Victoria y San Antonio.

Terminado lo anterior, los concurrentes serán invitados a un almuerzo campestre que será servido en la Chacra Hulco del presidente de la Liga Melipilla, señor Luis A. Serrano M., distinguido vecino de esa ciudad y muy entusiasta deportista.

En la tarde en la cancha del Iberia se verificarán algunas partidas de football, entre las que sobresalen la de un cuadro combinado de la Liga con otro de uno de los clubs de la misma.

Se nos informa que en los diversos círculos deportivos de Melipilla reina un inusitado entusiasmo por dar a la recepción que se tributará a la Federación de Football de Chile, todo el realce que merece.

CORRESPONSAL EN SAN ANTONIO

"La Nación", inspirado en sus propósitos de cooperar al desarrollo de los deportes en San Antonio, y en vista del incremento que estos han tomado con motivo de la fundación de la Liga de Football ha designado su corresponsal deportivo en aquel puerto a don Rodolfo Sánchez A., entusiasta deportista, presidente del West India F. C.

Cumple así también este diario sus deseos de mejorar cada día más sus servicios informativos en esta rama de la actividad nacional.

Los lances de mañana por la Liga Metropolitana

SE EFECTUARAN LOS SEMI FINALES DEL CAMPEONATO DE APERTURA

Una interesante tarde deportiva se realizará mañana en los Campos de Sports de Ñuñoa y que tiene como base la rueda semi-final del torneo de apertura de temporada, que con todo éxito se ha venido desarrollando en los últimos Domingos.

Naturalmente que la reunión que anunciamos tiene mayor importancia que las anteriores, pues han quedado clasificados para las finales, los equipos que han logrado eliminar a todos sus contendores.

AUDAX ITALIANO I v. UNION CHILENA I

Este partido se realizará en la cancha N.o 1, a las 4 P. M., ante el árbitro señor Oscar Olivares. El ganador de este encuentro disputará la final con el vencedor del match 1.o de Mayo-Eliodoro Ramírez, por lo que nos ahorramos de hacer comentarios sobre la importancia de este encuentro, que vendrá a despejar en parte la incógnita sobre el posible campeón del torneo de apertura.

GOLD CROSS II v. 1.o DE MAYO II

Este encuentro semi final de la serie B. del campeonato se realizará en la cancha 1, a las 3 P. M. y en ambos clubs hay excelentes jugadores que con seguridad harán un lucido juego. Igual que el partido anterior, este encuentro servirá también para apreciar a quién corresponderá el campeonato de segunda división.

MAC KAY I v. UNION I

Estos excelentes equipos de división intermedia jugarán en la cancha 2, a las 3 P. M., un partido correspondiente al torneo de apertura, que como el anterior pertenece a la semi-final de la serie B. y por consiguiente de por sí interesante.

NACIONAL I VERSUS GOLD CROSS I

Para completar el programa de esta tarde deportiva, se ha concertado un amistoso entre el Club Nacional, de reciente fundación, en el que militan excelentes jugadores del ex Instituto Nacional y el Gold Cross I, club este último que el Domingo pasado nos hizo una lucida presentación frente al Iberia de Melipilla y que en la presente temporada se encuentra en inmejorables condiciones.

Este lance se verificará a las 4 P. M., en la cancha N.o 2.

En la cancha del Santiago F. C.

LOS ENCUENTROS DE AYER Y EL PROGRAMA DE ESTA TARDE

Con una concurrencia numerosa se efectuó ayer la reunión anunciada en este terreno, jugándose los tres partidos con que contaba el programa, en perfectas condiciones, y demostrando todos los conjuntos que intervinieron, que existe mucho interés por parte de los jugadores que integran los equipos, por prepararse en buena forma, a fin de poder hacer buenas presentaciones en los próximos lances oficiales que se empezarán a jugar el próximo Domingo.

Los resultados obtenidos ayer fueron los siguientes:

Santiago I (1), Piedrabuena I, (1).
La Cruz I (2) v. Santiago I (0).
Santiago II (1), La Cruz II (0).

LAS PARTIDAS DE HOY

En cumplimiento del programa elaborado por el Santiago F. C., para los día de Semana Santa, hoy se jugarán en el mismo terreno tres lances amistosos entre conocidos clubs de los registros de la Asociación de Foot-ball de Santiago.

A las 2 P. M., el primer cuadro del Independencia Juvenil, jugará con el conjunto que posee el club formado por el personal del club de la Unión, en el que figuran elementos muy conocidos en nuestros fields, por pertenecer en su mayoría a instituciones de prestigios de la capital.

A las 3 P. M., el cuadro B. del Cantabria, enfrentará al primer equipo del Prat F. C., quienes prometen realizar un buen partido, por cuanto los antecedentes de los dos cuadros, así lo hace prever.

Y por último a las 4 P. M., los primeros teams del Guacolda y Cantabria tienen a su cargo el partido de fondo de la reunión, quienes se esmerarán en hacer honor al lugar de preferencia que se le ha designado en el programa, y que será uno de los últimos entrenamientos en conjunto que verificarán, ante de presentarse a los partidos oficiales que les corresponderá jugar el Domingo 19.

WELLINGTON II v. CRISOL F. C. — Esta partida amistosa se jugará hoy a las 2 P. M. en la cancha del Patronato Santa Filomena.

WELLINGTON I v. SMALL STAR F. C. — Esta partida amistosa se llevará a efecto mañana en la cancha del Patronato Santa Filomena, a las 3 P. M. Se ruega a los señores jugadores del primer equipo llevar zapatos y pantalones.

REMINGTON CON FORLIVESI I y II. — Mañana a las 9 A. M. en la cancha Independencia N.o 2, se llevará a efecto este amistoso entre los primeros y segundos equipos de ambos clubs.

BENJAMIN DAVILA I y II v. PEÑAROL I y II. — Estos encuentros se efectuarán mañana en la cancha del Estadio Policial. A primera hora 2 1|2 P. M., jugarán los segundos.

BADMINTON c. LIVERPOOL. — Hoy Sábado a las 2.30 P. M. se efectuará un practice en el Estadio Policial, entre los primeros equipos de estas instituciones.

Se nos encarga citar a los jugadores del primer equipo del Badminton.

HABANOS SELECTOS ¢80 — HABANOS XXXX ¢60

Yo Fumo Reina Victoria

AYER, EN EL ESTADIO GATH Y CHAVES.— Ayer jugaron amistosos en este terreno los primeros y segundos equipos del Borgoño y del Unión Deportiva, con el siguiente resultado:

U. Deportiva Española I, (2), v. Borgoño I (0).

U. Deportiva Española II (4) v. Borgoño I (0).

LAWN—TENNIS

LOS CLASICOS CAMPEONATOS DE SEMANA SANTA

LAS CONTIENDAS DE AYER EN LAS CANCHAS DEL INTERNATIONAL SPORTING CLUB.—DURANTE EL DIA DE HOY SE JUGARAN LAS SEMI-FINALES PARA DAR TERMINO MAÑANA AL INTERESANTE CONCURSO

Actividad se notó durante el día de ayer en las diferentes canchas del International Sporting Club con motivo del desarrollo de las eliminatorias de los clásicos de Semana Santa que organizó esta prestigiosa colectividad.

El interés entre nuestros aficionados a este interesante deporte ha ido acrecentándose a medida que se acercan los desenlaces de los diferentes torneos.

POR EL CAMPEONATO DE SINGLES CON HANDICAP

Ayer se avanzó bastante esta competencia que ha alcanzado un número considerable de inscritos, superior a 60.

Se jugarán los siguientes partidos:

Sempé venció a Pinilla por 2-6, 6-4, 6-3 y a continuación eliminó a López por 6-3, 8-6.

Achondo triunfó sobre J. Reuz, por 6-1, 6-4.

J. Matas venció a Katz, por 6-1, 6-2.

A. Beytía venció a Líbano, por 62, 6-1 y después dominó a I. Araus por 6-4, 8-3.

Picó triunfó sobre R. Poblete, por 8-6, 7-5.

Arturo Flores logró vencer a Westenenk, por 6-4, 6-4, pero fué eliminado en la contienda siguiente por Beytía, que se impuso por 9-7, 6-0.

Molinos liquidó a Somoza por 6-4, 9-7.

Herrera venció a Junis por 6-4, 6-4.

J. Beaver triunfó sobre Silva por 6-4, 1-6, 6-4, pero luego fué eliminado por J. Bórquez, con la cuenta de 6-4, 5-7, 6-1.

Parrell venció a J. Miranda por 5-7, 6-2, 6-4.

C. Saenger eliminó a A. Muñecas por 6-1, 6-2.

Ferrés triunfó sobre V. Huerta por el score de 0-6, 6-3, 10-8.

F. Astorquiza venció a P. Schub por 6-0, 6-4.

Fuenzalida se impuso sobre Leister por 7-5, 6-2.

SINGLES SIN HANDICAP

Interesantes partidas se jugaron ayer por esta competencia en que figuran inscritas las mejores manos del país.

Entre las contiendas se destacó la que sostuvieron Domingo Torralva y Carlos Doren, en donde obtuvo la victoria el primero por la cuenta de 6-3, 8-6, 11-9. El partido fué brillante bajo todos conceptos, sirviendo él para hacer destacar los enormes progresos alcanzados por el señor Doren, que ayer se reveló como un elemento de gran valer, no sólo por su actividad, sino por su táctica, indicadora de una perfecta conciencia en el juego.

Luis Harnecker venció a N. Keller por 6-3, 6-1, 4-6, 10-3.

J. Dalgalarrando obtuvo el W. O. por ausencia de Guillermo Condon.

M. Rojas, después de un sostenido encuentro, eliminó al campeón viñamarino H. Müller, por 3-6, 4-6, 6-3, 6-2, 6-2.

Domingo Torralva eliminó a Rogers por W. O.

Conrads venció a L. Page por 6-3, 6-2, 5-7, 6-3.

A. Vergara obtuvo el W. O. contra H. Contreras.

A. Schlegel venció a O. Obrecht, por 1-6, 6-2, 6-4, 7-5.

N. Morandé triunfó sobre F. Dubravich por 62, 6-1, 6-2.

Carlos Ossandón no se presentó por enfermedad, adjudicándose Schlegel el W. O. respectivo, siendo este último eliminado por Luis Torralva, que lo dominó fácilmente por la cuenta de 6-1, 6-1, 6-1.

V. Molinos triunfó sobre L. Vergara por 6-0, 6-1, 6-0.

Conrads venció a G. Ferrer por 6-1, 6-2, 6-1.

SINGLES CON HANDICAP PARA SEÑORITAS

Un sólo partido se jugó por esta competencia. La señorita M. Richaud venció a la señorita Brunton por 6-4, 6-3.

DOBLES MIXTOS CON HANDICAP

El conjunto Brunton-Rogers se adjudicó el W. O. sobre la pareja I. Salas-C. Doren, como igualmente la pareja J. Aguirre-P. Doren sobre el equipo E. Freymann-C. Westenenk.

El conjunto señora Azócar- A. Arrate, después de un lucido lance, se impuso sobre la pareja L. Roberts-L. Webb, por 11-9, 6-4.

DOBLES MIXTOS SIN HANDICAP

Por ausencia de los hermanos Ossandón, obtuvo el W. O. la pareja Yolanda Labarca-Luis Torralva.

DOBLES PARA CABALLEROS

Los hermanos Torralva eliminaron al conjunto Vergara-Contreras por W. O.

DOBLES CON HANDICAP

Numerosas partidas se jugaron por este torneo que ha obtenido un número de inscripciones superior a cuantos se han verificado en concursos anteriores:

F. Fenner-C. Urrutia, vencieron a R. Ratz-Dr. Poblete por 6-3.

O. Huerta-C. Saenger derrotaron a la pareja J. Beaver-Sempé por 8-6, 11-9.

O. Huerta-C. Saenger derrotaron a la pareja J. Beaver-Sempé por 8-6, 7-5.

A. Contrucci-A. Arrate se impusieron sobre M. R. Ituberanch-P. Schauenber, por 6-1, 6-4.

Ferrés-Bonnet triunfaron sobre C. Doren N-C. Doren W., por 9-7, 4-6, 8-6.

Abad-Muñecas vencieron a Achondo-L. Silva, por 6-2, 6-4.

H. Ovalle-G. Tornero, vencieron sobre Somosa-Eyzaguirre, por 6-2, 6-4.

Dalgalarrando-Herrera triunfaron sobre E. Fenner-C. Urrutia, por 1-6, 7-5, 6-2.

Obrecht-Merrikin vencieron sobre J. Picó-Katz, por 6-4 6-3.

EL PROGRAMA DE HOY

El calendario para hoy es el siguiente:

7.30 A. M.

Obrecht-Arrate v. G Ferrer-L. Page.

8 A. M.

Sempé v. Achondo; Conrads-Schlegel v. Dalgalarrando-Molinos; H. Herrera v. L. Molinas; M Parrell v. G. Tornero.

9 A. M.

Salbach-Webb v. Acevedo-Bórquez; Beaver-Sampé v. Herrera-P. Doren; Sta. Gaciltúa-Guillen v. Sta. Richaud-Contrucci; L. Harnecker v. Tupper; Sta. Izquierdo-Müller v. Sra. Azócar-Arrate.

10 A. M.

Astorquiza v. Ferres; ganador Beaver-Sampé con Herrera-P. Doren v. Torralva Hnos.; J. Laurence v. J. Matas; Contrucci-Arrate v. Fuenzalida-Araus; Dalgalarrando v. M. Rojas.

11 A. M.

Sta. L. Robert v. Sta. J. Aguirre; C. Saenger v. ganador Parrell con Tornero; Fuenzalida v. ganador Bórquez con Beaver; Ferres-Bonnet v. ganador Salbach-Webb con Acevedo Bórquez.

11.30 A. M.

Keller-Müller v. Contrucci - C. Doren.

2 P. M.

Laurence-Parrell v. Huerta-Saenger; ganador Conrads-Schlegel con Dalgalarrando-Molinos v. Torralva Hnos.; Beytía v. ganador Orrego-Picó.

3 P. M.

Ganador Contrucci-Arrate con Fuenzalida Araus v. Muñecas-Abad; ganador L. Molinos-Herrera v. ganador Ferres-Astorquiza

4 P. M.

Ganador Harnecker-Tupper v. ganador-Dalgalarrando; Domingo Torralva v. N. Morandé.

5 P. M.

R. Conrads v. V. Molinos; Ovalle-Tornero v. ganador Lawrence-Parrell con Huerta-Saenger; Sta. Y. Labarca v. Sra. Azócar; Sta. M. Ricraud v. ganadora señorita Aguirre-L. Robert.

EN LAS CANCHAS DEL CLUB DE LAWN TENNIS ÑUÑOA

Bastante animadas se vieron ayer las canchas de esta institución con motivo de los partidos anunciados para el feriado de Semana Santa.

El resultado de las partidas de ayer fué el siguiente:

Bórquez venció a Alessandri por 8-6, 6-4.

Mienhuser, venció a P. Trincado por 3-6, 6-1, 6-3.

E. Trincado venció por W. O. sobre De la Maza.

Houston venció a Barros por 9-7, 6-0.

Tornero venció a Benavides por 7-5, 1-6, 6-3.

Leiva venció a Barrios por 6-3, 4-6, 6.1.

Por la segunda serie se anotaron los siguientes resultados.

Quevedo venció a J. García por 6-2, 6-3.

Gatica venció a Molina por 6-3, 6-3.

Goutier venció a Monrin por 9-7, 6-3.

Acevedo obtuvo el W. O. sobre G. Ahumada; Bonill sobre A. Ahumada; E. García sobre Cifuentes y doctor Castro sobre Ferrari.

Por el campeonato de dobles con ventaja se jugaron los siguientes partidos:

Alessandri-Leiva, venció a Mondrin-Quevedo, por 6-3, 5-7, 6.1.

Tornero-Barrios venció a E. García-Gatica, por 6-1, 6-1.

Por el campeonato femenino la señorita Trincado obtuvo el W. O. sobre la señorita Denis.

La señorita Lía Molina venció a la señorita Clara Benavides por 7-5, 6-3.

La señorita Bórquez venció a la señorita E. Sendero por 6-2, 3-6, 6.3.

Mañana Domingo el Directorio ofrece a la sociedad de Ñuñoa un tea-danzant en sus canchas.

ENTRE LOS EMPLEADOS DE LA COMPAÑIA CHILENA DE ELECTRICIDAD

AYER LLEGO LA DELEGACION DE VALPARAISO.—EL INTERESANTE PROGRAMA DEPORTIVO Y SOCIAL DE HOY EN HONOR DE LOS HUESPEDES

En la tarde de ayer llegó a esta capital la delegación de la Compañía Chilena de Electricidad de Valparaíso, que ha venido para corresponder la visita que le hiciera en Diciembre último la oficina de Santiago.

Fué recibida con entusiasmo en la estación Mapocho a las 7 P. M., y después de servirse un lunch en el hall de la Compañía y visitar las diferentes oficinas se invitó a la delegación oficial a una comida en el Plaza Hotel.

LOS COMPONENTES DE LA DELEGACION PORTEÑA

La delegación oficial la componen las siguientes personas:

Adolfo Niemann, presidente; Manuel Koeberlin, tesorero; Julio Ibáñez, secretario; John L. Duus, capitán general; Carlos A. Terrasas, director; Augusto Jansen F., delegado; Ramón Contreras, delegado; Plácido Urbina P., delegado; Rómulo Fuenzalida, delegado. Jugadores señores: Gustavo E. Weber, Primitivo González, Jorge Varas, Mauricio Carrasco, Roberto Cartagena, Humberto Castillo, Waldo Orrego, Juan 2.o Morales, José Vicuña, Víctor Rivera, Gonzalo Tapia, Juan Alejandro Peralta, Enrique Varas y Carlos González, practicante.

Acompañan a esta delegación los siguientes socios del Club de Deportes Cía. Electricidad de Valparaíso: Peter F. Carnochan, Maximiliano Vallejos, William E. Day, Leonardo Joul, Reginaldo Jory, Carlos Arancibia, Rafael Ventose, Ricardo Castillo, Luis A. Espinoza, Roberto Pacheco, Augusto Kiel, Julio Segovia, Víctor Olmedo, Gaspar Contreras, Juan Boye.

EL PROGRAMA DE HOY

10 A. M.— Segunda prueba de foot-ball, por el trofeo René Prieto, en la cancha N.o 1 del Estado Policial.

Actuarán los siguientes equipos: **Valparaíso:**

Weber
P. González, Varas,
Carrasco, Cartagena, Castillo,
Morales, Vicuña,, Rivera,
Orrego (cap.) Tapia

O

Rosales, Quesada
Mercier, Aguirre, Luque,
H. Vásquez, Cáceres, Mansilla
Botti, Galcas
Castro

Santiago:

Reservas: Valparaíso, señores J. Pavez, A. Peralta y E. Varas; y por Santiago, Rojas, Poblete y Benedetti.

12 M.— Almuerzo a las delegaciones oficiales y a los jugadores santiaguinos en el Plaza Hotel.

3 P. M.— Gran paseo y onces, seguidas de una reunión familiar y baile, en el Restaurant del Cerro San Cristóbal.

8.30 P. M.— Comida a la delegación oficial en el Plaza Hotel.

La delegación porteña, momentos después de su arribo a esta capital

Actividades del Internado F. C.

LA REUNION DE MAÑANA EN LA CANCHA DE LA Av. PANTEON

Esta prestigiosa institución inició sus actividades deportivas el Domingo último con dos encuentros de selección entre los cuatro equipos que actuarán oficialmente en el presente año.

Para este Domingo, esta misma institución prepara una gran reunión en su cancha, de la Avenida Panteón, en la que tomarán parte sus cuatro equipos frente a los de la misma categoría de una de las instituciones que militan en la misma dirigente del football metropolitano.

Dado el interés que siempre han demostrado los muchachos del Internado, no dudamos que en la presente temporada harán un lucido papel y que su prestigio de otras temporadas quedo confirmado con las presentaciones que le cabrá hacer en la actual.

Mañana tendremos oportunidad de ver nuevamente en la cancha al núcleo de estudiantes que componen en su casi totalidad a esta institución, como de costumbre con el semblante risueño, demostrando así que el deporte no sólo da triunfos y laureles a los que lo practican sino que más que eso, da buena salud, alegría y bienestar moral a los que a él se dedican.

Dará oportunidad también para que los jugadores que aún no hayan firmado los formularios y que deseen participar en las competencias oficiales de este club lo hagan ese mismo día, ya que el 19 se tendrá el primer encuentro oficial con uno de los más poderosos cuadros de la serie.

Liga de Football "La Victoria"

LAS CONTIENDAS OFICIALES DE MAÑANA

No habiéndose realizado el Domingo 5 las partidas que correspondían por orden de sorteo en el Campeonato de Apertura de esta Liga, a consecuencia de la lluvia, se desarrollará el mismo calendario del día 5, es decir en el siguiente orden:

1.a. Malloco II con Marruecos II, a las 2.15 P. M.

2.a Santa Inés I, con Esperanza I, a las 3.30 P. M.

3a. Malloco I con Marruecos I, a las 4.30 P. M.

4.o. Talagante II con Conyugal II, a las 5.30 P. M.

Como los teams del Malloco Atlco. II con Marruecos II alcanzaron a jugar los tiempos reglamentarios y parte de los complementarios, terminarán de jugar esos complementarios hasta su definición.

—El Directorio de la Liga "La Victoria" se reunirá mañana a las 4 P. M., en su nuevo local de Secretaría.

En esta reunión se tratará del ingreso de esta Liga, a la Federación de Foot-ball de Chile.

C I C L I S M O

Las carreras de mañana en el Velódromo de Santa Laura

INTERVENDRAN CORREDORES DE VALPARAISO

Mañana es el día señalado para la realización del gran torneo a beneficio de la reconstrucción de su secretaría y trofeos destruidos en el incendio del Centro Español. El entusiasmo que reina entre nuestros aficionados por asistir, es por demás justificado, ya que en él tomarán parte corredores de la talla de Benítez, el coloso del Español de Valparaíso: Gutiérrez y Magaña, del Ibérico de Viña del Mar, dos cultores de grandes cualidades y rivales de Benítez; Abeleida, Angulo, Coll, Maillard, Fourey, García, Gaete y otros de la capital, todos ellos de destacada actuación y que se encuentran en gran forma, como lo demuestran sus últimas victorias.

En el expreso de la mañana de ayer arribaron a Santiago en dos coches especiales, no menos de 200 excursionistas y corredores, notando entre ellos la presencia de lo más representativo que tiene el ciclismo porteño, como ser Benítez, Gutiérrez, Magaña, Juariste, Fontecha, Lafuente, Saúl Sáez, González y otros.

Especialmente invitados asistirán el señor Encargado de Negocios de España, Marqués de Campo Fértil; el cónsul don Luis Guillén Gil; el agregado militar, don Luis de Antelo y Rossi y distinguidas personalidades de la colonia española.

Los inscritos en las distintas carreras son numerosos, habiendo pruebas que habrá que dividirlas en series para su normal desarrollo.

EL PROGRAMA

1.a carrera.—2,000 metros.

2.a carrera.—3,200 metros. 3.a categoría.

3.a carrera.—300, 2,000 y 4,000 campeones y primera categoría.

4.a carrera.—1,200, 300 y 400, 3.a categoría.

5.a carrera.—6,000 metros, primera categoría.

6.a carrera.—Record de la vuelta

7.a carrera.—4,000 metros, 3.a categoría.

8.a carrera.—12,000 metros, campeones, primera y [illegible] de segunda por Club.

ATLETISMO

CENTRO DEPORTIVO FLAMENGO.—Cita para mañana a las 3 P. M., en la Quinta Normal, a entrenamiento general, especialmente a los socios que intervendrán en el campeonato de novicios del 19. No se tomará en cuenta para inscribirlo al socio que no asista a esta citación.

SANTIAGO ATLETICO. — Hoy efectuará este club entrenamiento en Los Leones a las 9 A. M., como también mañana en los Campos de Sports de Ñuñoa a la misma hora.

A los atletas novicios que deseen participar en el torneo de la dirigente y que no se hayan inscrito hasta la fecha se les ruega asistir a estos entrenamientos con el propósito de inscribirse. Serán atendidos por el Secretario de la institución.

INAUGURACION OFICIAL DE LA TEMPORADA DE LA ASOCIACION ATLETICA DE SANTIAGO. —El Domingo 19 del presente se llevará a efecto la inauguración de la temporada atlética de la Asociación Atlética de Santiago. La base de la reunión será el torneo para novicios que se realizará anualmente y en el cual compiten los nuevos aficionados del atletismo.

Este año promete alcanzar esta importante reunión un éxito halagador tanto por el gran número de competidores que se presentarán como por el interés que existe en los clubs por hacerse representar en forma brillante y disciplinada. Damos a continuación los detalles de este gran torneo atlético.

El programa de pruebas. — 100 metros planos, lanzamiento de la bala, 1,500 metros planos, salto alto, 400 metros planos, 5,000 metros planos, 110 metros vallas, lanzamiento del disco, 200 metros planos, salto largo, salto de la garrocha, posta 4x100.

GRANDES CAPITALISTAS, OFREZCO EN VENTA

PROPIEDADES COMERCIALES DE RENTA, EN PLENO CENTRO COMERCIAL, LAS MEJORES UBICADAS, SU MAYORIA DE ESQUINA, TODAS MUY BIEN EDIFICADAS, COMPUESTAS DE GRANDES ALMACENES, HOTELES, BIOGRAFOS, CASAS RESIDENCIALES, GALERIAS COMERCIALES, PORTALES, MERCADOS, RASCACIELOS, ETC.

Precios desde $ 10.000,000 hasta $ 500,000. Todas las propiedades tienen muy buenas dimenciones de terrenos, y sus edificios son su mayoría de cemento armado, ladrillo, incombustibles, con calefacción central, etc.

En la oficina puedo informar particularmente a cada cliente de los datos exactos de cada propiedad con planos, tasaciones, renta exacta, interés sobre el capital, deducidos los gastos de contribuciones y administración. TODAS SON ORDENES PRIVADAS.

Deseo atender a verdaderos interesados y directos; estudios minuciosos de cada propiedad. Se tiene clase de detalles.

MIGUEL FUENZALIDA B.

1061.— MONEDA.— 1061

11—A

ACEITE MARCA ESTRELLA

GARANTIZADO PURO DE OLIVA — LO MEJOR QUE SE PRODUCE

IMPORTADORES

Delpino & Urzua

VALPARAISO Y SANTIAGO

POLICLINICO
Médico - Quirúrgico
BRASIL 743
(Entre San Pablo y Rosas)
8 - 10 A. M.
Medicina general.
Enfermedades de señoras.
5 - 6 P. M.
Gonorreas.
Piel y sífilis.

AVISOS ECONOMICOS

1.—Avisos judiciales

EN PETICION SINDICO PARA FIJAR nueva fecha para junta de acreedores en la quiebra Carlos Borgoño Rivadeneira: el segundo juzgado, con fecha 14 de Febrero, proveyó: "Como se pide, y señálase el 17 de Abril próximo, a las 4 P. M." — El Secretario. Abril 13

POR AUTO FECHA 2 DEL ACTUAL, del señor Juez del 5.o Juzgado en lo Civil, se ha declarado en quiebra a los comerciantes de esta plaza señores Molino y Gros; se ha nombrado síndico provisional a don Ramón Amor y se ha fijado por decreto de 14 del presente para la primera junta de acreedores, el quince del mes próximo, a las tres P. M. — El Secretario. 5—M.

POR AUTO DE FECHA CUATRO del presente del quinto juzgado civil, se ha declarado en concurso especial de hipotecarios a don Reinaldo Huber. Se nombró síndico provisional a don Ernesto Lefevre M. y se ha señalado para la primera junta el diecinueve de Mayo próximo, a las tres de la tarde.—El secretario. 14—a

POR RESOLUCION DEL 5.o JUZGADO del primero de Abril de este año, se ha ordenado requerir de pago a doña Josefina Sauvalle, representada por su marido Luis Brun, para que cancele a don Eduardo Sauvalle, la cantidad de $ 3,000, intereses y costas. Demás antecedentes en la secretaría del 5.o Juzgado, expediente Sauvalle-Sauvalle. — Covarrubias. 14 A

CON FECHA 7 DE ABRIL EL SEGUNDO Juzgado Civil ha declarado aprobado el convenio propuesto por don Carlos Borgoño ordenando al Síndico restituirle sus bienes dentro de tercero día y nombrando interventor a don Ernesto Durley. 16—A

EL SEGUNDO JUZGADO CIVIL ha ordenado notificar por [illegible] la demanda de impugnación deducida por los acreedores de don Manual Araneta contra el crédito presentado por don Angel Araneta, fundado en que dicho crédito no guarda conformidad con los libros del fallido. 12—a

3.—Automóviles, afines y accesorios

AUTOMOVILES DE SEGUNDA mano compra-venta Mackenna Goycolea y Cía. Teléf. 2487. Casilla 1726. Morandé 600 al 608. 26—A.

COMPRO FORD TURISMO BUEN estado, facilidad pago. Vista Hermosa 568. Recoleta. 11 A

COMPRO GONDOLA DE CAMBIO, pagadera con entrega diaria, o arriendo una, Maestranza 830. A-11

$ 8,0000 ESSEX CINCO ASIENTOS, flamante estado facilidades pago vendo. Argomedo 415 11—A

RICA GONDOLA FORD REGALO en 3.500 pesos. Carmen 902. A-12

CARROCERIA PARA GONDOLA Ford vendo ocasión. Diez de Julio 450. 11—a

AUTOMOVIL TURISMO CINCO asientos, góndola Ford, están trabajando. Facilidades pago vendo. — Vicuña Mackenna 456. 14A

VENDO CARROCERIA GONDOLA nueva, de ocasión. Bulnes 940. 11-A

AUTO FORD TURISMO PERFECTO estado vendo. Verlo hasta las 10 A. M., Maipú 868. 12—a

SE VENDE GONDOLA NUEVA, $ 5,764 Ford. Línea Bascuñán. Tratar: Santo Domingo 1144. 13-A.

4.—Animales

SE OFRECE TALAJE PARA OVEJAS, Av. Pedro de Valdivia N.o 3000. Tratar con Alfredo Cabarroche. A-12

OCASION, VENDO CABALLITO nuevo. Romero 2967. 11-A.

PERRITOS PERDIGUEROS NUEVOS fina sangre, véndese en San Alfonso 2126.

5.—Alhajas y joyas

NOVIOS: ARGOLLAS ORO 18 Y 14 kilates ofrece Relojería Sportman, 30 pesos par. San Diego 780. 11-A.

PESOS, CHAUCHAS ANTIGUAS, monedas, alhajas, platino, oro y plata compro, pago el mejor precio. Alameda 842, esquina Londres. 30-A.

RELOJERIA BRASIL, AVISO A las personas tengan trabajos en esta pasen a retirarlo por cambio de casa.—Manuel Godoy.

7.—Aves y pájaros

PALOMAS GIGANTES VENDO BARATAS. Gálvez 441. 12 A

VENDO GALLINAS FINAS, OTRAS Delicias 4174. (Autobus Pila). A-11

CRIADERO YUNGAY, SOTOMAYOR 643, vende gran variedad pájaros y palomas extranjeras. Baratura: canarios flautas, $ 40, comunes, $ 14, palomas grandes, $ 4, Loicos, $ 2.50, codornices, yales, diucas, tórtolas, 1 peso. 12-A.

CRIADERO YUNGAY, SOTOMAYOR 643, vende para semana Santa cardenales, monseñores, obispos, capuchinos y frailecillos. 12-A

8.—Avisos varios

ARRIENDOS PROPORCIONA EN todo los barrios "La Rápida" economía tiempo y dinero acudiendo a Bandera 78, Of. 25. 11

COMPRO COCINAS AUN DETERIORADAS. Eyzaguirre 541. A-13

SOLDADURA AL OXIGENO SE hacen de cualquier metal. Especialidad en aluminio. Avenida Matta 905. A-16

SEÑORITA OCUPADA EN EL COMERCIO desea vivir para acompañarse con señora muy honorable, pagando sus gastos. M. P., correo A—11

PANADERIAS, PALAS DE PINO hace fábrica. El Progreso, Sotomayor N.o 37. A-12

LIGA DE PROPIETARIOS. — Compañía 1065. Oficina 25. Proporciona facilidades para cobrar arriendos. 14-A

LATAS VACIAS.— SR. FRESNO, ruégole mandar retirar la partida que compró. Chiloé 1842. 12—A.

LAMPARA DE CINCO O SEIS LUCES de madera, cómprase. Ofertas. Casilla 200. 11-A

SE HACEN TEJIDOS A MAQUINA. Huérfanos 3047. Casa B. 13-a

9.—Contadores

IMPUESTO RENTA, INVENTARIOS balances servicios mensuales atendemos prestamente. Servicios económicos. Oficina "Chile" Delicias 2628. Casilla 3478. Teléfono 130 Estación. A-13

CONTADOR EXEQUIEL BERNA. les contabilidades declaraciones renta inventarios balances. Correo Central Casilla 1755 11—A

COMPTABLE FRANCAIS. — CASILLA 3190. 1.o-M

10.—Casas, departamentos y piezas amobladas. --(Buscadas y ofrecidas)

CENTRALISIMO ALQUILASE piezas o departamento con o sin muebles a caballeros. Santa Rosa 92. 13-A.

CASA EXTRANJERA OFRECE ESPLÉNDIDAS piezas, regiamente amobladas, con balcón a la calle y baños con pensión, San Diego 172, altos y una cuadra y media Alameda, casa recién construida. 12 A

PIEZAS LUJOSAMENTE AMOBLADAS con todo confort moderno, arriéndase a caballeros extranjeros en casa particular. Ahumada 85. 12-A.

BAJOS AMOBLADOS, TODO CONFORT, poca familia, arriéndase inmediatamente, Cumming 210. A-11

ARRIENDANSE MAGNIFICAS piezas amobladas, todo confort centralísimas. Esmeralda 636. 15-A.

11.—Casas, departamentos y piezas sin muebles. --(Buscadas y ofrecidas)

Casas

ARRIENDO EXTENSA CASA TODAS comodidades, $ 650 y vendo piano ocasión marca Apollo Dresden 1,800, y aparador 120 .Catedral 3040. A—11

ARRIENDASE CASA ESQUINA bajos. San Ignacio 311. Llaves, Brasil 90. 11—a

ARRIENDO DOS MAGNIFICAS CASAS, central, seis y ocho piezas todo servicio. Llaves: Amunátegui 870. A—14

ARRIENDASE BONITO CHALET, gran quinta, árboles frutales, La Cisterna. Canon: 200 pesos. Tratar: San Francisco 106. 11-A

$ 370, BUENA CASA LAS QUINTAS 310. 11 A

ALAMEDA 809, ARRIENDO PIEZA de esquina, independiente. para matrimonio o profesional. 11 A

550 ARRIENDASE CHALET AVENIDA Irarrázaval 3362, diez piezas, dependencias garage verla, de dos a cinco. 11-A

OFREZCO ALTOS, GALERIA CERRADA, once balcones. Tratar, Delicias 1407. 12—a

$ 300 ARRIENDASE CASA GARCÍA Reyes 59. Tratar, E. Escala 2484.

NECESITO ARRENDAR CASA seis piezas aseadas. Ofertas detalladas. Dardignac 026. 13—a

$ 150 CASA CINCO PIEZAS FUERA dependencias, quintita. luz eléctrica. Rondizzoni 2188. Correo 19. 13—a

CASA CENTRALISIMA. SAN MARTÍN 47, apropiada matrimonio extranjero u oficina comercial arriéndase $ 600 mensuales. Tratar, San Martín 45, 9 a 5. 12-a

$ 550 ARRIENDASE ALTOS NUEVOS, 7 habitaciones, fuera servicio. Tratar Lira 64.

NECESITO ARRENDAR CASA con promesa compra $ 20,000 intermedio Caja Ahorros. Escribir, Santo Domingo 4018. 12—a

$ 270 ARRIENDO BUENA CASA.— San Francisco 1423. Tratar, Serrano 166. 12-a

DESEO ARRENDAR CASA QUINTA en barrio alto. Sin comisión. Valenzuela, Bandera 260. 12—a

300 ARRIENDO CASA EN ALTOS ocho piezas y servicios, gas y luz eléctrica. Avenida Matta 971 esquina de Arturo Prat. 12—a

ARRIENDO CASA 5 PIEZAS, LUZ eléctrica, $ 60 anticipado. Avenida Aromos 763. Comuna Quinta Normal. 12—a

CASITA HASTA $ 150 NECESITO. Bandera 575, Control, Flores. 12—a

ALTOS MODERNOS, HALL, TERRAZA arriéndase. Santa Rosa 486. 13—a

AVENIDA IRARRAZAVAL AL llegar plaza Ñuñoa arriéndase cómoda casa, 6 piezas, baño y dependencias, luz eléctrica y gas, amplios corredores, gran quinta. Tratar, Bandera 166, oficina 3. 12—a

ALTOS, CUATRO CUADRAS ALAMEDA, 5 balcones, 16 piezas, hall, gas, luz eléctrica, 450 pesos. Cochrane 371.

$ 330 ARRIENDO ALTOS, GRAJALES 2350, entre República y España, siete departamentos baño, dependencias espaciosas. Verla 1 a 5. 14-A.

$ 220, BAJOS, 9 PIEZAZS, 4 SERVICIO, luz eléctrica, hall, huerto. Muy tenida. San Alfonso 1463. Llaves 1465. 11—A.

$ 120, ESPLENDIDOS ALTOS, 6 piezas fuera servicio, luz eléctrica, perfecto estado de limpieza. Llaves 1465. San Alfonso 1463. 11—A

PARA EL 1.o DE MAYO SE Arrienda una casa en Marcoleta 465. Tratar: Santa Rosa 329. 12-A

ARRIENDO CASA MODERNA. ROSARIO 908. 12-A.

ADA. VICUÑA MACKENNA 639 arriendo altos buen estado, diez piezas, baño, servicios. 11—A.

MADRID 1134, LADO AVENIDA Matta, casa muy decente, bien tenida, 9 piezas, baño, hall, patio, dependencias, deuda Caja $ 30,000. Precio $ 35,000. Huérfanos 1268. A-12

$ 900 DELICIAS 224 ALTOS MODERNOS recién refaccionados 8 dormitorios hall dos salones a calle escritorio, galerías comedor, dos cuartos toilette uno instalado, cuartos servicios, baño servicio, dos patios y dependencias, luz eléctrica, gas. Llaves en los bajos. Tratar Bandera 70 altos. 12—A

ARRIENDANSE CASAS RECIEN y bien construida con todo el confort moderno, espaciosas en el mejor barrio de Santiago cerca San Cristóbal carro de ida y vuelta especial para familias extranjeras calle Santos Dumont casi esquina de Recoleta. Tratar Santos Dumot 510 13—A

SE ARRIENDA COMODA CASA EN bajos, Molina 148. Llaves: Molina 166, de 10 a 3. 11—A

180 ELEGANTE CASITA, LUZ eléctrica, asoleada. Prado 2136. Próximo carro Ñuñoa. Vicuña Mackenna. Autobuses, colegios cerca. 11—a

$ 195 $ 180 ARRIENDO ESPLENDIDAS casas altos 6 y 5 departamentos gas. luz eléctrica. San Diego 1540. Tratar: Pasaje 19. A-11

300 ARRIENDO CASA NUEVA MODERNA 6 piezas 2 hall, tres patios cocina, baño, 80 metros. Av. Matta. Rogelio Ugarte 1184. A-11

100 ARRIENDASE CASA SAN PABLO. Tratar: San Pablo 2735, casa 3. 11-A

ARRIENDASE CASA AVENIDA Francia 1162. 11-A.

250 ESPLENDIDA CASA 6 PIEZAS, con patio, bonito y seguro. Se arrienda, Maestranza 782. 12-A

$ 320, ARRIENDO MAGNIFICA casa esquina, con buenas habitaciones, toilette, locales para industrias, cómodo garage, jardín, luz eléctrica, Vicuña Mackenna 1795. A-11

A FAMILIA SERIA ARRIENDO quintita, completamente cerrada, a diez minutos carros, dos casas, una recién construida, se presta crianza de ave, gran pajarera para crianza de pájaros. Verla: Calle Pedro Montt N.o 9. Población Villa Moderna. A-11

$ 170 y 190 ARRIENDO CASAS VICUÑA Mackenna 584. 13 A

$ 330 ARRIENDO CASA, MANUEL Montt 1466. Providencia. 13 A

Departamentos

ARRIENDO ESPLENDIDO DEPARTAMENTO. Rosas 2186. 12A

ARRIENDO DEPARTAMENTO tres habitaciones y dos dependencias. Chacabuco 571. A-11

$ 200 ARIENDO ESPLENDIDO DEPARTAMENTO completamente independiente: dos dormitorios, cuarto baño, instalado. Cocinita. Siglo XX 268. 11-A

DEPARTAMENTO ARRIENDASE.— San Isidro 95. 11-A

$ 120 ARRIENDASE DEPARTAMENTO en casa matrimonio. Nataniel 188. 11-A

ARRIENDASE BUEN DEPARTAMENTO tres patios. Santa Rosa 382. 12—A.

DEPARTAMENTO EN ALTOS, 4 piezas, todo servicio, en casa de dos personas, arriéndase. Herrera 145.

DEPARTAMENTO INDEPENDIENTE en altos, balcones calle, baño anexo arriéndase caballero honorable. Tratar: San Martín 545. 12-A.

Piezas

A MATRIMONIO O CABALLERO honorable arriéndase pieza muy central. Serrano 63. 11—a

EN CASA HONORABLE SE arriendan piezas con balcón. Bellavista 257. 11—a

SE ARRIENDA UNA PIEZA, COCHRANE 456. A-11

ARRIENDASE UNA O DOS PIEZAS sin pensión casa familia. Recoleta 936. 12—a

PIEZA BALCON CALLE ENTRE Alameda, Brasil, Catedral, Claras, necesito. Matucana 47. 11—a

ARRIENDASE DOS PIEZAS CALLE pensión, baño, casa familia. Barroso 334. 11-A

DOS LINDAS PIEZAS, GRANDES, en chalet quinta de extranjera arriendo a caballeros honorables. Sin otro pensionista. Con o sin pensión, baño, entrada para auto. Margarita 5. Un paso de Pedro Valdivia. Dos cuadras de Providencia. 12-A.

SE ARRIENDA 3 PIEZAS, UNA con baño anexo. Nueva York 63, 3.er piso. A-13

ARRIENDO PIEZA CABALLERO sólo. Cueto 535. 12 A

12.—Compra de casas

CHALET O CASA. CONSTRUCCIÓN sólida y moderna en barrio alto, para poca familia. compro hasta por $ 60,000 precio comercial. Al contado $ 20,000, saldo reconociendo deuda o haciendo operación Caja de Ahorros, ofertas L. Bustos, calle Lira 982. 13_A

COMPRO CASITA CON DEUDA O facilidades pago, dando $ 4,000 contado. Moder. Correo 13. 12 A

COMPRO CASITA CON DEUDA O facilidades pago, dando $ 4,000 contado. Moder. Correo 13. 14—a

13.—Compra y venta de negocios

CARNICERIA CUALQUIER PRECIO vendo por enfermedad facilidades pago, venta $ 150 diarios: única en calle; apropiada chanchería; arriendo barato. Bezanilla 1331 31—M

CARNICERIA CUALQUIER PRECIO vendo por no poder atender.— [illegible] esquina [illegible] 13—a

CARNICERIA MUY CENTRAL SE arrienda. Santos Dumont esquina de Recoleta. Tratar: Santos Dumont 510. 12-A

EN VALPARAISO, EN ESPLENDIDA situación comercial se vende una peluquería y cigarrería por no poderla atender su dueño Tiene cuatro sillones americanos. Precio de ocasión y facilidades de pago. Dirigirse a C. M. Casilla 1177, Valparaíso. A-11

VENDO ALMACEN Y VERDULERÍA. San Francisco 326. 12-A.

POR VIAJE URGENTE VENDO almacén. Herrera X de Andes 999. 12—a

BOTICA LIBERTAD CATEDRAL esquina de Libertad. Se vende tratar en Compañía 1264 oficina 16 11—A

FARMACEUTICOS: BOTICA INSTALACIÓN comercial, en un pueblo del Sur vendo por enfermedad. Se da suma facilidad de pago. Dirigirse: Calle San Francisco 877 Santiago. 12—A

$ 5,000 VENDESE ANTIGUA SOMBRERERÍA elegante, por viaje a Europa, Rosas 1675. 11 A

ESPLENDIDO RESTAURANT CON todos sus útiles en $ 6,000, por ausentarme, vendo, situación inmejorable. Morandé 881. 11-A.

POR AUSENTARME, VENDO FABRICA baldosas y tubos cemento en ventajosísimas condiciones. Hay moldes tubos 3, 4 6, 8, 12, y 16, pulgadas. Freire 1923. Quillota. A-12

POR AUSENTARME DEL PAIS vendo acreditada fotografía pleno centro. Estado 250 H. Denor 11—A

DESEO COMPRAR LAVANDERIA o bodega de frutos central. R. Antofagasta 2157, A. S.

POR NO PODER ATENDER DOS negocios vendo lavandería o carnicería. Dardignac 206. 12—a

VENDO ALMACEN UNICO EN LA esquina, venta mensual $ 8,000. Tratar, Marcoleta 442. 12—a

SE VENDE BAR EN DIEZ DE JULIO, fuera de los 200 metros. Tratar, Avenida Irarrázaval 1689, de 11 a 1. Precio, $ 8,000.

POR NO PODER ATENDER VENDO verdulería y frutería "La Gloria". Venta diaria: $ 250 a $ 300. Rozas 3005. 12-A.

ESPLENDIDO ALMACEN ABARROTES, gran porvenir, único cuatro esquinas, ventas comprobadas, contrato largo. Canon bajo, vendo por viaje urgente. Tratar: Echazarreta N.o 691 entre Colón y Cruz. 12-A.

VENDO ALMACEN, UNICO CUATRO esquinas, buen porvenir. Huemul esquina Diez de Julio. A-12

ARRIENDO COMPRO ESTABLO lechería con o sin vacas. Detalles por carta J. D. Blanco Encalada 1749. A-12

VENDO NEGOCIO ABARROTES, muy buena situación, 5 mil, 6 mil pesos capital. Tratar, San Diego 215. 15—a

EN PUERTO DE MAR VENDO acreditada panadería, poco capital. Dirigirse, 5 Oriente, 4 Sur, Almacén La Llapa, Talca. 14—a

VENDO PASTELERIA POR VIAJE. San Francisco 506. 11—a

VENDO DE OCASION IMPORTANTES establecimientos de joyería y relojería con 8 a 10 mil pesos de existencia. Situación comercial inmejorable. Facilidades de pago. Moneda 1061. Oficina 6 A. 12-A.

COMPRO LAVANDERIA, TINTORERÍA grande. Mucha clientela. Casilla 3190. 12-A

PANADERIA DE TREINTA QUINTALES de amasijo en mejor barrio de Santiago, se vende o se permuta por otro negocio bueno en Providencia.— Ofertas a M. H. Casilla 81 D. — Santiago. 12-A.

VENDO CANTINA 1,200. MAIPU 29—A. 12—A.

VENDO FRUTERIA, CIGARRERÍA con poco capital por no poder atender. situación inmejorable. 10 de Julio 237. 11-A

COMPRO HOTEL GRANDE, CENTRAL, bien instalado. Delicias 2778. 12-A.

VENDESE CASA DE CENA Y SE da pruebas del negocio. San Pablo 2412. 11 A

ESTABLO BUENA SITUACION, cómodo local, no poder atenderlo vendo Agustinas 2437. 11 A

SE VENDE CARNICERIA, BUENA venta, por ausentarse del país, Libertad 1011. A-11

REPARTO DE PAN VENDO GRAN ocasión San Francisco 1619 de 8 a 10. 11—A

ALMACEN Y BODEGA SE VENDE en la mejor situación por disolución de sociedad.— [illegible] 2903. 11—a

VENDO ACREDITADA PENSION clasificada 2.a categoría, con expendio bebidas a sus huéspedes, lado fábrica cerveza, precio muy conveniente, Independencia 509. 11 A

VENDO FABRICA DE MUEBLES, maquinaria toda clase, por ausentarme. Nataniel 464. 11 A

VENDO CARNICERIA. SANTA ROSA 293. 12—a

15.—Cuerpo de Bomberos

2.a COMPAÑIA DE BOMBEROS "Esmeralda".—Sesión ordinaria el Martes 14 del presente, a las 9.45 P. M. Informe de la comisión revisora de libros, admisión de voluntarios y demás a que haya lugar.—El secretario.

3.a CIA. DE BOMBEROS.—BOMBA "Claro y Abasolo".—Cito a la compañía a academia y ejercicio para los días Lunes 13 y Miércoles 15 del presente, a las 9 1|4 P. M. Uniforme de trabajo. Reunión en el cuartel.—El Ayudante.

9.a CIA. DE BOMBEROS "DEBER y Abnegación".—Cito a la compañía a academia y ejercicio para el Lunes 13 del presente a las 9 1|2 P. M. Uniforme de trabajo. Punto de reunión: El Cuartel.—El Secretario. 12-A.

12.a COMPAÑIA DE BOMBEROS, Chile Excelsior.—De orden superior cítase a la compañía a reunión ordinaria para el Martes 14 del presente, a las 9.30 P. M. Informe de la comisión revisora de libros, lectura del balance trimestral y demás que haya lugar.—El secretario.

12.a COMPAÑIA DE BOMBEROS "Chile Excelsior.—Cítase a los miembros del consejo de disciplina a sesión para el Lunes 13 del presente, a las 9.30 P. M.—El secretario.

16.—Dentistas

USE DENTADURA SIN PALADAR recupera su boca comodidad insuperable. Doctor Muñoz. San Diego 995. 15-A.

GABINETE DENTAL, SAN DIEGO 964.—Tapaduras oro, desde 10 pesos, planchas para masticación perfecta, desde 20 pesos; extracciones, 3 pesos. Dentista titulado, Chile - Europa. 12—a

17.—Escuelas de choferes

ESCUELA PRACTICA DE CHAUFFEURS mecánico. Cursos rápidos diurnos, nocturnos. Todas marcas. Vicuña Mackenna 456. 17-A.

18.—Extravíos y hallazgos

HABIENDOSE EXTRAVIADO LA Libreta de Ahorro N.o 248838, de Eloísa García de E., queda nula y sin ningún valor, por haberse dado el aviso correspondiente a la Administración de la Caja de Ahorros de Santiago. A-11

LLAVERO PERDIDO TRAYECTO carro Recoleta hasta Correo y desde Correo Estación Alameda y vuelta centro. Ruégase avisar casilla 532, Central, Santiago. Buena gratificación.

19.--Empleados para comercio y oficinas.—(Pedidos y ofrecidos)

SEÑORITA BUENA LETRA Y CONOCIMIENTOS contabilidad se ofrece. Prieto 1681. 11—A.

JOVEN PRACTICO CUENTAS CORRIENTES, conocimientos contabilidad, escritura máquina, ofrécese. L. Mendoza. Correo Central. 11—A.

SEÑORITA JOVEN BIEN RECOMENDADA, actualmente ocupada mostrador tintorería, ofrécese para desempeñar ocupación en el centro. Escribir: R. G., Ricardo Santa Cruz 762, casita N.o 13. A-17

JOVEN MECANICO ALEMAN SE ofrece como chauffeur particular o góndola o tractores para ésta o fuera de Santiago. Dirigirse: Portal Edwards 2712. 11-A.

SE OFRECE UN CAJERO CARROCERO y se desea entrar con un capitalista para establecer una carrocería. Más datos: Santa Rosa 261. 12-A.

OFRECESE JARDINERO HORTALICERO, quinta, buenos informes. A. Abarca, Barrenechea 314, casa 10. A-18

VENDEDOR PARA PRODUCTOS de fácil colocación, necesito. Casilla 78. A-11

NIÑO QUE SEPA DESPACHAR mostrador abarrotes y con recomendaciones necesito. Pinto 1991. 11-A.

JOVEN CON 2.000 FIANZA EFECTIVA desea ocupación de cobrador en casa seria. W. W. Correo 5. 12—A.

COBRADOR Y VENDEDOR PRACTICO en cobranzas semanales necesito. San Diego 994-A. Presentarse de 4 a 6 P. M. 11-A

NECESITO VENDEDOR LADRILLOS, pagándole comisión. Delicias 2778. 12-A.

CASA IMPORTADORA NECESITA Junior con buenas recomendaciones. Ofertas sólo por escrito a casilla 45 D, Santiago. 11—a

NECESITO JOVENCITO DE 14 A 15 años para mostrador de panadería. Domínica 307.

NECESITO REPARTIDOR CARNE, honrado y cumplidor. Agustinas 1449.

NECESITAMOS SEÑORITA COMPETENTE trabajos oficina. Indispensable posea conocimientos contabilidad, redacción comercial, escritura máquina. Exigimos referencias primera clase. Dirigirse únicamente por carta: Zoilo Olivares y Cía. Chiloé 1842. Indicar conocimientos. 12-A.

21.—Haciendas, fundos, chacras y terrenos.—(Compra-venta y arrendamientos)

PEQUEÑO FUNDO INDUSTRIAL, 20 cuadras, mitad regado, resto fácil regar, molino a máquina, fuerza motriz, varias casas. Por imposibilidad de atenderlo, véndese $ 22,500. Nataniel 230. Sec. 21.— 11—A.

SITIOS CERRADOS EN CISTERNA, bien situados calles plantadas realízanse desde $ 600 con facilidades de pago. Hay también arboleda frutal. Lote grande con bosque eucaliptus a $ 2,50 metro. Verlos Luis A. Palma, oficina calle Prat frente Plaza. Paradero "Villa Italia". 12—A

SITIO EN CARTAGENA, CON agua y vista al mar, de gran ocasión, $ 6,500.—V. N., casilla 2110. 11—a

VENDO SITIOS EN BARRANCA, con muchas facilidades. Con pago mensualidades. Bandera 78.— Martínez. 11-A.

22.--Hoteles y pensiones

SANTA LUCIA 322, ESQUINA Huérfanos. Casa extranjera tranquila, se arriendan piezas con vista preciosa al cerro, con o sin pensión de primer orden. Tratar: por la mañana. 19-A

HOTEL AMBOS MUNDOS, SE DA pensión con pieza, o sin. Diez de Julio 199 y Camilo Henríquez 636. Se admiten pasajeros. 15-A.

PIEZAS CON O SIN PENSION, casa de respeto. San Pablo 1419. 15—A.

ALAMEDA 975, PIEZAS AMOBLADAS. Pensión caballeros honorables. A-16

PIEZA, ESPLENDIDA PENSION. Gálvez 216. A-15

ELEGANTE PIEZA CON PENSION, matrimonio, caballero, casa particular. Huérfanos N.o 2136, frente Plaza Brasil. A-11

ARRIENDO 2 PIEZAS CON BALCÓN y pensión. Rosas 1130 11—A

LINDAS PIEZAS PENSION OFRECE. Nataniel 178. A-11

CASA HONORABLE PROPORCIONA pieza. pensión. Prat 226. 13A

SE ARRIENDAN PIEZAS CON pensión con o sin muebles. San Francisco 325. A-12

RESIDENCIA EXTRANJERA, CLARAS 635, magníficas piezas y muy buena pensión. 11 A

PIEZA A CALLE, OTRA INTERIOR con pensión, casa un piso. Bascuñán 239. 12—a

SE RECIBEN PENSIONISTAS, SERRANO 523. 11 A

SAN DIEGO 79, CASA TRANQUILA arrienda piezas con pensión, días, meses, viajeros. 14—a

PIEZAS CONFORTABLES, PENSIÓN. Santa Rosa 328. 11—a

NECESITO ARRENDAR UN departamento de dos piezas y baño con pensión, Barrio Providencia o Los Leones. Dirección Monjitas 719. A-12

CASA RESIDENCIAL PARA HONORABLES familias o personas solas por días o meses. Estado 75. Regios dormitorios, salita, baños privados, excelente comida, uso familiar, pensión de mesa por meses. Los dueños atienden personalmente retribuyendo la deferencia de los distinguidos huéspedes. Precios módicos. English Spocken. 13 A

MONEDA 777 CASA POCOS PENSIONISTAS arriéndase piezas, buena comida. 11—a

$ 130 ARRIENDO PIEZA CON PENSIÓN. Huérfanos 2370. 11—a

PIEZAS CON PENSION. — PENSIÓN de mesa, Chacabuco 658. 12A

SE ARRIENDAN PIEZAS CON pensión con o sin muebles. San Francisco 323. 13-A

¡ESTUDIANTES! ARRIENDO PIEZAS con pensión, precios módicos. O'Higgins 1715. A-11

ARRIENDO PIEZA CON PENSION casa familia. Bascuñán Guerrero 671. 11_A

DOY PENSION DE MESA, BUENA comida. Delicias 2465. Casa 4. 12-A

PIEZAS AMOBLADAS, DIAS, MESES, con sin pensión. Alameda 273. 12—a

OFREZCO ESPLENDIDA PIEZA amoblada con pensión, balcones calle. Catedral 3119. 13—a

PENSION DOY CON PIEZA CALLE, también a domicilio. Lira 114.

100 ESPLENDIDA PENSION PIEZA mesa 70. San Martín 766. 12-A.

100 PENSION PIEZA AMOBLADA, frente Estación Mapocho. Artesano 999. 12-A.

MATRIMONIO PIEZAS AMOBLADAS, con espléndida pensión $ 300 mensual. Maestranza 480. 12-A.

PIEZA, PENSION OFRECE FAMILIA pensión mesa y domicilio. Huérfanos 1977.

ARRIENDASE PIEZA CON PENSIÓN, no hay pensionistas, Prat 578.

SE ARRIENDA UNA PIEZA CON pensión. San Pablo 1238, entre Teatinos y Morandé. A-12

23.—Instalaciones y accesorios para negocios

VENDO UTILES CARNICERIA. General Velásquez 118. 16-A

COMPRO BUENA VIDRIERA PARA puerta calle de pastelería. Avenida Vicuña Mackenna 9. A-11

VENDO UTILES CHANCHERIA, carnicería. San Francisco 366. Casa 13.

BUENA INSTALACION MOSTRADORES vendo baratísimo. Jofré 116. 12—a

24.—Instrucción y educación (colegios, academias y profesores)

LICEO SANTIAGO GALVEZ 154 Teléfono 704 Internado Medio pupilaje Externado clases empiezan 16 Solicite prospectos. 14 A

COLEGIO EUROPEO PARA SEÑORITAS, fundado el año 1901. Delicias 2366 Teléfono 1388. Humanidades completas, exámenes válidos. En sección infantil y preparatorias recíbense niñitos. Francés e Inglés obligatorio desde sección infantil. Internas, medio-pupilas, externas. Música y piano con exámenes válidos Profesorado del Conservatorio Nacional. Matrícula abierta. Pídanse prospectos. 14 A

INSTITUTO TECNICO COMERCIAL de Chile. Gálvez 154 Teléfono 701 Internado, medio pupilaje, externado. Cursos comerciales diurnos vespertinos, nocturnos. Clases empiezan 16 Pidas prospectos 14 A

CAJERAS, TENEDORAS DE LIBROS; contadoras minoristas, mayoristas, taquígrafas, dactilógrafas, preparamos enseñanza garantida. Instituto Mercantil, fundado 1904 Merced 882 Plaza de Armas Diplomas legalizados—Víctor Mena director. Contador General, perito mercantil Estado. 13 A

LICEO MUSICAL SANTA CECILIA Arturo Prat 253 Internado y externado. Enséñase teoría y armonía composición, piano, canto, violín instrumentos de cuerda, declamación Profesorado del Conservatorio exámenes válidos Humanidades gratis para las internas. [illegible] A

INSTITUTO PINOCHET LE-BRUN Kindergarten, preparatorias I. II III Humanidades, internos medio internos, externos. Matrícula abierta Clases comienzan 9 Marzo Huérfanos 1657 18 A

KINDERGARTEN DEL INSTITUTO Pinochet Le-Brun admite niños y niñas cuatro a siete años. Funciona edificio aparte. Matrícula abierta.—Huérfanos 1657. A.—19

SEÑORITAS DESEEN APRENDER rápidamente aritmética, redacción. Precios reducidos. Diríjase C. D., Correo 6. 10—a

CURSOS NOCTURNOS,
nos, matinales; Cónsules,
Taquígrafos, Dactilógrafos,
tructores, Dibujantes
Agricultores, Veterinarios
legalizados. Instituto
ced 882. Plaza de Armas.

CURSOS NOCTURNOS,
nos, matinales; Cónsules,
Taquígrafos, Dactilógrafos,
tructores, Dibujantes,
Agricultores, Veterinarios
legalizados. Instituto
ced 882. Plaza de Armas.

CONTABILIDAD,
Mecanografía, Inglés
Gramática, cursos rápidos
ros cuotas mensuales
profesores. Enseñanza
diplomas competencia
abierta. Instituto Pinochet
Huérfanos 1657

APRENDA USTED
"Profesor Londinense".

ACADEMIA MUSICAL
Arias" piano, canto,
sición, exámenes válidos
nas 2027.

ENGLISH ACADEMY,
716, enseñanza individual
a de Inglés, Contabilidad
grafía, Aritmética,
iales, Dactilografía.

LICEO PEDAGOGICO,
114. Unico fundado por
fesores de Estado.
preparatorias, humanidades

TERESA PARADA
baile, miembro Unión
de Balle de Chile,
estudios. Enseñanza
los bailes de salón.
dades europeas y
Clases particulares,

¡OJO! ESCUELA
Masajistas, fundada
críbase antes cerrarse
"Masaje medicinal",
tífica". "Pedicuro-Cirujano",
siones decentes, lucrativas
facilidades. También
pondencia". Diplomas
danse prospectos.
Díaz Gascogne, Santa Rosa
si Alameda.

ALUMNAS DE PEDAGOGÍA
cen clases particulares,
a H. S. Sazié 2014

"INSTITUTO SAN MARTÍN"
Martín 64.—Teléfono
Kindergarten, preparatorias
nidades. Internos,
externos. Profesores de
Exámenes válidos en el
miento.—Enseñanza
francés e inglés desde
elementales. Matrícula
rante algunos días más.

NUEVOS CURSOS DE
lidad, taquigrafía, Idiomas
grafía. Matrícula abierta
Comercial. Agustinas

$ 15 PROFESORA
río, enseña piano.

ENGLISH ACADEMY,
número 714, enseñanza
colectiva de Inglés,
Taquigrafía, Aritmética,
merciales, Dactilografía.

OJO! ESCUELA NACIONAL
Masajistas, fundada en
críbase antes cerrarse
Masaje medicinal,
ca, Pedicuro Cirujano.
decentes, lucrativas.
lidades. También por
cia. Diplomas válidos.
pectos. Director, Prof.
cogne, Santa Rosa
da.

CABALLEROS! CURSO
empieza 15 de Abril,
Funciona Lunes, Miércoles
Aprendizaje perfecto,
Sistema moderno,
simo. $ 50 mensual.
nense. Matrícula abierta,

INSTITUTO DE
—Bandera 154.—Matrícula
cursos Comercio,
mas, Escritura máquina
nocturnos; especiales
dos, para señoritas.
plomas legalizados.

NECESITO ESTUDIANTE
ñen química orgánica,
Indicar domicilio. Casilla

PROFESORA DISTINGUIDA
ña humanidades,
A. B., correo.

DESEO COMPRAR
mil metros m|m,
dentro límite urbano,
vía. Prefiero con plantas
aunque viejo. Pago
al contado sin agentes.
Agustinas 2601.

25.—Instrumentos cales, afines y

PIANO TRES PEDALES
boleto empeño. Ricaurte
Lira.

PIANO ELECTRICO
50 piezas clásicas,
1697. Viu. Terminación

PIANO ALEMAN DE
les, marca Forster,
dese mitad costo.

VENDO VICTROLA
critorio cortina,
otros muebles. Delicias

VICTROLA VICTOR,
ocasión, vendo. San

DISCOS VICTOR, Y
cas, ocasión, vende

RICO PIANO ALEMAN
Tarapacá 812.

PIANO ALEMAN EN
estado y victrola
Martín 539.

PIANO DE COLA
ocasión. Alberto
blación Huemul.

VENDESE EXCELENTE
tudio. San Camilo 911.

JAZZ BAND COMPLETA
Tambores orquesta,
matracas, platillos,
deretas, atriles, tambor,
flute, atriles, orquesta,
das, recibí. San Pablo

VIOLIN OCASION,
Dardignac 513.

PIANO ELECTRICO
vendo, 40 rollos,
cocina, juegos muebles
Huérfanos 2494.

COMPRO DISCOS USADOS
mófonos viejos.

PIANO PARADO,
en Steinway,
oportunidad. Prat

ACO DEON DOBLE NUEVO, VENdo. Santiago 1260. 11-A

PIANO ALEMAN, GARANTIDO perfectísimo estado, vendo ocasión $ 1,900. Gálvez 483.

PIANO STEINWAY Y JONS VENdese. Cochrane 181. 14-A.

VICTROLA CON DISCOS VENDO ocasión. Nicolás Valdivieso 3., por Diez de Julio.

VICTROLA VENDE, PAGO MENsual, aviso domicilio, O. B., Casilla 635.

26.—Libros y estampillas

LIBROS COMPRO SAN DIEGO 05. 22-A

COLECCION DE DIEZ A DOCE mil sellos diferentes, montados en nes album, necesito comprar. Ofertas: Estudio Filatélico. Agustinas 040. 12—A

COMPRO LIBROS, REVISTAS, EStampillas. San Diego 129. 13-A.

27.—Medicina

GONORREAS, AUNQUS ANTIGUAS estrechez, orquitis ,curan radicalmente. Glóbulos Pérsicos. Boticas surtidas 16-3

LA IMPOTENCIA, LA DEBILIDAD sexual, la neurastenia se curan con Fismolán, en venta Boticas Bentgeodt; Brand; Indio, 18 Abril

SUFRE USTED DEL ESTOMAGO titiques, riñones, vegiga o intestinos? Sanará radicalmente con Te araucano. Sabia combinación de yerbas medicinales. Tenemos certificados agradeciéndonos mejoría radical. Valor: $ 2.80. Venden: Estado 87, Av. Matta 503, Chacabuco 569, Puente 79, San Pablo 2303, 1285, 1793; Delicias 2620, 493, 1500; Moneda: 2445, Recoleta: 404, 405, 701; San Diego, 4, 801, 1325, 1458; Bandera 719; V. Mackenna 521, Bellavista 02, Independencia 302, 568; Maestranza 180-A., casilla 5052 o 6067. A11

GONORREA, SIFILIS, IMPOTENcia, debilidad vital en ambos sexos. Curación radical rápida. Procedimientos modernos. Facilidades de pago. Consultas gratis de 10 a 12 y de 7 a 9 P. M. Atiende enfermos de provincias por correspondencia. Clínica y Laboratorio médico del doctor Julio Lefévre M., San Antonio 41, altos. Santiago. 4-M

ENFERMOS, PERSONAS AGOTAdas física y mentalmente, nerviosas, neurasténicas cansancio cerebral, anemia raquitismo, impotencia, insomnios. El mejor tónico, Cerebrol. Boticas surtidas. A-11

HIDROKOL, BLANQUEA LOS dientes; desinfectante bucal; antiséptico, véndese todas boticas. 30 A

2726, ALAMEDA, CURACION PIOrrea gratis, extracciones, dentaduras lindas. Enrique Villarroel. A-11

28.—Materiales de construcción

TECHO ACANALADO $ 1.40 PLANcha, vende. Subercaseaux 659. A 21

PUERTAS, MAMPARAS, GALERIAS parquets, zócalos. Hace Fábrica Progreso, Sotomayor 37. 13 A

LIMAS DE CALIDAD, TODAS DImensiones, precios reducidos. Miraflores 249. 11 A

MADERA CAOBA MUY SECA, DE 1 y 1 1|2", precios fuera competencia. Miraflores 249. 11 A

CLAVOS ALAMBRE VENDE 40 K. $ 35 cajón, Fábrica Tejidos Alambre. Chacabuco 32. 11 A

5 HILO AZUL DE 1.a; 1.60 TIErra negra para baldosas. Lira 715. 14—a

TUBOS CEMENTO, HASTA 50 centímetros, cemento blanco, gradas, mosaicos, tierras colores, cemento. Lira 715 14—a

VENDO OCASION DOS TABIQUES madera, tres puertas, varios estantes, todo $ 50. San Isidro 409.

29—Máquinas, motores, afines y accesorios

MAQUINAS DE TEJER, NUEVAS y ocasión. Taller especial composturas. Augusto Graf. San Diego 89. 25—A.

MAQUINA DE ESCRIBIR, ULtimo modelo de fabricación alemana "Ideal" y "Erika portátil" a $ 900 y 450, precios de propaganda. Representante, Morandé 740 16—A.

MAQUINAS SINGER, BUEN EStado, bobina, pie, dos, otra mano, ocasión, vendo Brasil 734, Casa 5. 12 A

COMPRO MOTORCITO ELECTRIco 1|2 caballo fuerza de ocasión Ñuble 769 11—A

MACHIHEMBRADORA MAQUINA americana elaborar madera. Véndese Sotomayor 37. 13 A

ARMADORA Y PRENSA ESCOBEra vendo ocasión. Bulnes 239. 12 A

MAQUINA SINGER PIE, BOBINA, $ 110 ocasión. Dardignac 516. 12—a

$ 1,000 PRENSA IMPORTADA PAra baldosas y moldes para tubos.— Lira 715. 14—a

TRACTORES Y SUS IMPLEMENtos se ofrecen en arriendo, con personal competentes para trabajos de aradura y siembras, rápidas y económicas. Manuel Pradenas, Correo N.o 10. A-12

SE VENDE UN DINAMO CHICO, una máquina de pie y mano. Santa Rosa 261. 12-A.

30.—Muebles

MAQUINA ESCRIBIR VENDESE ocasión rica y flamante, sistema Underwood último modelo San Francisco 734, 2 a 6 P. M. 12 A

ROPERO, PEINADOR, VELADOR estilo inglés, mármoles espejos biselados, madera lingue, casi nuevos. Véndense $ 270 San Pablo 2609. 14 A

OCASION: VENDO FLAMANTE vajilla catres bronce, aparador y otros muebles. Esperanza 757.

MUEBLES OFRECEMOS CUALquier estilo. Precios muy ventajosos, entrega inmediata, grandes facilidades pago. Consulte nuestras condiciones. Fábri Sociedad Nacional de Muebles y Maderas, Copiapó 1060, entre Pra. y San Diego. 30—A.

VENDESE JUEGO DORMITORIO 3 cuerpos enchapados roble, calle Santiago 1194. 11-A

OCASION: SE VENDE UN PEInador $ 180. Una cocina económica marca Dover en $ 200 y una máquina fotográfica en $ 150, Sama 1554. A-14

AMOBLADOS COMEDORES DE ROble americano y lingue salones dorados consolas dormitorios infinidad muebles conclusión negocio Fábrica Nataniel 464 14—A

AMOBLADO DORMITORIO ROPEro 3 cuerpos, toilette, chifonier 2 veladores vendo barato. Verlos Santa Rosa 1798 11—A

BILLAR VENDO BARATO, BULNES do, Bulnes 757. A-12

ESPEJOS CUERPO ENTERO VEN. 757. A-12

VENDO VICTROLA VICTOR, EScritorio cortina, amoblado cuero y otros muebles. Delicias 1164. 13—a

SILLON DENTAL WILKENON, útiles, muebles, vendo. Brasil 687. 12M

MUEBLES COLONIALES, CASA especialista. La London. Prat 353, 12-A.

¡NOVIOS! MUEBLES FINOS, MAderas nacionales y extranjeras. La London. Prat 353. 12-A.

ESPEJOS CUERPO ENTERO VENdo. Bulnes 757.

DORMITORIO INGLES CAOBA, UN cuerpo, mármol rosado lunes cristal, cómodas, guardarropa, catres fierro con bronce lague, colchones lana, comedores renacimiento, mesas corredera, sillas comedor, salón, salas, estantes libro, escritorio caoba, cortina plaquées y variedad menajes, vendo ocasión. Moneda 1467. 12-A.

OCASION: VENDO AMOBLADO escritorio estilo americano: sofá, dos sillones, cuatro sillas, escritorio ministro, sillón giratorio y estantes; todo o separado. San Diego 65, de 10 a 12 y de 2 a 5.

NECESITO ROPERAS. TARAPAcá 681. 12-A.

FLAMANTE AMOBLADO DE DORmitorio, compuesto de un peinador, cómoda chifonier, ropero un cuerpo y dos veladores, véndese en $ 750. San Isidro 744. 12-A.

VENDO DE OCASION A MUY BAjo precio, aparador, mesa y sillas de comedor. Diez de Julio 492. 12-A.

31.—Notificaciones comerciales

HABIENDO COMPRADO EL NEGOcio de abarrotes de la señora Zenobia R. de Soto, no me responsabilizo por ninguna deuda que ésta tenga contraída, pasados tres días de esta publicación. — Fortunato J. Nunia. 11 A

HABIENDO COMPRADO LA fiambrería de don José Mussio, Chacabuco 18, doy al comercio el aviso correspondiente y no respondo por ninguna cuenta pasado tres días.— Francisco Lang. 15—a

32.—Oficios varios

ZURCIDOS INVISIBLES, NOTABLE zurcidor japonés Especialista único especialidad en viraduras, transformaciones. Son perfectas. San Diego 228. Teléfono 667. Mayo-2

CONDOR 1158, CASA ANTIGUA única especialista zurcidos invisibles, jerseys, viraduras, hechuras transformaciones garantidas. M-4

NO SE DEJE ENGAÑAR: LOS MEjores zurcidos se hacen en Moneda 1050. Procedimiento nuevo. 11-a

33.—Oficinas, locales y garages.—(Buscados y ofrecidos)

BOXES SE ARRIENDA. DELICIAS 2215, Santiago. 14—a

200 ARRIENDASE MAGNIFICO ALmacén con casa habitación San Diego 2010. 13 A

ARRIENDASE ALMACEN. BASCUñán 55. A-11

ARRIENDASE ESPACIOSO ALMAcen central. Canon 350 pesos. San Diego 106. 11 A

ARRIENDO LOCALES GRANDES y chicos para industrias y bodegas en Providencia. Tratar Rosas 1033. 12—A.

ARRIENDO ESPACIOSO LOCAL, cualquier negocio o industria. San Pablo 1660. 11-A

SE ARRIENDA ALMACEN, SAN Diego 106. 11-A

$ 200 MAGNIFICOS ALMACENES, espléndida situación comercial se arrienda. San Pablo 1721-1733. 12—a

DEPARTAMENTO PARA FOTOgrafía, con hall, en Alameda, San Diego, Independencia, necesito. Willson, Correo Central.

ARRIENDO ESQUINA COMERcial con sin casa. Chacabuco 97.

34.—Oficios varios pedidos

CAJISTAS OBRAS NECESITANSE desde Lunes 13. San Francisco 80. 13 A

VENDEDOR PARA LA PLAZA, muy competente para vender ropa hecha, se necesita, escribir a casilla 2181. 11 A

JOVEN DE 16 AÑOS, AUXILIAR oficina, sueldo ochenta pesos, necesítase. Dirigirse: Casilla 800. 11-A.

PRENSISTAS DE PEDAL COMPEtentes necesita "La Ilustración".— Santo Domingo 863. 12—a

LOS OPERARIOS QUE FUERON suspendidos el Jueves en la Imprenta Artes y Letras, pueden volver a sus puestos el Lunes, con autorización de sus padres o apoderados. 12—a

ENCUADERNADORES, AYUDANtes, que tengan más de 18 años se necesita. Imprenta Artes y Letras, Villavicencio 315. 12—a

JOVEN PARA APRENDIZ DE TINtorería necesito. Libertad 246. —A.

Carpinteros Mueblistas

CARPINTEROS, MUEBLISTAS, Y góticos necesítanse, Padre Mariano, Providencia, tratar casa Seckel, Compañía 1433. 13 A

CARPINTERO COLOCADOR DE tejuela, necesito, Libertad 14 A. A-11

NECESITO MUEBLISTAS PLANOS y góticos. Arturo Prat 1302. 13-A

SE NECESITAN CARPINTEROS mueblistas. Herrera 1058. 11 A

10 MUEBLISTAS COMPETENTES necesito. Víctor Manuel 1483.

CARPINTERO A DIA NECESITO uno temprano, para pocos trabajos. Catedral 1843.

Sastres

NECESITO OPERARIOS OBRA grande, pago buena tarifa. Un vestonero para el taller, Sastrería Merced 773. 11 A

Zapateros

CORTADORES DE CUERO SE NEcesitan en la Fábrica de Calzado. — Amunátegui 914. 11-A

Hojalateros y Gasfiters

NECESITO MAESTRO HOJALATEro, Avenida Irarrázaval 1978. 11 A

Artes mecánicas

APRENDIZ ADELANTADO EN Automóviles necesito. Avenida Matta 905. 3-A

NECESITO TORNERO MECANICO competente. Av. Providencia 1407. 11 A

Peluqueros

NECESITO PELUQUERO DE FIRme. Sala 188. A-11

NECESITO PELUQUERO, SAN Diego 927. 11-A

NECESITO PELUQUERO, DOY EL cincuenta por ciento y pensión, 10 de Julio N.o 1053. A-11

PELUQUERO NECESITO, DOY HErramientas. Sama 1178. A-11

NECESITO PELUQUEROS. EXPOsición 294.

Varios

MINEROS NECESITA CALERIA Batuco. A-12

TEJEDORAS COMPETENTES MEnos horas de trabajo, más ganancia. Trabajo permanente. Blanco Encalada 1617. Sec. 34.— 12—A.

NECESITO PERSONA COMPETENte en tejer a máquina, Santa Isabel N.o 0102. A-11

TEJEDORAS COMPETENTES NEcesito, Estado 141 B. 11 A

TEJEDORAS PARA MAQUINAS DE mano, Matucana 50. 12—A

NECESITO COCINERA ITALIANA o chilena, que sepa guisar comidas con aceite. Moneda 2514. 12 A

NECESITO RASPADOR DE PISO. Taller Nataniel 52.

NECESITO REPARTIDOR DE Carne sepa aserrar y despostar, recomendado. Catedral 1973. 12-A

NECESITO GOTICOS COMPETENtes. Nataniel 719. 12-A

10 BUENOS FUNDIDORES EN bronce se necesitan. Santa Rosa 329. 11-A.

PINTOR NECESITO, SAN ANTOnio 372, piso 3. 11-A

NECESITO REPARTIDOR PAN Bascuñán 1085. 12 A

PELETERAS, OPERARIAS COMpetentes necesítase. Pago bien. Peletería Rosas 2222. 13—a

NECESITO MUY BUENAS AYUdantas y aprendizas en sombreros de señoras. Grajales 1977.

NECESITANSE NIÑOS APRENDIces electricista. Nueva York 67.

NECESITO 2 RUEDEROS OBRA delgada, presentarse Sábado 11, competente al trabajo. Dirigirse: San Pablo Blanquiado frente C. Anita.

TEJEDORA COMPETENTE PARA máquina rectilínea necesito, buen sueldo. Recoleta 211. 12-A.

SEÑORITA MUY BUENA PRESENcia para ocupación decente necesito. Libertad 246.

NECESITO UN MAESTRO CHANchero. San Diego 859.

Aparadoras

APARADORAS, ENHUINCHADOra, dobladora, envasadora. Lijador tacos. Las Quintas 546. 14-A.

SE NECESITA APARADORA Y ayudanta. Carmen 916. 11-A

Lavanderas

LAVANDERA AL DIA NECESITA urgente. Calle Irarrázaval 4 por Bellavista. A-11

APLANCHADORAS PARA TINTOrería necesito. Libertad 246. 12-A.

Costureras

NECESITO PALETOCERAS Y AYUdantas competentes en modas. Tarapacá 644. 12—A

SE NECESITA UNA COSTURERA que conozca el ramo de sombreros para hombre. Ahumada 335. 12—

COSTURERAS PARA PIELES Y clavadoras bien competentes, inútil presentarse sin este requisito, se paga buenos precios. Alameda esquina Dieciocho. 12-A

BUENAS VESTONERAS PARA EL taller y ayudantas, necesito. Sastrería París Ideal, Santa Rosa 164. A-12

MADAME MIRO NECESITA BUEnas ayudantas. Marcoleta 433. 13—a

36.—Pensión en familia

SEÑORITA DE PROVINCIA NECEsita pieza en casa de familia central, con o sin pensión, en bajos. Indicar precio. Nataniel 149.

ALAMEDA 1621, FRENTE DIEciocho, casa familia, arrienda pieza personas honorables. 12 A

$ 150 CASA CINCO PIEZAS FUERA dependencias quintita luz eléctrica Rondizzoni 21888.— Correo 19 12-A

EN CASA DE FAMILIA NECESITO pieza amoblada con pensión para dos personas. P. O G. Catedral 1213 12-A

FAMILIA OFRECE PIEZA CAlle, departamento con pensión. Recoleta 287.

37.—Permutas en general

PERMUTO PROPIEDADES POR sitées y conventillos, parte en propiedaddes y dinero. 11-A

38.—Préstamos e hipotecas. (Ofrecimiento y pedido de dinero)

DINERO AL MAS BAJO INTERES facilito sobre hipotecas. Julio Pellissier, Morandé 283. 13—a

DISPONGO DE MUCHA PLATA, para colocar en hipotecas primeras y segundas. También doy en crédito personal. Descuento pagarés a los comerciantes o sobre mercaderías. Compro vuestros derechos sobre herencias, escribir E. R. Casilla Correos 1519. 14—A.

RAMIREZ Y CIA. COMISIONISTAS Préstamos de dinero. Huérfanos 1153. Oficina 25. 12—A.

DINERO FACILITO RAPIDAMENte, comerciantes, industriales establecidos. Bandera 441, oficina 7.

SOCIO CON $ 20,000 CAPITAL negocio garantido, buena utilidad necesito. Correo Central.—A. L. M. 12-M.

JOVEN ACTIVO CON $ 4,000 CApital ganará buen sueldo y participar negocio necesito. Clasificados O 288. 12-A.

40.—Profesionales

MASAJE MEDICO — ELECTRICO Francisco Lanti, estudios en Italia. Especialidades enfermedades articulares, parálisis, reumatismo, neuralgias, úlceras, tumores cancerosos y de vientre. Consultar, de 2 a 5 —Arauco 831. 26—A.

MATRONA GINECOLOGISTA. — Partos y curaciones. Se reciben pensionistas. San Diego 956. M-7

2726, ALAMEDA, CURACION PIOrrea gratis, extracciones dentaduras lindas. Enrique Villarroel. A-12

ADMINISTRADOR PRACTICO PAra hacienda se ofrece, con bastante experiencia en cultivos de riego y rulo; siembras chacarerías, ebal, pasto, lechería, engordas, veterinaria, vinicultura, arboricultura y contabilidad agrícola. Sin pretensión en sueldo buen certificado y referencia F. S. D. Casilla N.o 39 Buin. 16—A

PARA HOMBRES, SEÑORAL Y NIños, trabajos en general hace a 1.a perfección la Sastrería Francesa de R. Mack. Corta moldes, da cortado y probado y enseña a cortar bien; en zurcidos invisibles, limpiar y planchar es una especialidad. Mae ranzi, 661. 11—A.

ENFERMEDADES SECRETAS Y SU cura, cuando las enfermas crónicas hayan perdido toda esperanza de alivio, gratis consulte. Dra. Lastarria. Gálvez 134, de 1 a 5. 12 A

GESTIONES MUNICIPALES, CLAsificaciones, patentes, atiendo rápidamente. Compañía 1065, oficina 25. 12—a

PROPIETARIOS: TRANSFORMO conventillos o viviendas declarados insalubres, rigiéndome a la ley de viviendas, usando tabiques de concreto en yeso, precios muy económicos. Constructor, casilla 7056. 11—a

RAMON SEGUNDO JIMENEZ, ABOgado. Estudio y domicilio: Galería Alessandri, 17; piso 2.o 12-A

41.—Prendas de vestir

ROPERIA LA VEGA, ANDRES BEllo 694, ofrece en baratura ternos ambos, paletoes, pantalones, sombreros, calzado. Todo desinfectado. N|O

DIRIJASE DIRECTAMENTE A "LA Cantábrica", Esmeralda 863, al llegar 21 de Mayo. Encontrará inmenso surtido en ropa nueva y usada para caballeros y niños. En zapatería, sombrería, tenemos un surtido completo. Visite nuestras grandes liquidaciones en camisería. N|O

ROPERIA ANDRES BELLO NUMEro 601, esquina Recoleta, ofrece ternos, paletoes, ambos, pantalones, ternos de niños, sombreros, calzado precios baratísimos, todo desinfectado. N|O

LA CASA VERDE REALIZA TERnos, ambos, paletoes, botines, sombreros, facilidades de pago. Sección mantes, corte de moda, Esmeralda especial de abrigos y ternos fla- 817. Al llegar a San Antonio. N|O

43.—Profesionales pedidos y ofrecidos

FARMACEUTICO, NECESITAN ARAvena y Cía. Iquique. A 12

PIANISTA PARA VELADA SEMAnal y dos ensayos, necesitamos. — Río Janeiro 465.

SE NECESITA FARMACEUTICO cerca de Santiago, dirigirse a L. Fuenzalida. Santa Rosa 662. 14—A.

PIANISTA, VIOLINISTA, BATErías, necesito el Lunes. Polo Sur, Plaza Almagro. 12—a

SEÑORITA FARMACEUTICA NEcesito, aunque no tenga práctica.— Edificio Arizía, 3er. piso, oficina 22.

AGRICULTOR TITULADO, VArios años práctica arboricultura y vinicultura, ofrécese. Tratar: Malloco, casilla 45. 12-A.

44.—Remates judiciales y voluntarios

REMATES DE NEGOCIO, MENAjes, reciba órdenes para verificarlos. Arturo Sánchez J., martillero. Ordenes: a Monjitas 845 o Matucana 717 D. 13-A

REMATES DE NEGOCIO, MENAjes, reciba órdenes para verificarlos Arturo Sánchez O., martillero. Ordenes: a Monjitas 845 o Matucana 717 D. 12-a

RESPUESTAS A NUESTROS LECTORES

LAS PERSONAS CUYAS CONSULTAS NO APAREZCAN RESUELTAS EN EL DIARIO, SERAN ATENDIDAS PERSONALMENTE POR EL REDACTOR DE LA SECCION. LOS DIAS LUNES, MIERCOLES Y VIERNES, DE 5 A 5;30 DE LA TARDE

BUFFET Y AMBIGU

Apostadores.—Santiago.

A propósito de la palabra francesa "buffet" se ha suscitado entre varios amigos una acalorada discusión, pues, mientras unos sostienen que su uso es necesario por no haber en nuestro idioma una palabra equivalente, otros afirman que se trata de un galicismo cuyo uso debe condenarse. ¿Quiénes tienen la razón?

—En mi concepto, los últimos. El empleo de barbarismo de esa naturaleza sólo se puede justificar cuando falta en el idioma propio los términos necesarios para la representación de determinadas ideas y en el caso que se nos propone, hay varias palabras castellanas—ambigú, entre otras — que pueden reemplazar ventajosamente a la francesa.

MERCEDES DE AGUA

Suscritor.—Santiago.

¿Cuál es, según las últimas leyes, la autoridad competente para conceder mercedes de agua en ríos o corrientes de uso público?

—Ha sido objeto de muchas discusiones y litigios el determinar cuál es la autoridad competente en esta materia.

Con arreglo a lo dispuesto en el N.o 1 de la Ley de Municipalidades de 21 de Diciembre de 1891, reformada por la de 18 de Diciembre de 1914, corresponde a estas corporaciones conceder, sin perjuicio de derechos adquiridos por terceros, mercedes de agua de ríos o esteros de uso público que corran exclusivamente dentro del territorio municipal.

Cuando el río o estero recorra dos o más territorios municipales, añade la ley, se aplicarán las disposiciones de la respectiva ordenanza general de 3 de Enero de 1872, con exclusión de las que dan intervención al Presidente de la República y a sus agentes. La cita es manifiestamente inconsulta, pues la ordenanza de 1872 no resuelve las cuestiones que se trata de dilucidar. Rigen, en consecuencia, las disposiciones establecidas en la Ley de Municipalidades de 12 de Setiembre de 1887 que en su parte pertinente dice así: "Las mercedes o permisos para sacar agua de un río o estero corresponden al jefe del departamento en que el saque o toma haya de establecerse, sin que en virtud de esas mercedes se adquiera más derecho que el que corresponde por las leyes comunes atendiendo la antigüedad y preferencia de la merced entre varios interesados".

Tratándose de ríos que recorren dos o más departamentos tiene aplicación el artículo de la ya citada Ley de Municipalidades de 12 de Setiembre de 1887 con arreglo a la cual "el dictar reglas de policías respecto de los ríos que corran por dos o más departamentos sobre actos que no sean el simple uso de las riberas, corresponde al Presidente de la República; y, si esas recayesen sobre la policía de navegación de los mismos u otro uso semejante y si asignasen penas de policía deberá procederse con acuerdo del Consejo de Estado.

En resumen, la autoridad llamada a conceder mercedes de agua en los ríos o esteros de uso público varía según la naturaleza e importancia de la corriente que se desea aprovechar.

Cuando el río o estero corra exclusivamente dentro de un territorio municipal es autoridad competente la Municipalidad respectiva. Si recorre varios territorios municipales, pero un solo departamento, la petición debe dirigirse al Gobernador del departamento en que la corriente circula; y si ésta en su curso recorre o divide varios departamentos de una misma provincia o de provincias diferentes, deben solicitarse las mercedes al Presidente de la República.

FABRICACION DEL QUESO

Industrioso.—Santiago.

¿Cómo se fabrican quesos de leche de vaca? Vivo lejos de la población y todos los días, después de usar la necesaria, me quedan más de cincuenta litros de leche y quiero aprovecharla en la fabricación de quesos. He buscado en varias librerías de esta ciudad un manual del quesero y no he encontrado

—En la imposibilidad de explicar a usted por el diario los procedimientos de esta industria, lo remito a un libro intitulado "Tratado práctico de la manipulación de la leche", de que es autor Alberto Larbaletrier. Se encuentra en todas las buenas librerías.

BENEFICIO DE INVENTARIO

Tinterillo.—San Javier.

Le agradecería se sirviera absolver la siguiente consulta: El artículo 18 de la ley de impuestos a las herencias y donaciones, de 2 de Junio de 1923, dice: "Para los efectos de la contribución de herencias, los herederos que no estén obligados a practicar inventario solemne, y no lo exijan al tiempo de solicitar efectiva, deberán..." ¿Cuáles son los herederos que no están obligados a practicar inventario solemne?

Los que señala el artículo 1284 del Código Civil: "Toca al albacea velar sobre la seguridad de los bienes; hacer que se guarde bajo llave y sello el dinero, muebles y papeles mientras no haya inventario solemne y cuidar de que se proceda a este inventario con citación de los herederos y demás interesados en la sucesión salvo que siendo todos los herederos capaces de administrar sus bienes determinen unánimemente que no se haga inventario solemne".

Esta disposición, es difícil de encontrar en el Código porque en vez de figurar entre las del párrafo tercero del título VII del libro tercero intitulado "Del Beneficio de Inventario", forma parte del título VIII, que trata de los ejecutores testamentarios.

XENON.

REMATE.—EL 16 DE ABRIL DEL presente año, ante el compromisario don Jorge Valenzuela Lavín, Teatinos 249, 3 P. M., rematará propiedades Alameda de las Delicias 2496, Avenida España 47, casas Gálvez 117. Mínimuns $ 250,000; 200 mil y $ 65,000, respectivamente. 9—a

REMATE MAÑANA DOMINGO EN San Bernardo: O'Higgins esquina Plaza, de 9-12 y de 2 adelante. Por orden del señor Oñate remataré un breack de 8 asientos aperado, gran surtido en artículos de fierro acerado, enlozados, loza cristalería, paquetería y muchos artículos de mercería largo enumerar.—Neftalí 2.o Arce, Martillero.—Oficina: Bandera 441

45—Rodados, accesorios y caballos

DE GRAN OCASION VENDO FLAmante camión dos ruedas, con caballos y arneses, otro usado, verlos y tratar: Av. Ecuador 4226. 21-J.

OCASION VENDO CARRETELA dos ruedas. Tratar Almirante Barroso 831 12—A

[illegible] Y ARNESES, REGALO, Tocornal 1697. Viu. Terminación góndolas 13. 12—A.

CARRETELA VENDO NUEVA, 600 Plaza Chacabuco, calle Roble 1035. 13 A

CARROCERIA DE COCHE CUNA plegable en perfecto estado véndese $ 60. San Isidro 72. 12 A

VENDO CAMION DE DOS RUEdas, ruedas nuevas, usadas y de carretones panaderos. Arturo Prat 1824. 12-A

NECESITO CARRETONES PAgando arriendo mensual, encargándome cuidado carretones, aperos y mantención caballos; doy garantías. Tratar: Delicias 2778. 13-A.

SE VENDE UN CAMION DOS ruedas, nuevo, aperado, con caballo. Dolores 222. 13-A.

VENDO CARRETELA APERADA barata. Sotomayor 1260. 11 A

SE VENDE UN CABALLO DE TIro solo. Toesca 2921. 13—a

46.—Radiotelefonía

INSTALACIONES DE RADIO SIN antenas en 20 minutos. Zenteno. Casilla 3268. Abril 13

"COMO SE HACE UN RECEPTOR económico". Ejemplar, $ 4. Provincias 4.70 (pago contra reembolso). Huérfanos 1223. 15 A

POR AUSENTARME PAIS VENDEse de ocasión antena de fierro desarmable, receptor completo y muchos otros artículos de radio. Argomedo 344. 12—a

47.—Servicios y cosas útiles para señoras, señoritas, hombres y niños

CHOMPAS, CHALECOS GRAN FANtasía, tejidos de punto, vende 120 pesos docena. Galería San Carlos 1. Fábrica Subercaseaux 659. 23-A

PRAT 212, CONFECCIONASE TRAjes sastre, abrigos, vendo trajes facilidades pago. 24-A.

DE OCASION VENDESE RICA CApa Skung. Independencia 318. 11—a

¡PLISADOS PERFECTOS! SOMbrerería frente Iglesia Santo Domingo 12—A

SE VENDE UNA COCINA DE GAS en perfecto estado de ocasión en calle Bulnes N.o 545. 12-A.

VENDO COCINA ECONOMICA grande, dos hornos. Vicuña Mackenna 29. 11-A.

VENDO COCINA ECONOMICA POco uso importada. Bascuñán 301. 11—A

VENDO OCASION LINDO PALETO nutria. Alonso Ovalle 864. A-11

COCINA ECONOMICA VENDO. — Echaurren 109. 13—a

COCINA ALEMANA, NUEVA, VENdese, $ 350. 10 de Julio 363. 12-A.

CONFECCIONAMOS, ENTREGAmos cortados moldes probados, hilvanados en telas, cualquier clase de prendas de vestir, sastre fantasías, abrigos, etc., para señoras y niños, lutos fantasías en 48 horas. Ver precio, trabajos, puntualidad. Maison D'Angelo, Delicias 2184, Portal. 11-A.

COCINAS ECONOMICAS, LO MEjor que se fabrica en Santiago, en cuanto a economía en el consumo y a rapidez para el calentamiento y a los más bajos precios encontrará usted en calle Coquimbo 1026, entre San Diego y Arturo Prat. 12—a

PLAQUEES REED. BARTON, REAlizo, Brasil 119. A-12

48.—Servicios diversos pedidos

NECESITO EMPLEADA PARA HOtel para las piezas con cama adentro. Agustinas 967. 11-A.

MOZO CARRETELERO QUE SEA trabajador y recomendaciones necesito. Pinto 1991. 11-A

MOZO NECESITO, BIEN RECOmendado, Amunátegui 268. 12-A.

MUCHACHO CON RECOMENDACIOnes Delicias 3448. 11 A

NIÑO PARA MANDADOS NECESIto. Huérfanos 1508.

CHOFER MOZO CON RECOMENdación. Lira 985. 12-A.

MATRIMONIO: PUESTO LECHE necesito. San Martín 241.

SEÑORITA COMEDOR NECESITO. Mercado Laiseca 14. A-13

49.—Servicios diversos ofrecidos

NIÑO DE 14 AÑOS CON RECOMENdaciones se ofrece para aseo y mandados de oficina. Dirigirse: Ricardo Santa Cruz 762, Casita N.o 13. A-21

NECESITO EMPLEADA COSTURAS y piezas. República 57. 1 a 3. A-12

50.—Servicio doméstico pedido

Empleadas de mano

EMPLEADA PUERTAS ADENTRO y niñita tome guagua, necesito. Sama 1716. 16 A

NIÑA PARA EL SERVICIO, NECEsítase, Molina 553. A-12

NECESITO UNA EMPLEADA. MOlina 815. A-11

NECESITO EMPLEADA PARA LOS quehaceres de casa. República 272

SE NECESITA UNA EMPLEADA para quehaceres de casa. Cochrane 456. A-11

NECESITO EMPLEADA PARA EL comedor. Enrique Concha y Toro 56, por Erasmo Escala. 11—a

con buenas recomendaciones pagándose buen sueldo. necesítase. Libertad 50. 13A

NECESITO EMPLEADA PARA quehaceres de casa extranjera. 154. Lira. 12A

BUENA EMPLEADA COMEDOR, recomendada, necesítase en José Manuel Infante 89 esquina Providencia. Sueldo 70. Tratar de 2 a 4 P. M. 12—A.

EMPLEADA JOVEN PARA TODO servicio. necesito. Carmen 861.

EMPLEADA NECESITO PARA POco servicio y buen sueldo. Arturo Prat 145. 13—M.

NIÑA PARA EL COMEDOR NEcesito. Recoleta 847. 13—a

NECESITASE EMPLEADA EN Carreras 29. 13—a

NIÑA PARA LAS PIEZAS QUE sepa costura necesítase. Rosas 2222, casa extranjera. 13—a

NECESITO NIÑA HONORABLE para comedor y pieza. Puerta adentro. San Pablo 1222. 12—a

2 NIÑAS COMPETENTES PARA comedores necesito. Franklin 1026. 12-A.

SE NECESITA NIÑA PARA LAS piezas. Delicias 1626. 12-A.

EMPLEADA SE NECESITA PARA el servicio de la mano. Matucana 704. A-12

Niñeras

EMPLEADA CUIDAR NIÑOS Y ayudar quehaceres, necesito. Tarapacá 1019. 11-A

NECESITASE AMA JOVEN PARA guagua recién nacida. Con recomendaciones. Santa Rosa 339. 11-A

NIÑERA COMPETENTE, SAN DIEgo 137. —A.

Cocineras

SE NECESITA COCINERA CON buenas recomendaciones para casa de pensión extranjera. Tratar: en la mañana. Santa Lucía 322. 11-A

COCINERA NECESITO, SEPA COcina italiana, muy buen sueldo Tarapacá 644. 12—A

COCINERA NECESITA PARA CHAcra en el camino San Bernardo. Tratar: Serrano 51. 11—A.

NECESITO UNA BUENA COCINEra se paga buen sueldo. José M. de la Barra 433. Sec. 50— 11—A

COCINERA NECESITO. EJERCIto 770. 11-A

COCINERA NECESITO, BUEN sueldo, San Pablo 1441. A-12

COCINERA POCA FAMILIA NECEsítase en Agustinas 2730. 11 A

COCINERA COMPETENTE CON buenas recomendaciones necesita Avenida Salvador 1241. 11 A

COCINERAS DE MANO NECESITO varias buenos sueldos. Bandera 339 11—A

SE NECESITA COCINERA CON buenas recomendaciones, para casa de pensión, extranjera. Tratar en la mañana., Santa Lucía 322. 11—A

COCINERA NECESITO BUEN sueldo Ejército 371 15—A

NECESITASE COCINERA RECOmendada para tres personas en Correa 1281 Negrete. 11—A

NIÑA QUE ENTIENDA ALGO DE cocina necesito. Maestranza 1268, tratar de 9 a 12. 11 A

NIÑA PARA LAS MESAS OTRA ayudante cocina necesita. Pensión Los Copihues. San Pablo 3327. A-11

COCINERA NECESITA MATRIMOnio extranjero. Gálvez 1030. 12 A

COCINERA COMPETENTE NECEsito, muy buen sueldo. Catedral 1867. 13—a

SE NECESITA COCINERA Y SIRviente de mano. Bilbao 340, Providencia. 12—a

SE NECESITA COCINERA PARA un caballero solo, con informes y competente en el oficio. Sueldo 60 pesos. De 2 a 3 P. M., Agustinas 1936. 11—a

COCINERA NECESITASE, SAN IGnacio 274. 12-A.

EMPLEADA COCINA PARA FAMIlia extranjera tres personas recomendada. necesítase. Cumming 859. 12-A.

SE NECESITA COCINERA, PAGO buen sueldo. Manuel Rodríguez 860. 13—A.

NECESITO COCINERA, MATRImonio solo, buen sueldo. San Francisco 1427. 11—A.

NECESITO BUENA COCINERA, Sotomayor 10824 Buenas recomendaciones. 11—A.

COCINERA Y EMPLEADA DE MAno con recomendaciones, para dos personas, necesita. Arturo Prat 338. A-11

COCINERA NECESITO. AV. PEdro Valdivia 231. A.12

COCINERA NECESITO. REPUBLIca 272.

COCINERA PARA EL NORTE NEcesito. Recoleta 847. 13—a

SE NECESITA COCINERA, SOTOmayor 1082. Buenas recomendaciones. 12—a

COCINERA JOVEN BUEN SUELdo necesito. Avenida Matta 161. 12—a

NECESITO COCINERA PARA restaurant, con informes. Pérez Valenzuela 93, Providencia. 12—a

AGENCIA "BANDERA BLANCA" Huérfanos 2716. Hoy, mañana Domingo, todo el día necesito: maestras cocina Lolleo, cocineras, todo servicio, muchachas, niñeras para Copiapó. Damas compañía, amas leche, señoras virar trajes caballeros.

NECESITO COCINERA Y NIÑERA recomendadas. Gorbea 2484. 12-A.

NECESITO COCINERA. ENFUEgos 46. 12-A.

EMPLEADA COCINA Y CHIQUIlla para mano, necesito. Huérfanos 1977.

COCINERAS, DE PIEZAS, COMEdor, niñeras, ocupamos diariamente. Oficina Empleos, García Reyes 28. Bandera 441. 13

REMATE DEL MENAJE DE CASA

DE DON DOMINGO ORREGO SALAS

QUE SE AUSENTA DE SANTIAGO

MAÑANA DOMINGO DE 10 A 12 Y DE 1 1|2 ADELANTE

AHUMADA 129

SALON.—Autopiano, amoblado fino importado Luis XVI, tapiz de gobelino con sofá lit de repsos, bergéere, sillones y sillas; mesa de centro y pedestales del estilo, biombo bronce y cuero repujado, columnas y estatuas mármol, jarrón de Sevres y otros; pedestal japonés, lámparas de mármol, Nacimiento originario del Cuzco, lámpara colgar de Bacarat, alfombra persa, pinturas antiguas, cuadros de Somerscales, Valdés, Lynch, Gallinatto y otros etc.

SALA.—Piano Schiedmayer vertical, amoblado de medallón moderno de cojinetes y cortinillas Luis XVI, con junco; mesa centro y pedestales, sillitas enconchadas, arrimos de caoba, cojines, floreros, bisouits, jarrón antiguo, tarjetero cuadro de Rebolledo y otros, cortinaje, lámpara, alfombra, etc.

SALITA.—Muebles Luis XV, par sillones Bergére espejo trummaux, victrola, mesa centro, jarrón y guitarra española, columnas, cuadros, etc.

ESCRITORIO.—Amoblado americano de sofá, dos sillones y dos sillas tapiz felpa borlón, escritorio de cortina roble americano, estante para libros y mesa escritorio idem., sillón, muchos libros, cojines de cuero, fusiles, anteojos de carrera, anillos de oro, estatuas de bronce, estantes giratorios, **caja de fondos importada**, cuadros, lámpara, alfombra, etc.

COMEDOR.—Amoblado roble americano Luis XVI con bronces y mármoles y lunas; aparador trinche y vitrina, mesa de correderas y sillas roble; amoblado Chesterfield de asiento, carpeta felpa, manteles y servilletas hilo, centro mesa, servicio té Reed y Barton, jarros plaqué, cristalería Bacarat y otra, reloj caoba licorera, posillos plaqué y porcelana de Siberia, botellas para agua y de **cristal** Bacarat en colores, alcuzas, balde y caja plaqué, **servicio mesa y porcelana**, cuchillería fina alpaca francesa, cuadros, lámpara de colgar, porta cubiertos, servilletero plaqué, alfombra, copas de Rhin, etc.

COMEDOR II.—Amoblado inglés de aparador, trinche y vitrina, mesa correderas y sillas, carpeta, manteles, centro mesa, bandejas, paneras, cuchillería alfombra, lámpara, cuadros, alcuzas, bombonera, manteles etc.

DORMITORIOS.—Amoblados con roperos de uno dos y tres cuerpos, toilette raíz de caoba; cómoda, guardaropa, velador y marquesa caoba; peinador y marquesa Luis XV, parejas catres bronce y al laqué con bronce, catres al laqué y de fierro con bronces, colchones de lana, catre niño, servicios lavatorio, amoblado asiento Mouquet e inglés, mesa escritorio, sobrecamas seda, mesas redondas caoba sofá, botellas y lámparas velador, peinador, etc.

BAÑO.—Dos tinas enlozadas, lavatorios desagüe, bidet, piso y espejo laqué, calentador "Humphrey", califont Styles, guardarropa.

HALL.—Dos lindos sofáes Imperio, dos sillones y doce sillas caoba del mismo estilo, mesa redonda y ratona de caoba, paragüero, de asiento, reloj de vestíbulo, lámpara sobremesa, farol colonial, victrola, mueble de caoba, estante libros Imperio caoba, braseros de bronce antiguos, cuadros, etc.

COCINA Y VARIOS.—Cocina económica importada, y a gas; batería aparador, mesa con zinc, mesa correderas, escalas tijeras, sillas.

A la vista Sábado, desde las 11, Domingo desde las 9.

E ROBUSTIANO VERA.

Varios

SE NECESITA AMA TODA LEche. Delicias 2844. Hotel Palermo. A-11

NECESITO LAVADORA DE PLAtos. Compañía 1360. 11—a

NECESITO JOVENCITA PARA EL servicio. Cochrane 265 12—A

NIÑA DECENTE PARA ALGUNOS quehaceres de casa, entienda de costuras, necesita, caballero con cuatro niñitos. Maestranza 1268. Tratar de 9 a 12. A-11

NECESITO NIÑA PARA QUEHAceres de casa Andes 2741. 11 A

EMPLEADO 50 AÑOS, SIRVA CAballero necesito. Huérfanos 1508.

MATRIMONIO SIN NIÑOS NECEsito, ella cocinera, él trabajar quinta. Correa 1602, detrás Hipódromo Chile. 12—a

SEÑORA JOVEN VIUDA O SOLTEra entendida en manejo de casa se le dará casa y comida para que ayude a dueña de casa. Miraflores 330.

52.—Socios capitalistas e industriales.—(Pedidos y ofrecidos)

SOCIO CUATRO MIL PESOS EXplotar industria productiva necesito Cumming 818. 11 A

NECESITO PERSONA ACTIVA INteresada a medias y desarrollar en gran escala negocios antigua oficina. Hay base fija sobre $ 1,200 entradas mensuales y expectativas seguras a corto plazo, sobre $ 5,000. Exígese aporte efectivo $ 5,000 y rapidez en decidirse. Antecedentes únicamente hoy de 4 a 7. San Pablo 1636.

SOCIO CON 20,000 NECESITO NEgocio establecido 21 años, seguras utilidades. Casilla 1686. 11—a

TRES MIL PESOS NECESITO URgente, con buenas garantías comerciales, casilla 3664. 12-A.

53.—Ventas varias

COMPRO LANA, COLCHONES usados, voy domicilio. San Pablo 3015. 28-A.

CALIFONTS A LEÑA SOLIDOS, garantidos, verlos funcionar, fábrica. Chacabuco 5. 30 A

METALES, PLOMO, COBRE, bronce, estaño, zinc, fierro compro pagando el mejor precio. Voy a domicilio. Avenida La Paz número 3. 16-A.

COMPRO LANA USADA Y COLchones viejos. San Pablo 3018. A 3'

PIPAS 1 1/2 PULGADA VENDO BAratas. Cobre, tipo 1.40; bronce, plomo, 1.00; zinc 0.80; 0.90 compro. Avenida Matta 791. 11 A

PRENSAS PARA CARPINTEROS de 5" a 10", precios reducidos, Miraflores 249. 11 A

VENDO VARIOS JUEGOS DE BOlas de marfil para billar, chicas y grandes. Recoleta 103. A-11

VENDO DE OCASION UN NIVEL para ingeniero en perfecto estado y muy buena clase. Tratar; Catedral 1867 23—A

DE OCASION VENDO CAJA DE fondos 30x70. Castro 528. Sec. 53.— 12—A.

FONDOS RACIONEROS FIERRO grueso para cocimientos, realizamos. Chacabuco 5. 16_A

ROMANA 2.200 KILOS DE PALANca vendo ocasión. Bulnes 216 18-A

HERREROS O QUE HAGAN COCInas vendo un lote de planchas lisas y fierros de toda dimenciones por la mitad de su valor y un par de puertas de fierro. Avenida Condell 467. A-12

VENDO ROMANA NUEVA FAIRbanks de 500 kilos. San Ignacio 1230. A-12

ESCOPETA BELGA FINA DE DOS cañones calibre 16, vendo. Grajales 3095. A-12

ESTUFAS A PARAFINA VENDO dos. Grajales 3095. A-12

LEÑA DESPUNTE VENDO BARAta. Manuel Montt 2236. 13—a

VENDO BARATO PALAS, CHUzos, carretillas, arneros areneros, lavatorio porcelana, escaleras, telas alambre. Muchas otras herramientas. Macul 1690. 11—a

BARRILES VACIOS DESARMAdos realizo a $ 5.00. Chiloé 1842. 19—A.

DE OCASION VENDESE UN CIENto cajas de cartón, especiales para envasar frascos. Dirigirse: Ricardo Santa Cruz 762, casita 13. A-13

CARBON ESPINO DE PRIMERA por sacos y partidas para comerciantes. Bodega Quinahue, Diez de Julio 450. 13—a

LECHEROS: REGALO PARTIDA 45 tarros lecheros 20 litros, nuevos, importados, extra sólidos, una pieza. Aprovechad ocasión. Jofré 50. 12—a

OCASION EXCEPCIONAL: VENDO casa esquina, Avenida centralísima, residencia modelo, perfecto estado, salida dos calles, todo servicio, baño y cocina reglamente instalados. $ 80,000. Agustinas 2601. Únicamente de 11 a 3.

BILLAR VENDO BARATO. BULnes 757.

COCINA GRANDE PARA HOTEL o restaurant vendo ocasión. Trianon Hotel. Chacabuco 1 B. 1 B

SE VENDE MAMPARA DE LINgue con cristales biselados y media docena sillas de caoba tapizadas. Juárez 710. 12-A

VENDO URGENTE: COCINA GAS, cuatro fuegos, horno, depósito, medidor, etc., $ 160. San Isidro 409.

VENDO MITAD PRECIO, ARTICUlos perfumería, escritorio, cajas grandes cartón forradas y otros varios. San Isidro 409.

VENDO CAJA FONDO CHICA. VICtoria 1122.

54.—Ventas de casas

CASITAS RECIEN TERMINADAS en calle Maipo barrio Recoleta con sitio extenso vendo en $ 12.000 con $ 3.000 contado resto enormes facilidades. Tratar Recoleta 2017 de 2 a 7 12—A

$ 49,000, VENDO LIVERTAD 98 E. casa recién terminada, con tres dormitorios, salón, comedor, hall decorado, Toilette con todos los artefactos intalados, cocina, despensa, pieza para empleadas, W. C. de servicio, patio con baldosas, gas, luz eléctrica. Para verla y tratar: Moneda 2810. A-12

$ 90,000 VENDO CHALET CON REgias instalaciones, con facilidades. Verlo y tratar de 2 a 5 Vicuña Mackenna 1363. A-12

VENDO CASA ESQUINA CON NEgocio facilidad pago, Rogelio Ugarte 1460. A-11

$ 12,000 OCASION VENDO ROGElio Ugarte cómoda nueva casa frente cal y ladrillo, bastante terreno. Tratar, Santa Teresa 381 esquina Lira. 11—a

VENDO CASA, SIETE PIEZAS, todo servicio, huerto, cerca carros. Carrión 1530. A-11

$5,000 RESIDENCIA DE LUJO, confortable, situada Avenida Portales. Bulnes 88. 11-A.

70,000 BUENA CASA, QUINCE DEpartamentos, comprada Caja de Ahorros. Bulnes 88. 11-A.

$ 50,000, VENDO CASA CINCO piezas, fuera de servicios, hall, cerca carros. Bandera 78.— Martínez. 11-A.

$ 30,000, VENDO CASA CUMMING, cinco piezas y servicios, patio. Bandera 78.— Martínez. 11-A.

—: GRAN :—

Remate Agrícola

por entrega del

Fundo Bellavista en Molina

Por cuenta exclusiva de don

TEOBALDO HERRERA

Que se efectuará en el mismo fundo el

DOMINGO 12 DE ABRIL

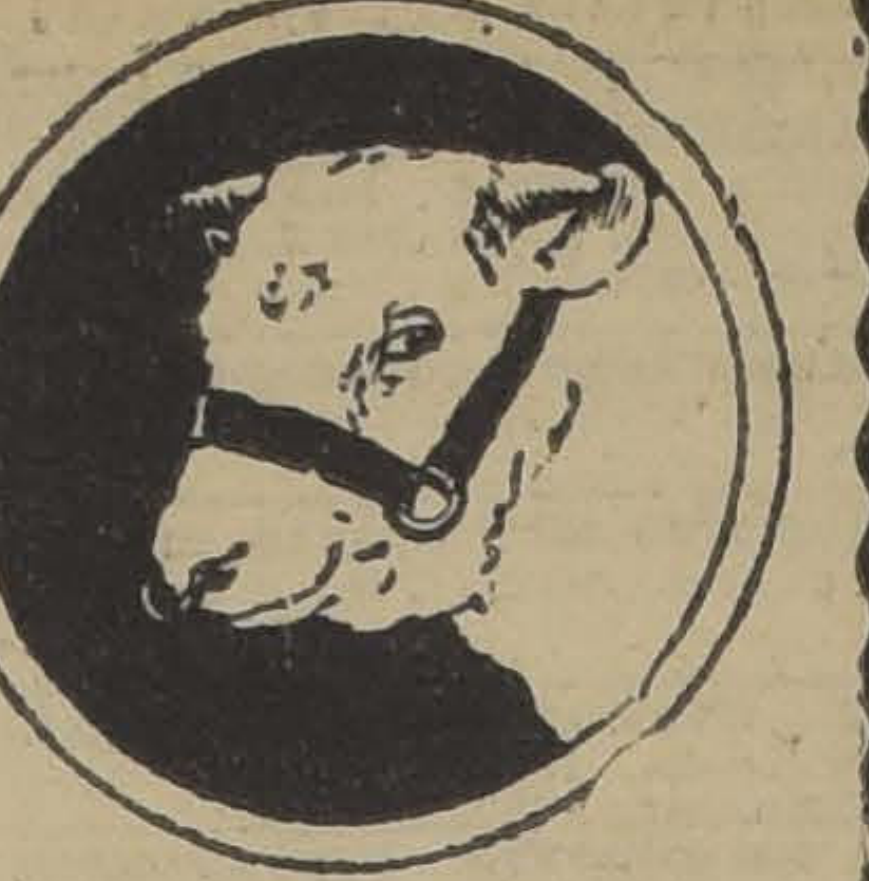

Se rematarán todas las existencias del fundo, tanto en ganado como en maquinaria agrícola, enseres, herramientas, menaje de casa, etc., etc., presentándose todo el ganado en muy buen estado y la maquinaria se rematará garantida con certificados de las casas Grace y Cía. y Saavedra, Bénard y Cía., como que está en perfectísimo estado de servicio, sin necesidad de reparación alguna.

ANIMALES VACUNOS Y CABALLARES

100 **BUEYES** garantidos de trabajo de primera clase, mestizos en muy buen estado.
136 **NOVILLOS Durham** muy buena clase, de 3 1|2 a 3 años, muy preparados para engorda.
60 **NOVILLOS Durham**, de 1 año de igual clase y en muy buen estado.
150 **VACAS paridas**, buena clase, especiales para crianza.
150 **VAQUILLAS** de 1, 2 y 3 años, mestizas, y en muy buen estado.
14 **TOROS Durham**, de masa, de 3 a 6 años, aptos para la reproducción.
1 **POTRO chileno** inscrito. El Duende, por **Cristal** y **Costurera**, de 7 años, de montura y garantido para la reproducción.
1 **POTRO percherón** francés garantido para la reproducción.
1 **POTRO percherón**, de un año.
1 **POTRO chileno**, de 1 año, fina sangre, por **Duendo y Cereza**, yegua inscrita.
18 **POTRILLOS Y POTRANCAS**, de 1 año, chilenos y mestizos, de percherón.
7 **POTRILLOS Y POTRANCAS** chilenos, y percherones de 3 años, redomones de silla.
4 **POTRONES Y POTRANCAS** de 3 años en arreglo.
25 **YEGUAS** de cría mestizas, de chileno y percherón cubiertas y paridas de potro percherón y chileno.
30 **CABALLOS Y YEGUAS** de servicio.
10 **CABALLOS Y YEGUAS** de patrón, de primera clase, sobresalientes, todas garantidas, sanas, muy diestras y bien arregladas, varias corraleras.
2 **TERNOS DE YEGUAS** cocheras maestizas de percherón sobresalientes, diestras, garantidas y nuevas.

MAQUINARIA AGRICOLA

1 **MOTOR RANSOMES** de 10 H P, de dos volantes y con 2 años de uso únicamente, con embutidor automático para paja y leña garantido en perfectísimo estado. 1 Trilladora. Case de acero con embutidor automático y a mano con elevador de paja y elevador de grano, con todos sus descansos de rodamiento y anexo completo para trébol, frejoles y con correaje completo en perfectísimo estado. 1 Prensa Whittmann, de acero, 14 x 18, con dos años de uso completamente nueva. 1 Harneadora Boby N.o 1, sobre su carro con su correaje, 1. Seleccionadora de semilla Pernolet, casi sin uso. 1 Harnedora Boby chica, a mano. 1 Molino Medow, movido a vapor que muele 25 quintales de harina diarios. 1 Máquina picadora a mano de pasto. 1 Banco picador de leña con doble sierra. 1 Desgranadora de maíz. 1 Máquina Snodown sacadora de papas. 4 Máquinas segadoras Mc Cornick para pasto. 1 Máquina sembradora Massey Harris de 14 discos. 1 Máquina segadora y engavilladora Mc Cornick. 2 Máquinas segadoras atadoras Deering Ideal. 12 Bastras de resorte Siracusa para tapar trigo y cultivar alfalca. 1 Romana para pesar animales hasta dos mil quinientos kilos sin uso. 1 Romana Howard de 1,200 kilos. 1 Banco cortador de alambre. 1 Banco estirador de alambre.

ENSERES Y HERRAMIENTAS

10 **CARRETAS viajeras** para 3,500 y 4,000 kilos de peso, hechas de luma litre y espino, son sobresalientes. 6 Carretas chicas para todo uso. 1 Carretón viajero. 42 Arados del 19 y 19 1|2, en perfecto estado. 15 Arados Eckert de 2 puntas. 3 Arados Eckert de 3 puntas. Arados de fierro regulador sobre ruedas. 5 Arados zarceros, de 2 puntas. 6 Arados de palo. 4 Rastras de clavo. Chuzos, palas regadoras, palas acequiadoras, palas hoyadoras, picotas, azadones, horquetas, rozones moreros, guadañas, hachas, sierras, corbinas, cables de acero, cables volvedores de paja, rastrillos pajeros, 60 yugos completamente aperados, 50 yugos aradores. 16 cuartas de cadena. 1 Lote de cueros para coyundas. 3 fondos de cobre para 100,50 y 25 raciones. Carpas para carretas. Poleas de máquinas de varias dimensiones. 3 bigornias. 3 tornillos, un taladro mecánico, un fuelle, un molejón, y toda clase de herramientas de fragua; herramientas completas de carpintería. Numerosos repuestos para máquina trilladora, etc., etc.

COSECHAS

3,000 **FARDOS** de paja capotillo, 160 sacos de carbón de espino de tallo, 50 sacos fréjoles bayos, 30 sacos de fréjoles triguitos, 60 sacos de cebada forrajera y varias otras cosechas.

VARIOS

1 **VICTORIA** con arneses para 3 caballos en perfecto estado. 1 duque con arneses para 3 caballos en perfecto estado. 3 sillas chilenas para patrón, muy buenas. 2 sillas inglesas para señoras. Varias jaquimas, lazos, espuelas, un par de espuelas de plata, botas de patrón, chamantos, más de un mil postes caramelos para chiarros, sacos vacíos trigueros, sacos vacíos quintaleros, gran loto de fierro viejo, etc., etc.

MENAJE DE CASA

1 **JUEGO DE ESCRITORIO** completo, sofáes de marroquí, cuadros de Rebolledo, Correa, Vial y de Puelma; una Victrola "Víctor", con mueble y discos de los mejores cantantes, mantas bolivianas de alpaca, barómetros, etc. Juego de comedor completo, con vitrinas, muebles de primera calidad, servicio de comedor, todo de porcelana, chullería fina de plaqué, cristalería fina, numerosos plaquées, manteles de rico hilo, servilletas de hilo, cuadros diversos, braseros de bronce, licoreras, etc., varios dormitorios con amoblados completos, numerosos catres, colchones de rica lana, almohadas, colchas, ropa de cama, sillas, sillones, sofáes, relojes de colgar, numerosos muebles sueltos, muebles de despensa y repostero, cocina completa con ollas, y todo sus útiles correspondientes, escopetas de caza e infinidad de útiles y otras cosas de menaje de casa.

HORAS DE REMATE

El remate se comenzará a las 9 en punto A. M. por el menaje de casa se continuará con varios, cosechas, herramientas y maquinarias agrícola, hasta las 12 M., hora en que habrá almuerzo en el mismo fundo para los interesados y se continuará a la 1 en punto para terminar con el ganado vacuno y caballar.

¡IMPORTANTE!

Los interesados tanto del Norte como del Sur, que deseen ir al remate, pueden alojarse en Curicó, donde hay hoteles con toda comodidad y podrán tomar el Domingo en la mañana para ir a Molina el tren que parte de Curicó un cuarto para las siete y en Molina serán trasladados en camión al fundo y para los que se alojen en Molina, los camiones pasarán por la plaza.

Pedro Donoso y Cía.

HUERFANOS 1225 — CASILLA 521 — TELEFONO INGLES 3431.

NOTA: Sr. Hacendado: Si Ud. necesita alfalfar este año algunos potreros, compre sin vacilación alguna la semilla de alfalfa de Provence, marca ORO, de don Juan de Dios Marticorena, de la Hacienda Lo Vargas, en Batuco, que es la semilla absolutamente pura sin cuscuta ni plantago, para lo cual nuestra oficina recibe órdenes de compras, ya sea al contado o con facilidades de pago y que le será despachada desde Batuco directamente a su fundo, cualquier cantidad que sea. Apúrese en su pedido.

Sociedad "El Tattersall"

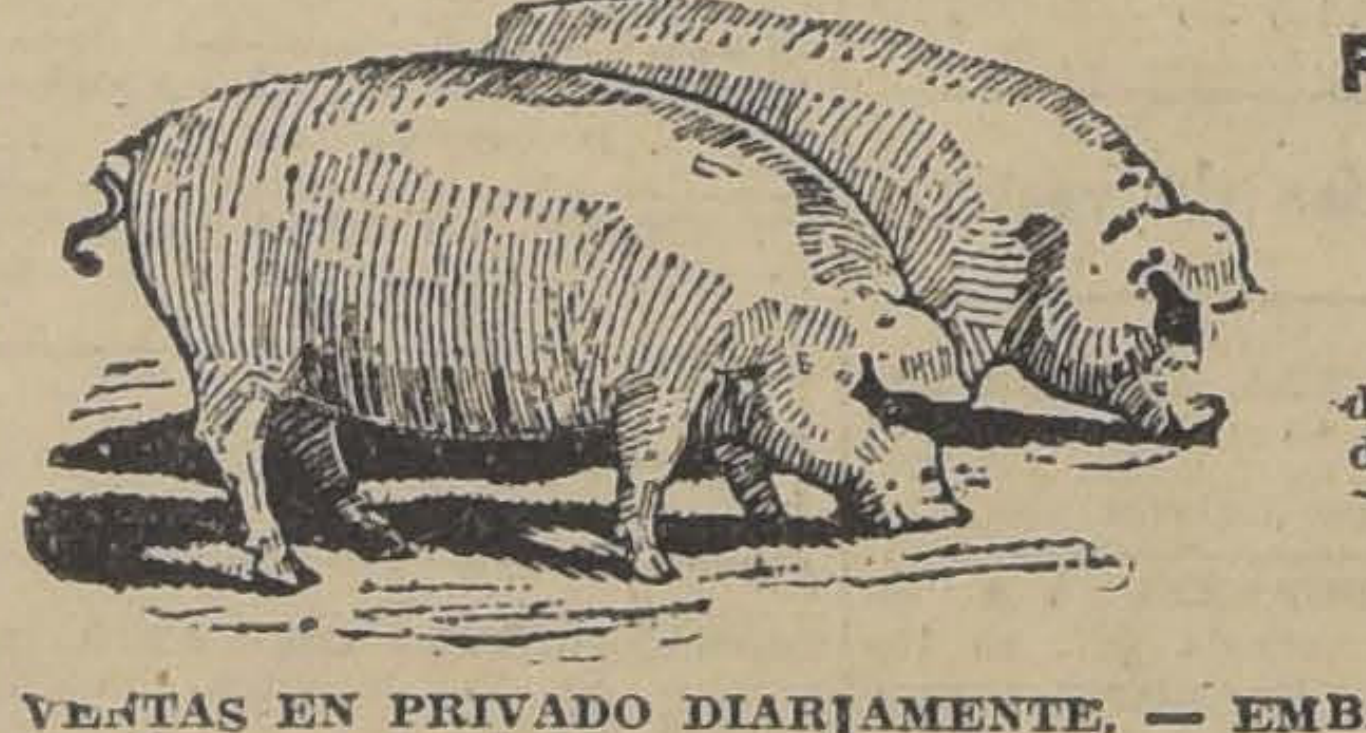

FERIA SANTA ROSA

— PARA —

CERDOS Y CORDEROS

dotada de todos los adelantos modernos: baño desinfectante, romana de precisión, esmerado servicio de aseo y desinfección.

REMATES LOS MARTES

VENTAS EN PRIVADO DIARIAMENTE. — EMBARQUES A LA ESTACION SAN DIEGO.

Correspondencia a

SANTA ROSA 2250

Dirección telegráfica. FERCERDOS. —:— Teléfono San Miguel N.º 17.

$ 55,000, VENDO CASA VERGARA, cerca Alameda, ocho piezas y servicios, dos patios. Deuda, $ 35,000. Bandera 78.— Martínez. 11-A.

$ 40,000, VENDO CASA CHICA, muy bien tenida, cuatro piezas y servicios, cerca Alameda. Bandera 78.— Martínez. 11-A.

EN PROVIDENCIA. TENGO CHAlets a los siguientes precios: $ 47 mil, $ 100,000, $ 115,000, $ 120,000 Bandera 78.— Martínez. 11-A.

CONSTRUCTORES LES OFREZCO sitios y propiedades grandes para transformar en los diferentes barrios de Santiago. Bandera 78. — Martínez. 11-A.

$ 60,000 AV. MANUEL MONTT, 2 pisos, cuatro dormitorios, pieza de vestir, salón, escritorio, comedor, repostero, cocina, despensa, dos cuartos de baño, 2 halls, jardines, tres patios, muy bien interiores. Renta anual: 21,000 pesos. Miguel Fuenzalida B., Moneda 1061. 12-A

$ 30,000 HUERFANOS CASA DE un piso, cinco dormitorios, 2 cuartos de baño, hall; dos patios servicios. Miguel Fuenzalida B. Moneda 1061. 12-A

$ 70,000 BARTOLOME CASAS, próxima a Avenida Macul e Irrázaval. Casa quinta compuesta de 5 habitaciones, baños, hall, comedor, cocina, garage, cuatro piezas empleadas; caballeriza, parrón, árboles frutales y forestales 44x47 metros. Entrada para auto independiente. Miguel Fuenzalida B. Moneda 1061. 12-A

$ 180,000 CIENFUEGOS PROXIMO a Delicias, propiedad de un piso mil metros2. Consta doce piezas de servicios y dependencia, tres patios, hall, etc., etc. Miguel Fuen-

PERMUTO FUNDO EN TEMUCO, por propiedad en ésta. Bandera 78. —Martínez. 11-A.

$ 150,000 TEATINOS, PROPIEDAD de dos pisos, dos en altos y dos almacenes. Deuda hipotecaria. Miguel Fuenzalida B. Moneda 1061. 12-A

$ 100,000 ROSAS, CASA DE UN piso, salón, escritorio, comedor, despensa, subterráneo, tres patios. Miguel Fuenzalida B. Moneda 1061.

$ 23,000 BEZANILLA ESQUINA casa con almacén independiente, 6 habitaciones. Miguel Fuenzalida B., Moneda 1061. Renta: $ 2,700 anuales. 12-A

$ 65,000 COMPAÑIA, UN PISO, cuatro dormitorios, dos piezas de vestir, salón, escritorio, cocina, repostero, despensa, bodega, dos patios. Miguel Fuenzalida B. Moneda 1061. 12-A

$ 118,000 BRASIL, PROXIMO A Compañía, cuatro dormitorios, escritorio, salita, comedor salón, dos toilettes, piezas empleadas, hall muy bien tenida. Miguel Fuenzalida B. Moneda 1061. 12-A

$ 27,000 GORBEA, DORMITORIO, salón, comedor, escritorio, repostero, cocina, despensa baño, hall, patio etc., etc. Miguel Fuenzalida B. Moneda 1061. 12-A

$ 155,000 HUERFANOS, PROXIMA a Avenida Portales regia casa habitación de esquina, cuatro dormitorios, cuarto de baño con instalaciones, hall, comedor, repostero, cocina, comedor empleadas, despensa, salón, salita, 3 patios, salón a la calle trasversal, para el servicio, muy bien tenida. Miguel Fuenzalida B. Moneda 1061. 12-A

$ 2[illegible],000 AVENIDA ANTONIO VAras casa quinta de un piso totalmente plantada, consta de seis habitaciones y cocina, con una extensión de 16x15. Ordenes: Miguel Fuenzalida B. Moneda 1061. 12-A

$ 65,000 BILBAO, CASA DE UN piso, dos piezas a la calle, cuarto de baño, repost , cocina, etc. Miguel Fuenzalida B. Moneda 1061. 12-A

$ 190,000 SAN ISIDRO, PROPIEdad de renta, compuesta de dos casas en bajos y una en alto y cuatro interiores. Renta anual: 21,000 pesos. Miguel Fuenzalida B. Moneda 1061. 12-A

$ 28,000 LIRA, CASA NUEVA REcién edificada, construcción cal y ladrillo, 4 dormitorios, salón, etc., patio. Miguel Fuenzalida B. Moneda 1061. 12-A

$ 12,000 COPIAPO, PROXIMA A San Francisco, vende casita de un piso. Consta de tres piezas, cocina, patio, luz eléctrica, apropiada para poca familia. Todo el lote 45 mil pesos. Son cuatro casas. Miguel Fuenzalida B. Moneda 1061. 12-A

$ 255 000 VERGARA, PROPIEdad recién edificada, dos casas en altos y una en bajos, compuesta de cinco dormitorios, guardarropas, bajos, salones, salitas, escritorios, comedores, piezas para empleadas, hall, patios, dependencias luz eléctrica gas, frente estuco piedra, muy bien tenida, papeles completamente nuevos. Miguel Fuenzalida B. Moneda 1061. 12-A

$ 50,000 MAESTRANZA CASA HAbitación y dos almacenes, esquina muy comercial. Miguel Fuenzalida B. Moneda 1061. 12-A

Gran Remate

Por acuerdo de los herederos de don Enrique Barrosa, se rematará el **28 de Mayo próximo, a las 3 P. M.**, en el estudio del Juez Comisario, don Manuel Merino Esquivel, Bandera 166, la propiedad de calle A. Prat N.os 34 y 38, que da a Serrano N.os 35 y 39, dividida en tres lotes:

LOTE N.o 1. Con frente de 10.22 metros a la calle Serrano.

MINIMUM $ 48,500

LOTE N.o 2. Con frente de 1022 metros a la calle Serrano

MINIMUM $ 49,500

Estos dos lotes están frente a la calle París, de la manzana residencial, y a 40 metros de la Alameda, y son una gran ocasión para el que quiera edificarse una gran residencia. Sólo se ha avaluado el terreno.

LOTE N.o 3. Comprende la gran casa de dos pisos de A. Prat N.os 34 y 38 y una salida a la calle Serrano. Su situación y el edificio la hacen inestimable para una gran casa de comercio. Tiene deuda hipotecaria.

MINIMUM $ 268,000

El precio mitad al contado y mitad a seis meses. Plano y antecedentes, en el estudio del árbitro.

"EL TATTERSALL"

Gran Remate Agrícola

de las Existencias, Enseres y Animales que por entrega

DEL

Fundo Santa Filomena

ubicado frente a la Estación de NOS, se efectuará en el mismo Fundo, el

SABADO 2 de MAYO

PROXIMAMENTE DETALLES

EL GERENTE

Sociedad Anónima

LA FERIA 9 AVENIDA BEAUCHEF

Feria Izquierdo

Nuestra feria de

Hoy Sábado 11

se efectuará como de costumbre y tenemos buenas y abundantes partidas de

GANADO GORDO Y DE ENGORDA

llegado de Osorno, Chacayal, Sagllúe, Temuco, Lanco, Victoria, Linares, Parral, San Carlos, Chillán, Talca, San Javier, Curicó, Rancagua, etc.

JUAN ANTONIO GONZALEZ EDWARDS,
Gerente.

$ 350,000 DELICIAS, PARTE ALta, cómoda propiedad de dos pisos independientes. Miguel Fuenzalida. Moneda 1061. 12-A

$ 130,000 CATEDRAL, HABITAción y renta. Miguel Fuenzalida. Moneda 1061. 12_A

$65,000 AVENIDA IRARRAZAVAL, espléndida casa habitación. Miguel Fuenzalida. Moneda 1061. 12-A

$ 52,000 JOFRE, CASA NUEVA, construcción cal y ladrillo, frente estuco imitación piedra. Miguel Fuenzalida. Moneda 1061. 12_A

$ 35,000 ROGELIO UGARTE, INmediato Avenida Matta, casa flamante. Miguel Fuenzalida B. Moneda 1061. 12-A

$ 170,000 EN CALLE CENTRAL, veinte metros Alameda, casa recién construida, dos pisos independientes, renta 18,000 anuales. Compañía 1290.

$ 180,000 CASTRO, PRIMERA cuadra, esquina dos casas independientes, bien tenida. Compañía 1290.

$ 55,000 PADURA, DOS PISOS INdependientes, renta $ 6,000 anuales. Facilidades pago. Compañía 1290.
$ 35,000 ANDRES BELLO, UN PIso. Compañía 1290.

$ 55,000 LIBERTAD, UN PISO REcién construida. Facilidades pago. Frente estucado. Compañía 1290.

$ 38,000 MATUCANA, UN PISO, buena casa. Compañía 1290.

$ 75,000 SANTO DOMINGO próximo Brasil, recién refaccionada. — Compañía 1290.

$ 85,000 BRASIL PROXIMO ALAmeda, un piso. Facilidades pago. Compañía 1290.

$ 90,000 SAZIE, PROXIMO CARREras, 18 por 28, un piso. Compañía 1290.

$ 120,000 SANTO DOMINGO, DOS pisos independientes. Deuda Caja Ahorros. Renta. Compañía 1290.

$ 65,000 EN CALLE PROXIMA Diez de Julio, casas recién construidas, 12 por 35, hall, salón, comedor, escritorio, cinco dormitorios, toilette, patio dependencias. Facilidades pago. Compañía 1290.

$ 220,000 EJERCITO 16 POR 50, UN piso, moderna, salón, comedor, escritorios, hall, siete dormitorios, cuatro toilette instaladas, dependencias, jardín, facilidades pago.— Compañía 1290.

Remate ventajos

El Miércoles 29 de Abril
las 3 P. M., remataré en
oficina, Bandera 168, la pro
piedad ubicada inmediata
calle Amunátegui, en CALLE
INFANTE N.os 1487-148
La construcción es moder
de ladrillo, consta de 2 ca
habitación en altos y 4 alma
cenes o bodegas en bajos, s
ceptibles de transformarse
garages con poco gasto.
de más o menos 27.80 de fr
te por 17.70 de fondo.

Mínimum: $ 120,00

(Tasación municipal reba

que se pagarán recono
por su valor comercial
deuda a la Caja Hipote
primitiva por $ 35,000 en
nos del 8 o|o-1 o|o y el
al contado.

Bases y antecedentes e
oficina:

CARLOS OSSANDON

168 —:— BANDERA —:—

$ 1[illegible],000 CA[illegible]
entre San Martín y Manuel
guez, construcción antigua en
estado, dos casas indepen
Compañía 1290.

$ 135,000 ECHAURREN PRO
Alameda, edificio recién con
dos pisos independientes.
ñía 1290.

$ 69,000 DIECIOCHO, 7 HA
ciones, hall, patio, toilette,
dencias. Facilidades pago.
ñía 1290.

$ 45,000 NATANIEL, UN PI
gunda cuadra. Compañía 12

$ 90,000 SANTO DOMINGO
so. Compañía 1290.

$ 700.000 ALAMEDA, GRAN
piedad, tres pisos, constru
do, casas y almacenes. Renta
ciento libre. Gran desde
des pago. Se acepta perm
propiedad de menor valor
ferencia en dinero. Com

EN LOS ANDES, PROPIEDAD
cuada para negocio, situada
Estación Central, vendo por
residencia obligada.
Huerta, Papudo 10.